EDICION DE 32 PAGINAS
AGENCIAS EN EL EXTERIOR:
NUEVA YORK: 141, BROADWAY
LONDRES: 4 & 5, COPTHALL COURT
AGENCIAS EN TODAS LAS PROVINCIAS

LA NACION

PRECIO: 20 CENTAVOS
NUMERO ATRASADO: 40 CENTAVOS
SUSCRICIONES:
Por un año: $ 50.00 - Por seis meses: $ 26.00
Por 3 meses: $ 14.00 - Por 1 año exterior: $ 110.00

AÑO IV
LA NACION. — Domingo 12 de Diciembre de 1920
Núm. 1,429

UN VIAJE AEREO EN 1940

Del Atlántico al Pacífico en un avión de gran velocidad. — Maravillas de la travesía nocturna. — Los progresos de la ciencia. — ¿Qué sorpresas nos prepara el porvenir?

La escena pasa en Filadelfia, en 1940, hacia el anochecer de un cálido día de Agosto. Mr. Carter descansa de la pesada y febril tarea del día y está espaciando la vista por las amplias avenidas del jardín de su aristocrático palacio. Allí tiene su refugio y hundido en su blanda "chaise longue" deja vagar el espíritu fatigado por las mil preocupaciones diarias de la vida intensa de los negocios. Pero Mr. Carter se siente desde hace días solitario, desanimado. Su adorable mujer, por primera vez en tres años de una afectuosa unión conyugal, ha salido de casa, obedeciendo a un llamado de su madre que reside en San Francisco y que se ha puesto repentinamente grave. De improviso, un continente entero, con sus llanuras, sus desiertos, sus ríos y sus montañas, se ha interpuesto entre ellos; 3,175 millas los separan!

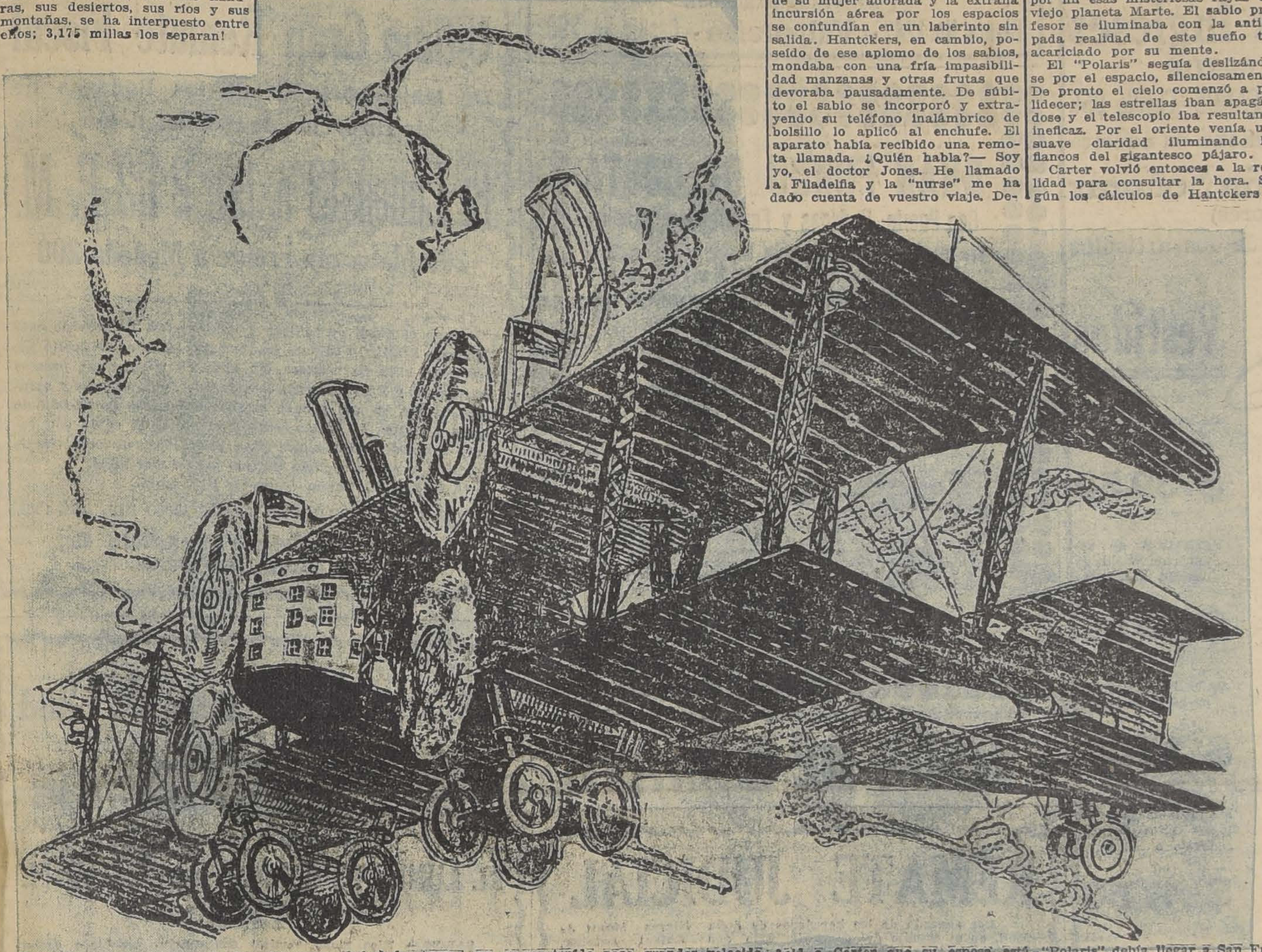

La vida agitada y dura de los negocios no ha logrado empequeñecer el corazón de este hombre y en este momento su espíritu está empeñado en rememorar a la ausente.

Pero he aquí que su ensueño se interrumpe repentinamente, por el tintineo de su teléfono inalámbrico de bolsillo e inmediatamente se dice: "Son sin duda noticias de Kitty". Convenientemente distribuídos en el jardín hay varios conmutadores y Mr. Carter aplica su teléfono para hablar.

—Habla con John Carter... ¿Quién llama?

—Desde San Francisco. Habla con el doctor Jones por encargo de Mrs. Carter. Su madre ha muerto esta mañana y Mrs. Carter está seriamente quebrantada. Temo que, al menos que esté mañana en la noche acá, sea después demasiado tarde".

Mr. Carter tuvo un sobresalto y su rostro se tornó pálido. Sin contestar dejó el teléfono. Era absolutamente necesario estar en San Francisco antes de la noche siguiente. ¿Qué hacer? El mejor tiempo hecho entre ambas ciudades por el más poderoso buque aéreo era de veinte horas. Febrilmente llamó por teléfono a su secretario privado para encargarle encontrar un buque aéreo que pudiera transportarlo en el tiempo preciso a San Francisco. Pero la tarea fué infructuosa; no se encontró un piloto que se comprometiera a hacer el recorrido transcontinental en un viaje nocturno. Pero media hora más tarde el secretario daba aviso a Mr. Carter de que el profesor Hantckers salía esa noche en su gran aeroplano observatorio para Sur América; sería cuestión entonces de obtener del sabio astrónomo adelantara su viaje, dando la vuelta por la costa del Pacífico.

Mr. Carter llamó nerviosamente al teléfono del profesor Hantckers, el que contestó alegremente:

—Supongo que me llama para desearme buen viaje...

—Nada de eso, mi amigo. Necesito un aeroplano que me transporte esta misma noche a San Francisco. ¿Quiére usted llevarme? Mi mujer se está muriendo.

La contestación fué rotunda:

—En tres minutos pasaré por usted.

En efecto, tres minutos más tarde el "Polaris" se cernía majestuoso sobre el palacio de Carter y cinco minutos después emprendía de nuevo el vuelo en viaje a San Francisco.

—¿Cree usted que podremos llegar antes de la noche de mañana?, preguntó intranquilo Mr. Carter.

—Creo, respondió el profesor, que llegaremos mucho antes de esa hora. El "Polaris" no ha sido construído para grandes velocidades, pero yo tengo descubierta una ruta de viento que nos arrastrará hasta allá en muy poco tiempo.

Hantckers trazó en seguida unas cuantas cifras sobre un papel y agregó:

—Estaremos en San Francisco en 9 horas y media...

En este momento el gigantesco pájaro comenzaba a tomar altura, trepidando con violencia sobre la ciudad dormida y tanteando en el espacio en busca de la ruta de viento. Toda la gigantesca caja aérea se estremecía con un jadeo profundo y la proa amenazando el cielo daba la impresión de un monstruo apocalíptico en viaje hacia las regiones estelares.

Un frío intensísimo comenzó a sentirse a bordo. Mr. Carter daba diente con diente y consideraba con intranquilidad la ascensión rápida del barco. Pero era necesario subir aún otro poco más. La ruta o río de viento que debía seguir el "Polaris" para poder llegar a San Francisco a la hora prometida estaba, según los cálculos del profesor Hantckers, a unos siete mil metros. Pero el problema del frío estaba ya resuelto a bordo del "Polaris". Cuando las ráfagas heladas se hicieron más intensas, se dió una vuelta a un conmutador oculto y una suave tibieza invadió los diversos compartimentos del barco, desde el salón central hasta las cabinas de los dormitorios.

Mr. Carter estaba encantado de la ciencia y si no hubiera sido por la dolorosa intranquilidad de que era presa, se habría sentido profundamente feliz. Ahora el "Polaris" rasgaba los espacios con una velocidad espantosa y con una suavidad imponderable; la trepidación había cesado y el gigantesco aparato no era sino una pluma arrastrada por el viento.

Una hora después de su salida de Filadelfia la medida de distancias marcaba 325 kilómetros recorridos. Era el vértigo de la velocidad. Poco después de la una de la madrugada, Mr. Hantckers invitó a Carter al comedor, donde estaba servida una cena caliente y apetitosa. "Estamos aproximándonos a Chicago, dijo, al tiempo de sentarse, y si no hay inconvenientes en el viaje, podremos anticiparnos a la hora fijada para el arribo a San Francisco".

Carter permanecía casi mudo, abrumado por las más extrañas sensaciones. Su cabeza era un caos en que la idea de la muerte de su mujer adorada y la extraña incursión aérea por los espacios se confundían en un laberinto sin salida. Hantckers, en cambio, poseído de ese aplomo de los sabios, mondaba con una fría impasibilidad manzanas y otras frutas que devoraba pausadamente. De súbito el sabio se incorporó y extrayendo su teléfono inalámbrico de bolsillo lo aplicó al enchufe. El aparato había recibido una remota llamada. ¿Quién habla?— Soy yo, el doctor Jones. He llamado a Filadelfia y la "nurse" me ha dado cuenta de vuestro viaje. Decid a Carter que su esposa está mejor, y que ha desaparecido todo peligro.

Carter saltó sobre su asiento poseído de una gran alegría. Su mente ofuscada se aclaró al instante y tomando el aparato se hizo repetir el feliz mensaje que le llegaba a aquellas alturas de tan remota distancia. Ahora podía gozar del espectáculo imponderable que le ofrecía aquel viaje sensacional. Entonces Hantckers, llevándolo a la sala de las máquinas lo colocó sobre una claraboya abierta en el piso, diciéndole:

—Regale ahora usted sus ojos mirando a nuestra querida y vieja madre Tierra.

Carter se inclinó para mirar y quedó deslumbrado. Desgarrando las sombras de la noche surgía de la tierra una gran hoguera, un esplendor de luz radiente. Era Chicago iluminado, junto al Lago. Mirado desde lo alto era como una brasa ardiendo. Iban dos horas de viaje y se habían recorrido 820 millas. En ese mismo instante el barco aéreo comenzó a virar hacia el sur siempre arrastrado por el río de viento. Ahora la ruta se dirigía resueltamente hacia San Francisco.

El profesor quiso entonces llamarle la atención a Carter sobre otra maravilla. "Déjeme mostrarle ahora, dijo, mis queridas compañeras, los gloriosos centinelas de la eternidad".

—¿Las estrellas? inquirió Carter.

—Sí, replicó Hantckers y acto seguido hizo girar el gran telescopio colocándolo en observación. El foco cayó fácilmente sobre Venus.

—Estoy contemplando a la divinidad de la belleza, según los antiguos, dijo Carter.

El cielo estaba despejado y las estrellas titilaban con vivacidad. El telescopio fué enfocando los astros más notables. Carter iba de sorpresa en sorpresa recorriendo aquel magnífico vergel celeste en que las estrellas resplandecían con esplendores de diamantes.

Mientras tanto, a su lado, el sabio astrónomo iba explayando su anhelado proyecto. El "Polaris" no estaba construído para conducir un gran telescopio, pero pensaba construir una embarcación aérea mucho más grande que pudiera ascender a gran altura el gran telescopio de Lick. Entonces las distancias iban a desaparecer y podría entregarse al estudio de las características de la Luna con sus cráteres apagados y revelar por fin esas misteriosas rayas del viejo planeta Marte. El sabio profesor se iluminaba con la anticipada realidad de este sueño tan acariciado por su mente.

El "Polaris" seguía deslizándose por el espacio, silenciosamente. De pronto el cielo comenzó a palidecer; las estrellas iban apagándose y el telescopio iba resultando ineficaz. Por el oriente venía una suave claridad iluminando los flancos del gigantesco pájaro.

Carter volvió entonces a la realidad para consultar la hora. Según los cálculos de Hantckers el "Polaris" debía llegar a San Francisco a las 9.30 de la mañana. Todavía la ansiada ciudad estaba lejos. De improviso el aeroplano dió un vuelco terrorífico, como si se derrumbara hecho trizas. Carter palideció y sólo al ver sonreir a Hantckers pudo recobrar su tranquilidad. El "Polaris" atravesaba un vacío, uno de esos "maelstrom" del aire, pero no había peligro. La ciencia había logrado ya neutralizar los efectos de esas caídas fatales y mantenía la estabilidad contra todas las aparentes razones de la mecánica.

Carter, impaciente, interrogó de nuevo a Hantckers sobre la hora de llegada.

—Nos faltan apenas unos cinco minutos, fué la sorprendente respuesta.

—¿Cómo? repuso Carter. Usted ha dicho que llegaríamos a San Francisco a las 9.30 y nuestros relojes marcan poco más de las cinco.

Carter no tomaba en cuenta la diferencia de meridianos y calculaba las horas por un mismo cronómetro.

Eran las cinco veinte minutos cuando San Francisco se perfiló en la lejanía medio cubierta de neblina. Carter sentía palpitar su corazón con violencia. Desde el fondo de su corazón surgía un agradecimiento mudo para los hombres que habían llegado a dominar los elementos y a transformar las fuerzas a su antojo, gratitud realzada por su afecto conyugal a cuyo servicio la ciencia habría entregado dócilmente sus maravillosos adelantos en este instante decisivo de su vida.

Dos minutos más tarde Carter se encontraba junto a su esposa, ya fuera de peligro por los cuidados de su médico.

EL AVISO DE
"LA PODEROSA"
(S. A. C.)

que indica las SUB-AGENCIAS de la Sociedad, en Santiago,

SE PUBLICARA MAÑANA LUNES EN ESTE DIARIO

Este aviso, que estaba anunciado para hoy Domingo, no ha sido posible publicarlo por faltar algunas indicaciones indispensables.

Es un aviso muy interesante, que le recomendamos a Ud. leerlo.

Adquiera una "Libreta" y un "Bono de Previsión" de "LA PODEROSA" (S. A. C.), y talvez puede hacer su fortuna.

Oficinas: Galería Alessandri N.o 24
Casilla 2662 - Santiago

Mueblería "El Carmen"
SAN DIEGO NUM. 39

Avisamos a nuestra distinguida clientela y al público en general que antes de hacer sus compras de muebles, visiten nuestros Almacenes a darse cuenta de la gran liquidación que durarán hastafines del presente mes, por cambio de sociedad y arreglos del local.

NO OLVIDARSE

Mueblería "El Carmen"
SAN DIEGO NUM. 39
12-D

GAMIR

¡Cuántos enfermos habrán esperado un remedio de las vías urinarias, pero que merezca verdaderamente el nombre de remedio, es decir, un medicamento que alivie el dolor, que corte la enfermedad y que no dañe los riñones o el estómago, como suele suceder tantas veces!

Después de muchos años de experimentos y pesquisas, se logró reunir todas esas cualidades en un remedio nuevo, el Gamir, adoptado en los Hospitales de París.

Sedativo potente de cualquier dolor de los órganos génito urinarios, el Gamir calma y hace desaparecer a las 24 horas de tratamiento los dolores intolerables de la cistitis y blenorragias. Antiséptico extraordinariamente enérgico, acaba en poco tiempo con las infecciones más antiguas y agudas.

Ningún medicamento conocido puede ejercer una acción tan segura y sobre todo tan rápida como la producida por el Gamir.

No contiene sándalo, ni cubeba ni copaiba y es de una inocuidad absoluta para el organismo.

Las Grageas Gamir, preparadas por el señor Pain, 100 Avenue Parmentier, de París, están en venta en las principales Boticas de Chile.

Agente: Raymond Colliére, Casilla 2285, Santiago.
P

Avisamos al Comercio
QUE NOS HEMOS TRASLADADO A
Catedral N.° 1115
"Establecimientos Americanos Gratry"
14-D

CAMIONES
"WHITE"
SIN RIVALES
para grandes acarreos
EN EXHIBICION
IMPORTADORES:
Barahona & Marín
Bandera esq. Sto. Domingo

CLUB de NEUMATICOS
"AJAX"

En los sorteos efectuados ayer Sábado 11 del presente, ante el Notario don Mariano Melo Egaña, salieron favorecidos los siguientes números:

Club N.o 1 (20.o sorteo) el número 72, perteneciente a don **Rosendo Vera Vera**, Avda. Italia 1435.

Club N.o 2 (18.o sorteo) el número 112, perteneciente a don **Javier Hurtado**, calle Compañía 1920.

Club N.o 3 (14.o sorteo) el número 110, perteneciente a don **Enrique Morales A.**

Club N.o 4 (6.o sorteo) el número 99, perteneciente a don **Luis de Castro**, calle Huérfanos 944.

BARAHONA & MARIN
BANDERA ESQ. STO. DOMINGO

LA UNICA

casa expendedora de billetes de la Lotería Nacional Argentina que ha vendido en CHILE premios GRANDES (el último de éstos de $ 100,000 nacionales fué vendido el 16 de Marzo próximo pasado a un distinguido miembro de la colonia alemana residente en Santiago) es la recomendada y afortuna Casa

E. TURRI

(LA CASA CHILENA RECOMENDADA POR LOS BANCOS)

En consecuencia, si usted no es cliente de la bien reputada CASA E. TURRI (Casa Chilena), pero es aficionado a tentar suerte en la lotería, tenga presente que ES CONVENIENTE adquirir sus billetes en esta casa.

Si desea convencerse de nuestras afirmaciones, haga un pedido de prueba en la seguridad absoluta de que por pequeño que éste sea, merecerá de nuestra parte igual atención que si se tratara de un pedido importante.

¿Cuál es la casa similar que puede gloriarse de haber vendido en Chile el "Millón de Navidad"?

La respuesta es única: la CASA E. TURRI (Casa Chilena).

PROXIMOS SORTEOS DE LA
LOTERIA NACIONAL ARGENTINA
(LA MAS EQUITATIVA EXISTENTE)

Diciembre 16 de $ 80,000 { a $ 55 chilenos el billete entero; a $ 11 chilenos el quinto de billete.
Diciembre 23 de $ UN MILLON { a $ 600 chilenos el billete entero. a $ 325 chilenos el medio billete; y a $ 65 chilenos el décimo de billete.
Diciembre 30 de $ 400,000 { a $ 270 chilenos el billete entero; a $ 140 chilenos el medio billete; a $ 30 chilenos el décimo de billete.

UN DEBER.—Nos hacemos un deber en prevenir a los aficionados de la lotería abstenerse (en su propio interés) de comprar billetes a personas desconocidas que, para facilitar su negocio, se dicen agentes de nuestra casa.

La Casa E. Turri es la única del ramo que puede preciarse de tener responsabilidad efectiva en Argentina y en CHILE para los efectos de pagar inmediatamente cualquier billete premiado de la Lotería Nacional Argentina vendido por la misma casa.

Las REMESAS en pago de los billetes de lotería pedidos, pueden hacerse: por giro postal o telegráfico (Telégrafo Comercial), letras bancarias o de la Caja de Ahorros, billetes premiados, y en último caso, enviando el dinero efectivo en carta certificada, y, al ser posible, lacrada. Diríjanse los valores y correspondencia solamente a la Casa

E. TURRI (Casa Chilena)
Pasaje Balmaceda No. 10
Casilla Correo 3217
SANTIAGO
VEASE EL AVISO DE LA CASA TURRI EN PAGINA DE CABLEGRAMAS.

EMPRESA
FORLIVESI
COMPAÑIA 1037-1041
(Edificio Palacio Arzobispal)
IMPORTACION DIRECTA

URNAS CON DOBLE URNA
DE PLOMO DE
Duración Eterna
Servicios Completos, esmerados
a precios reducidos

JUAN FORLIVESI
TELEFONO INGLES 377
X

POMPAS FUNEBRES
"La Nacional"
Arturo Prat 711, frente
a 10 de Julio
TELEFONO INGLES 2724

Servicios económicos.
Ataud americano, capilla, carroza de 1.a y un coche americano, por $ 100.
Servicio de ataud y carroza, desde $ 40.

SERVICIOS NOCTURNOS
X

POMPAS FUNEBRES
Empresa Zenteno
Delicias 2584
CASI ESQ. MOLINA
(4 cuadras Estación Central)
Teléfono Inglés 524
Carlos Zenteno Loyola
X

Local

central para sastrería, necesito.

Dirigirse:
CASILLA 3819
13-D

REMATE

Por acuerdo de los interesados en la Sucesión de don Juan Augusto Bohme, se rematarán ante el Compromisario don Oscar Dávila L, Mo-

Minimum $ 17,055

neda 1168, el **14 de Diciembre próximo, a las 3 1|2 P. M.,** las siguiená mitad al contado y mitad a tres

Casa calle Constitución N.o 172
Minimum: $ 12,430
Casa calle Constitución N.o 182 esquina Nueva A. Bello
Casa calle Nueva Andrés Bello N.o 85

Minimum: $ 12,845

El precio de la subasta se pagates propiedades:
meses plazo, a contar desde la fecha del remate y al 8 o|o de interés anual.

Bases, títulos y antecedentes en el estudio del compromisario: Moneda 1168.

14-D.

Remate de prendas de plazo vencido

El Lunes 13 de Diciembre, a las 9 A. M., el martillero señor Goycolea, rematará en la **Casa de Préstamos EL CONDOR, calle San Pablo N.o 2296,** las prendas no rescatadas y comprendidas entre los números 33,859 a 36,710 y los lotes N.os 12,121 al 34,939 correspondiente a las armas requeridas por orden del Gobierno.

Hay: violines en caja, catres de fierro con bronce, colchones, sommiers, gran surtido en retazos de géneros y cortes de casimir, mantos de seda, velo y espumilla, pañuelos de rebozo, centro de mesa de plaqué, máquinas de coser, sombreros de pita y de paño, mantas y ponchos, ropero con espejo, aparadores con mármol, relojes de oro, plata y níkel, escopetas y revólvers, etc., etc.

El Lunes 13 de Diciembre, a las 2 P. M., el martillero señor Mandiola, rematará en la **Casa de Préstamos "LA ESTRELLA LACRE", calle San Pablo N.o 2097,** las prendas no rescatadas y comprendidas entre los números 83,303 a 85,392.

Hay: pañuelos de rebozo, ternos de casimir, vestidos, blusas y calzado en gran cantidad, gran surtido en retazos de géneros y cortes de casimir, manteles y servilletas, servicio de mesa de plaqué, mantos de seda, velo y espumilla, relojes de oro, plata y níquel, cadenas de oro y plata, sillas de Viena, etc., etc.

El Lunes 13 de Diciembre, a las 4 P. M., el martillero señor Araya, rematará en la **Casa de Préstamos "LA PEDRO DE VALDIVIA", Av. Irarrázaval N.o 2520,** las prendas no rescatadas y comprendidas entre los N.os 37,396 a 39,485.

Hay: sillas de junco, sobretodos, relojes de oro, plata y níquel, manteles y servilletas, sombreros de pita y paño, máquinas de coser de mano y de pie, sillas de comedor, revólvers, escopetas y pistolas, gran surtido en ropa interior y de cama, ternos de casimir, vestidos, blusas y calzado en gran cantidad, retazos de géneros y muchas otras especies.

Las prendas estarán a la vista desde dos horas antes del remate. PAGO AL CONTADO.

EL INSPECTOR.

S & McR.

Los Almacenes Ingleses

STRUTHERS y Mc. ROSTIE
Teléf. 307 - ESTADO Esq. HUERFANOS - Casilla 956

Ofrecemos para esta semana en nuestra

Sección Confección Señoras

2.° piso (ascensores)

Un espléndido surtido de los artículos que detallamos:

Vestidos

De velo y de organdí, a
$ 39.50

VESTIDOS de seda con vuelo de última moda, a
$ 95.00

BATAS japonesas para levantarse, a
$ 30.00

MATINEES japoneses para levantarse, a
$ 17.50

ABRIGOS especiales para la playa, últimos modelos y muy elegantes, un gran surtido.

BLUSAS

De velo, blancas y bordadas, a $ 12.90, $ 14.50, $ 17.50 y
$ 19.50

BLUSAS de velo y en colores, a $ 22 y
$ 25.00

BLUSAS de seda blancas, a
$ 35.50

BLUSAS de seda listadas, a
$ 35.50

Gran surtido de blusas de seda y espumilla de gran NOVEDAD, a precios muy reducidos.

JERSEYS

PARA LA PLAYA

Dos lotes, a $ 45 y
$ 59.50

Además de estos artículos que detallamos, tenemos un espléndido surtido de Jerseys y Jumpers de lana y de seda aparentes para la playa y muy apropiados para regalo de

Pascua y Año Nuevo

PATENTES DE INVENCION

Al Ministerio de Industria y Obras Públicas se han presentado los siguientes inventores, pidiendo que se les conceda patente de privilegio por los inventos que se indican:

Don **RICARDO 2.o MICHELL,** para "Un sistema económico de utilización del vapor en los cachuchos de elaboración del salitre, mediante una modificación en la distribución de cañerías."

Se da este aviso en cumplimiento de las disposiciones reglamentarias correspondientes y a los efectos de las oposiciones o reclamos que pudieran presentarse.

El jefe de la Oficina de Patentes de Invención.

D-16

Pintores

Aceite
Pintura
REALIZAMOS
Santo Domingo 855
14-D

HILO ALEXANDER N.o 80

Acabo de recibir gran stock, y vendo a precio sin competencia.

CASA RUSA. — Puente 670

JORGE DUTREY
AGENTE EMBARCADOR
Blanco No. 1242 -- Valparaíso -- Casilla No. 290

¡GRAN OCASION!

GRAN FUNDO DE COSTA

Con Puerto, Bodegas y Embarcadero propios
Con vía fluvial y terrestre para transportar sus productos
Con 400 cuadras regadas y 1,800 de muy fácil riego
Con más de 25,000 cuadras de muy buenos suelos de rulo
Con capacidad para más de 20,000 ovejas
Habiendo más de 5,000 cuadras del más rico suelo
Para siembras de Trigo y Cebada
Tres Casas, Bodegas, Galpones. Edificios diversos
SE VENDE EN EL BAJÍSIMO PRECIO DE

$ 1.100,000

incluyendo 700 fanegas sembradas de trigo y cebada, enseres, maquinarias, muebles, etc., entre los cuales hay cuatro motores locomóviles, tres máquinas trilladoras, cuatro lanchas de 20, 25, 30 y 40 toneladas; botes, teléfono en todo el fundo en conexión con el Telégrafo del Estado; prensas para pasto, dos molinos, bombas, planta elevadora de agua con motor a gas pobre, carretas, carretones, golondrinas, automóviles, coches, romanas, fraguas, doscientos metros de línea decauville, arados, rastras y toda clase de herramientas y útiles para la explotación del fundo.

ALEJANDRO GREENE CRUZAT
Abogado y Corredor de Comercio
TEATINOS 86.—CASILLA 3722.—TEL. 373.—SANTIAGO

AVISOS DE REMATES

REMATE JUDICIAL

Por acuerdo de los herederos de doña Nieves Montt de Doll, en el estudio del compromisario don Aníbal Letelier, Santo Domingo 566, se rematará

El 16 de Diciembre próximo, a las 3 P. M.

la espléndida y extensa casa ubicada en esta ciudad

CALLE DE LA COMPAÑIA NUMERO 2305

por el mínimo de $ 250,000, que se pagarán en la forma siguiente: la tercera parte al contado y el saldo en dos parcialidades iguales, a seis meses y un año plazo, respectivamente, con intereses del ocho por ciento anual. La propiedad no reconoce gravámenes.

Antecedentes y más bases del remate en el estudio del compromisario, don Aníbal Letelier, Santo Domingo 566.

2465-D-15 ROBERTO CRUZ, Actuario.

REMATE

Ante el compromisario don J. Luis Cornejo Jiménez, que conoce en la Liquidación y Partición de la Comunidad Madariaga y otros, se venderán en remate público, con admisión de licitadores extraños, las siguientes propiedades de la Comunidad:

1.o Casa y sitio Agustinas 1944 de esta ciudad, con seis piezas de habitación y cuatro de servicio, dos patios y gran huerto. Superficie; 785 metros cuadrados, más o menos.

Minimum: $ 75,000.00, mitad al contado y mitad a seis meses con el ocho por ciento de interés e hipoteca de la propiedad.

La casa puede visitarse todos los días, de 2 a 5 P. M.

2.o Casa y sitio calle del Puente (hoy calle Balmaceda), de la ciudad de Parral, departamento del mismo nombre, con 75 metros de frente por 75 de fondo; buena casa habitación, bodega para licores y sitio extenso.

Minimum: $ 20,000.00, mitad al contado y mitad a seis meses, con el ocho por ciento e hipoteca.

Ambos remates se efectuarán el Miércoles 15 de Diciembre del año en curso, a las 3 P. M., en la secretaría del tercer Juzgado Civil de esta capital.

Otras bases y antecedentes, en la Secretaría y en el estudio del Compromisario, Independencia 318.

Santiago, 10 de Noviembre de 1920.

EL ACTUARIO. 12-D

REMATE

Por acuerdo de los interesados en la liquidación de la sociedad conyugal habida entre don **MANUEL AMBROSIO MEZA** y doña **ADELA MARIN DE MEZA,** se rematarán el 15 **DEL PRESENTE MES DE DICIEMBRE, a las 3 P. M.,** ante el compromisario don Francisco Carvallo Elizalde, en la oficina del actuario, notario don Manuel Gaete Fagalde, **Huérfanos número 1242,** las siguientes propiedades, ubicadas en esta ciudad:

CASA NUMERO 148 DE LA CALLE DE MOLINA, POR EL MINIMUM DE: $ 35,000

El precio se pagará reconociéndose una deuda a favor del Banco Hipotecario de Chile del 8 por ciento de interés con 2 por ciento de amortización, reducida a $ 9,156.30; con $ 15,000 al contado, y el saldo a seis meses plazo, con 8 por ciento anual.

CASA NUMERO 152 DE LA CALLE DE MOLINA, POR EL MINIMUM DE: $ 45,000

El precio se pagará reconociéndose una deuda a favor del Banco Hipotecario de Chile, del 8 por ciento de interés con 2 por ciento de amortización, reducida a $ 5,070.57; con $ 20,000 al contado, y el saldo a seis meses plazo con 8 por ciento anual.

Son casas de dos pisos, con altos independientes. Bases y antecedentes, en el Banco Hipotecario de Chile y en la oficina del actuario.

2523-12-D

REMATE

Por acuerdo de los herederos de don **CARLOS ROGERS,** se rematarán ante el compromisario don Horacio Fabres, en su estudio, COMPAÑIA 1213.

EL 4 DE ENERO PROXIMO
A LAS 3 1/2 P. M.

las siguientes propiedades situadas en Santiago:

I. CALLE DE CLARAS NUMERO 56, frente al nuevo edificio de la Biblioteca Nacional

MINIMUM: $ 300,000

que se pagarán reconociendo el subastador, por el valor comercial que tenga el día del remate, una deuda a favor del Banco Hipotecario de Chile, del 8-1%, de $ 135,000 primitivos, reducida hoy a $ 133,623, y el saldo la mitad al contado y la otra mitad a seis meses plazo, con intereses del 8% anual.

II. CALLE DE SANTA ROSA N.o 92
MINIMUM: $ 60,000

pagaderos la mitad al contado y el resto a seis meses plazo, con intereses del 8% anual.

III. CALLE DE FARIÑA N.o 464
MINIMUM: $ 40,000

pagaderos la mitad al contado y el resto a seis meses plazo, con intereses del 8% anual.

Bases y antecedentes en la Notaría Melo Egaña.

Ultimo Gran Remate Fiscal

De las existencias de las Bodegas de la Dirección de Subsistencias

El Lunes 13 a las 2 1|2 P. M.

200 Matucana Frente a Moneda 200

HAY:

Gran cantidad de cajones y latas vacías, 7 sacos de café Yungas y Brasil, 10 cajones de chicorea, **52 kilos de aceite peruano,** 18 kilos de manteca, 82 kilos de trigo mote, porotos Coscorrones y Burritos, gran cantidad de sacos paperos y arroceros, vacíos, en mal y buen estado; **800 sacos de carbón de espino y blanco,** 45 bultos retobos de sacos, un cajón con velas, 6 sacos de luche, sierra para picar leña, escalera, escritorio parado y **una romana Buffalo para 1,200 kilos.**

A la vista el Lunes, desde las 8½ A. M.

PAGO AL CONTADO EN EL MOMENTO DEL REMATE.

Enrique Mandiola E.,
MARTILLERO DE HACIENDA.
13-D

Remate del Menaje de Casa

De la señora DEMOFILA MUJICA v. de Cortínez
POR CAMBIO DE RESIDENCIA

545 - MATURANA - 545

Próximo a Catedral

EL LUNES 13 del Pte. a la 1.30 P. M.

HAY:

SALON.— Rico piano vertical Schiedmayer, amoblado caoba tapiz felpa, **dos boules con incrustaciones en bronce,** mesa centro tallada, **vitrina Luis XVI con aplicaciones en bronce,** centro plaqué y cristal, **estante para música con aplicaciones en bronce,** biombo bordado en seda, centro plaqué y cristal, floreros de cristal y terracotta, cuadros al óleo y acuarelas, jardineras porcelana, alfombra de una pieza tripe cortado, lámpara de bronce tres luces.

SALA.— Rico amoblado caoba tapiz seda compuesto de: sofá, 2 sillones y 6 sillas, gran boul de jacarandá con aplicaciones de bronce, mesa centro con mármol, **vitrina estilo Imperio con aplicaciones en bronce,** espejos con marco dorado, cuadros al óleo, floreros cristal baccarat, estatuas y violeteros porcelana biscuit, **Alfombra de una pieza tripe cortado,** lámpara de bronce dos luces, etc.

ESCRITORIO.— Rico amoblado cuero estilo Chesterfield, compuesto de: sofá y dos sillones; escritorio cortina estilo americano, estante para libros, mesa para máquina escribir, tintero plaqué y cristal, mesa centro con cubierta cristal, cuadros y grabados, reloj sobremesa, alfombra de una pieza, lámpara bronce 2 luces, etc.

COMEDOR.— Amoblado tallado estilo Renacimiento compuesto de: aparador y 2 trinches con mármoles y espejos, mesa corredera, sillas altas asiento y respaldo cuero estampado, servicio porcelana y cristalería, plaquées, cuchillería, centro plaqué y cristal, jardinera plaqué, reloj de pared, cuadros al óleo fruta, **alfombra de una pieza,** lámparas de bronce dos luces, etc.

DORMITORIO I.— Amoblado estilo inglés compuesto de: ropero con espejo, cómoda con mármol, peinador con mármol y espejo y velador con mármol; catre bronce, colchón lana, diván tapiz felpa, cuadros al óleo religioso, alfombra de una pieza, lámpara a gas 2 luces, etc.

HALL.— Paragüero con espejo, amoblado Viena con junco, sofá, 2 sillones y 6 sillas, mesa caoba antigua con cajones, **guarda-ropas de jacarandá,** mesas de arrimo, plantas en maceteros, jardineras porcelana, cuadros oleografías y al óleo, farol de pasadizo, etc.

COCINAS a gas, con horno, dos platos; mesones forrados en zinc, batería, etc.

Tina baño, calentador de cobre, sillas y mesa laqué, etc. Alfombra tripe cortado para escala.

A LA VISTA EL DOMINGO 12 DE 2 A 5 P. M.

Arturo Calvo Mackenna

Carlos Rivas Vicuña,
MARTILLERO DE HACIENDA.

SE ARRIENDA LA CASA.

Remate Voluntario

El 15 de Diciembre, a las 4 de la tarde, se venderá en remate público, ante el notario don Abraham del Río y en su oficina, Morandé 226, la propiedad compuesta de dos casas, una en altos y la otra en bajos, ubicada **en la calle de SAN ANTONIO números 810 - 812.**

MINIMUM: $ 30,000 (Treinta mil pesos)

Esta propiedad está tasada, para los efectos de las contribuciones, en $ 36,500; puede producir $ 600 mensuales de arriendo.

La propiedad vecina por su costado norte, que lleva el número 816, donde actualmente está instalado un garage que pertenece al mismo propietario, se venderá o rematará próximamente.

Títulos, bases y demás antecedentes del remate, pueden consultarse en la Notaría del señor del Río.

REMATE VOLUNTARIO

Ante el Notario don Fernando Errázuriz Tagle, y en su oficina, Bandera 345, se rematará el día **5 de Enero próximo, a las 3 de la tarde,** la casa habitación situada en la calle

Santo Domingo N.o 1411, esquina de Amunátegui

de esta ciudad.

La casa es de un solo piso, de espléndida construcción. Consta de tres patios, uno de ellos con jardín, extensas habitaciones, garage, caballeriza, departamento de servidumbre, etc.

Superficie: 27 y 1|2 metros por la calle Santo Domingo y 53 metros por la calle Amunátegui, que forma un total de 1,554.58 metros cuadrados.

El mínimum para las posturas será de

DOSCIENTOS CINCUENTA MIL PESOS

El precio de la subasta se enterará haciéndose cargo el comprador por su valor comercial de una deuda a largo plazo recién contratada en el Banco Hipotecario de Chile por $ 140,000 en bonos de 8 con 1; $ 40,000 al contado y el saldo mitad el 15 de Abril y la otra mitad el 14 de Agosto de 1921. La parte a plazo pagará el 8 o|o de interés.

La casa se entregará el 15 de Abril de 1921.

Para visitar la casa se requiere una tarjeta que proporcionará el Notario.

Los títulos se pueden consultar en el Banco Hipotecario de Chile y las bases del remate en la Notaría del señor Errázuriz Tagle, Bandera 345.

2514-E-5

:-: LA PRUEBA :-:

No eran ya dos esposos jóvenes, pero sí todavía dos esposos enamorados. En torno de su larga mesa, había ya un alegre grupo de niñas de ojos risueños y maliciosos abiertos hacia el porvenir como hacia una cosa buena y envidiable.

El padre se llamaba Enrique; la madre tenía por nombre Juana.

Los dos estaban perfectamente avenidos y más que padres sermoneadores eran compañeros y amigos de sus hijas.

En aquella familia todos se adoraban; la fe y la confianza eran su divisa y un cómodo piso en los Campos Elíseos servíales de nido.

Juana, de carácter alegre y en plena madurez atractiva, había reunido a su alrededor un grupo de amigos escogidos fuera de las mundanas frivolidades.

Enrique, a quien un ligero trabajo de bolsa obligaba todos los días a ausentarse de su casa, regresaba por la tarde, con alegría siempre renovada, a su casa y sin decir nada a nadie instalóse en su despacho para un trabajo urgente; desde allí, al través del delgado tabique oyó la risa argentina de su esposa, que estaba de conversación con un visitante.

Al punto se sonrió; pero luego sintióse molestado y acabó por levantarse para cometer la acción ridícula de arrodillarse detrás de la puerta y mirar por la cerradura.

Mas no vió otra cosa que la seda color de rosa de un biombo. Por otra parte, el ruido había cesado, la puerta del vestíbulo habíase abierto y vuelto a cerrar y Juana, llamando a la mayor de sus hijas, sentábase con ella al piano.

• • •

Desde aquel momento un diablillo se había aposentado en el magín de Enrique. Escribir, fuese lo que fuese, érale imposible, en vista de lo cual y guiado por su locura, fué al cuarto de su esposa, nido elegante adonde sus hábitos de hombre feliz le conducían siempre con tanta alegría. Pero aquella vez paseó por la habitación una mirada de sospecha. En el pequeño escritorio de madera de naranjo, descansaba confiada la llave; ningún cajón encerraba misterio alguno; en el fondo de un cofrecito había un paquete de cartas atado con una cinta. Enrique sintió que su corazón latía con violencia y con mano temblorosa y adoptando las precauciones de un ladrón, desató el nudo, mientras el sudor bañaba su frente: era su letra; aquellas cartas eran suyas...

Volvió al comedor, en donde toda la familia estaba reunida, y se sentaron a la mesa. La preocupación que quería ocultar y la nube de angustia que velaba su mirada no escaparon a nadie.

—¿Qué tienes, papá?, preguntóle una de sus hijas.

—Nada, hija mía, un poco de jaqueca.

De pronto preguntó a su esposa:

—¿Has recibido visitas hoy?

—Ni una sola.

—¿Has salido?

—No.

—¿Quién estaba contigo cuando yo he llegado?

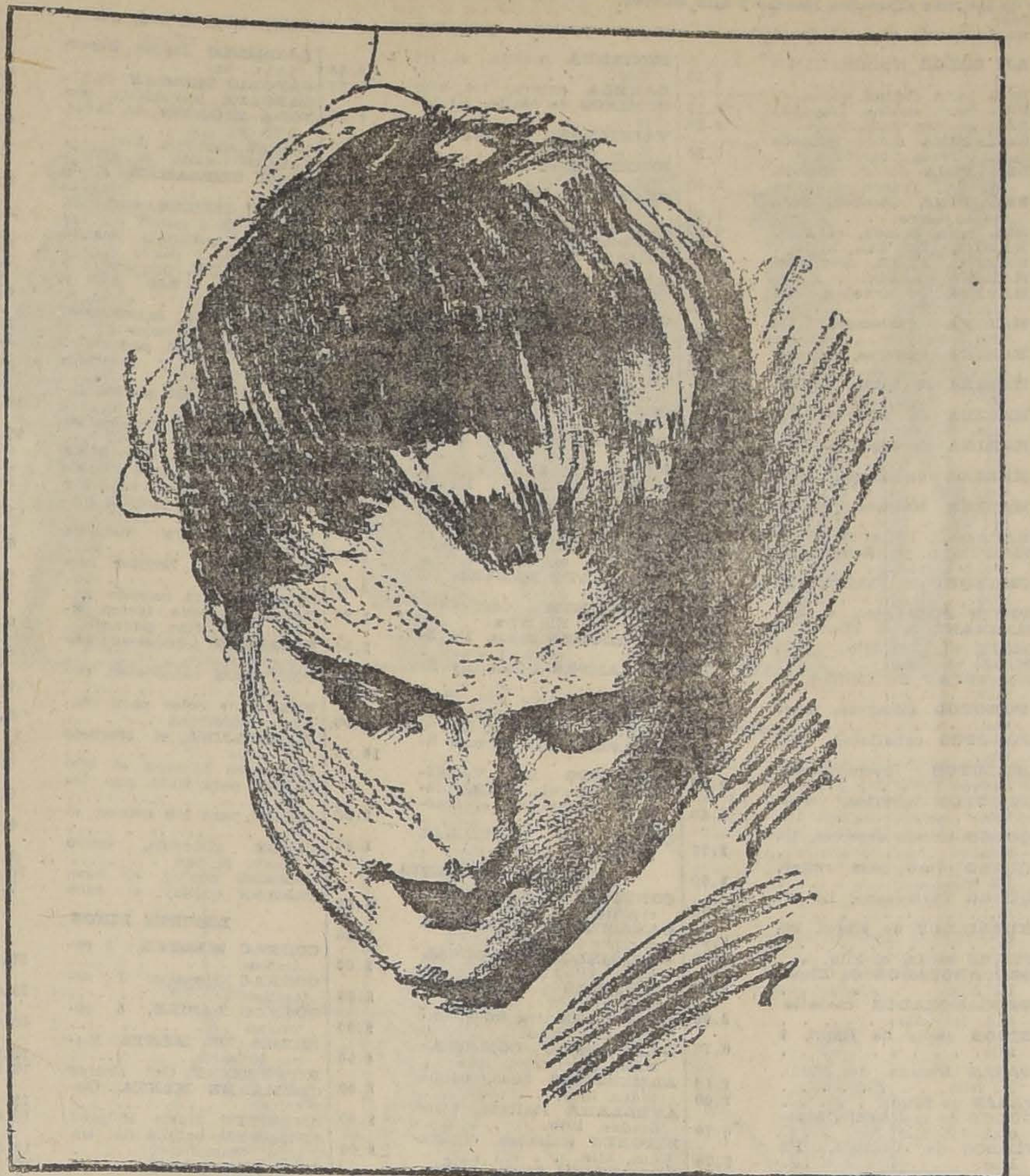

—Nadie.

—Juana!

Su voz tenía una expresión extraña; parecía ahogada por un sollozo.

—Dios mío! ¿Qué tienes, Enrique? No estás bien; a tí te ha pasado algo.

—Nada, nada; no hagas caso, te lo ruego.

Pero desde aquel instante la comida transcurrió silenciosa. Sobre todos ellos cerníase una sombra, y las niñas, en cuanto hubieron concluído los postres, dieron un beso a su padre para retirarse a su cuarto de juego, en donde podrían jugar y reir a sus anchas.

Cuando estuvieron solos, Juana fué a sentarse al lado de su compañero de toda la vida y apoyando mimosamente su cabeza sobre el hombro de éste, le dijo:

—¿Qué tienes?

Pero él, ordinariamente tan cariñoso, permaneció mudo; tenía una espina clavada en el corazón.

De pronto, volvióse bruscamente hacia ella y con voz dura, de un acento desconocido hasta aquel día, repitióle la pregunta que antes le había hecho:

—¿Quién estaba contigo cuando yo he llegado?

—Nadie. ¿Por qué quieres que te oculte una visita?

Enrique alejóse descorazonado, mientras Juana, ofendida, tomaba de una bandeja que le presentó un criado una carta dirigida a ella.

Juana la leyó con mirada tranquila y luego la arrojó al fuego de la chimenea.

• • •

Enrique hizo un movimiento rápido para coger el papel al vuelo; pero encontró clavada en él la mirada altiva de su esposa.

—Juana, ¿esa carta es de un hombre?

—Sí.

—¿Su nombre?

—No le conoces.

—Me dirás la verdad; mira, hija mía, que con el fuego no se juega.

Juana volvió la cabeza; sentía unas grandes ganas de reir, porque el caso resultaba gracioso. Celoso, Enrique! Y celoso ahora! Como si diez años de cariño no hubieran podido convencerle! Jamás había visto en él aquella dura mirada; jamás había notado en él aquella brutalidad. ¿Qué mala mosca le había picado? "Ah, pensó. ¿Quiéres dar un escándalo? Pues vamos a ser dos a representar el drama".

Y encarándose con él, mirándole frente a frente, le preguntó:

—¿Sospechas de mí?

Enrique, viéndola así, audaz, resuelta, preguntóle más aquietado:

—Dime, ¿quién ha venido esta tarde?

—El afinador de pianos.

—Y esa carta, ¿de quién es?

—Del dentista señalándome hora para recibirme.

—Pero, ¿la prueba?

—La prueba! Ah, la prueba está en mi vida! ¿Acaso miento yo?

Enrique no respondió; estaba ansioso y reflexionaba; no se ríe una señora con el afinador de pianos ni se quema tan de prisa una carta sin interés. Y pensando en esto, recrudecióse su cólera, sobreexcitada por la angustia y la reflexión.

—Si fuese!... Te mataría, Juana!

Al oir aquello, Juana soltó una sonora carcajada.

—Amigo mío, has errado tu vocación; en este momento descubro en tí un verdadero talento dramático. Cuán admirablemente has dicho "Te mataría!" Esta frase, este acento... Si es una fortuna! Lo tomas a broma y te juro que la ocasión no es para ello.

—¿Quiéres que llore? Nó; no podría. Una escena así resulta graciosa; rompe la monotonía diaria y, además, la idea de un peligro es una cosa nueva, excitante. En verdad que excitas mi honrilla.

—Juana, no te reconozco!

—Introduces una nueva fase en nuestra existencia y yo la acepto. Te complace decirme cosas insultantes y me burlo de ellas. Esto es mucho mejor que desespararme o escuchar los consuelos que de fuera pudiesen ofrecérseme.

—Oh! No hables de este modo! Yo sufro y tú ríes. ¿No sería más leal y más digno de explicar francamente, lo que, sin duda, no es más que una mala inteligencia?

—No y mil veces no. No me rebajaré hasta esto. Creía haber conquistado el derecho al respeto, al amor, a la confianza, y fríamente, bajo un fútil pretexto, me acusas. Nó; he dicho la verdad y nada añadiré. Además, me fatiga esta lucha. Buenas noches.

Iba a salir, y cayó al suelo un papel: era el sobre de la carta que había quemado. Enrique se apoderó rápidamente de él; Juana extendió la mano.

—Si miras, si dudas, si te atreves todavía a conservar una sospecha, te juro, Enrique, que nunca te lo perdonaré. Ea! Un buen impulso! Arroja al fuego ese papel sin leerlo.

Enrique, avergonzado, vacilaba. Juana se acercó de nuevo a él, sonriente.

—Ese sobre, le dijo, en el que no pensé cuando me pediste una prueba, es una prueba real y positiva. En él hay un membrete grabado que dice: "Instituto dental". Te lo aseguro; créeme. Pero si lo miras, adiós...

En el corazón de Enrique se libraba un combate íntimo. Juana, que veía su angustia, sintió que la piedad vencía a su rencor y le tendió la mano.

Enrique la cogió y la atrajo apasionadamente sobre su pecho, mientras ella desdoblaba el sobre estrujado para ponerle ante los ojos... la prueba.

—Perdóname!, suspiró Enrique besándola.

Y Juana, con sus labios puros, que nunca habían tocado otros que los de Enrique, le devolvió su beso.

RENATO DE ANJOU.

DETALLES DEL SORTEO TE
"RATANPURO"
$ 4,000 Mensuales

1 Premio de .... $ 1,000
5 Premios de $ 100 .... $ 500
50 Premios de $ 10 .... $ 500
400 Premios de $ 5 .... $ 2,000
456 Premios $ 4,000

SE CANJEAN:

1 Boleto por 50 paquetes vacíos de 1|50.
1 Boleto por 10 paquetes vacíos de 1|20.
1 Boleto por 10 paquetes vacíos de 1|10.
1 Boleto por 5 paquetes vacíos de 1|5.
1 Boleto por 2 paquetes vacíos de 1|2.
1 Boleto por 1 paquete vacío de 1.

El Primer sorteo se efectuará el Viernes 31 de Diciembre de 1920 a las 4 P. M. en los salones de "El Mercurio", calle Compañía, ante el Notario Público don José Vicente Fabres.

Punto de canjeo, de 9 a 12 y de 2 a 6, los Sábados de 9 a 12.

Catedral 2861
San Diego 101
San Diego 444
San Diego 898
San Diego 2101
San Diego 2699
Bascuñán Guerrero 802
Maestranza 502
Independencia 592
Campo de Marte 197
10 de Julio 92
Delicias 299
Las Rosas 298
San Pablo 1602.
San Pablo 2901
San Pablo 1699
Matucana 877
Copiapó 1458.
San Miguel 64
Providencia 800
Providencia 797
Constitución 101
Av. Vicuña Mackenna 697
Calle Manuel Montt 2901

EL INFLUJO DEL PASADO

Las fuerzas que viven en nosotros.—No somos sino un resumen de la vida de nuestros antepasados.—Lo que duerme en nuestro cerebro y en nuestro cuerpo.—Los infinitos huéspedes de nuestro espíritu.— Nuestro cerebro es la morada de múltiples fuerzas ancestrales.—Un interesante artículo de Mauricio Maeterlinck

El sugestivo boceto que decora estas líneas, ha sido inspirado al dibujante norteamericano Mc. Cay por un artículo de Mauricio Maeterlinck, titulado "Vuestro pasado subsconsciente" y que llamó vivamente la atención al publicarse este año en uno de los más difundidos magazines neoyorkinos.

Maeterlinck es un convencido de la "persistencia de la personalidad intelectual más allá de la muerte". En este artículo el célebre pensador belga pone de relieve lo que hay de extraño a nuestra personalidad en nosotros mismos, mejor dicho, lo que hay de herencia, de influencia ancestral en la formación de nuestro temperamento, de nuestro modo de ser. Esta suma de influjos ancestrales alcanza un poderío tan inmenso que Mc Cay no ha vacilado interpretar el pensamiento del escritor a este respecto colocando tras del hombre un gigante, el "desconocido y gigantesco huésped", como dice Maeterlinck.

A menudo se oye decir de una guagua que es "la figura de su madre". Pero esto no es nada; vuélvase cada uno hacia sus antepasados, registre minuciosamente en las generaciones ya extinguidas que le han precedido en línea directa y podrá convencerse que lo que pomposamente llama "mi carácter", mi "yo", no es sino la aglomeración de centenares de caracteres y personalidades desaparecidas.

En esa escala retrospectiva, cada tipo ha aportado una cuota más o menos importante, un grano de arena, un matiz, que pasando por nosotros mismos se prolonga y prevalece sin alterarse a través de los tiempos y de los organismos en que se hospeda. Nosotros somos, pues, también vehículo de estos influjos y los transportamos para depositarlos a la vez en nuestros herederos.

El gigante que ha dibujado Mc Cay y que representa las fuerzas del pasado, está ahora en vuestro cerebro, en vuestra sangre, en los muchos billones de células de vuestro organismo, en todas las más insignificantes actividades del complejo mecanismo de vuestra vida. El gigante encerrado en nosotros mismos piensa, bebe, come, sueña, vive y agita nuestros deseos y nuestros anhelos con una solapada fuerza que no sospechamos. Aun más, está esta fuerza en los mil quinientos millones de glóbulos que viajan sin cesar, de día y de noche, a través de vuestras arterias y de vuestras venas.

Hay indudablemente durmiendo en vuestro cerebro millones de características ancestrales, pensamientos, posibilidades, pasiones y fuerzas, de las cuales sois inconscientes. Podemos gozar de la bella música, tener vivos pensamientos, emociones, entusiasmos, amores inmensos, pero no somos "nosotros" los que amamos la música, los que pensamos, los que amamos el amor, ni sentimos entusiasmos por el bien o el mal: son los antepasados que están, a pesar de su muerte, vivos y latentes en nosotros, amasando nuestra personalidad con sus instintos, sus modos, sus gustos, etc.

Así se explica que un suceso cualquiera suele descubrir en los hombres virtudes o vicios que no se le conocían y que él mismo no sospechaba. Hombres pacíficos que se transforman en fieras y otros de escaso talento que de improviso descubren facultades extraordinarias; es que las fuerzas del pasado en lucha han determinado su posición y se manifiestan finalmente al exterior.

Otras veces la herencia es tan marcada que señala las formas exteriores del individuo. Hay bien poca diferencia entre un hombre agresivo y peleador y un perro de presa; parece que las fuerzas ancestrales agresivas han sido tan vigorosas y dominadoras que han trazado y moldeado las características físicas con perfiles ásperos y violentos. Pero la bondad no ha desaparecido del todo; más de un antepasado le ha dejado en el corazón una migaja de piedad, de nobleza, de buena inspiración.

Ese mismo hombre sanguinario y fuerte que ha obtenido premios por sus puños, que se jacta de su brutalidad y hace ostentación de sus instintos desenfrenados, se enternecerá junto a la cuna de su hijo enfermo. Toda su ferocidad habrá huído y sólo quedarán en las líneas duras de su rostro la ternura y la piedad.

Millones de antepasados, con sus millones de vidas, de actos y pensamientos, están, pues, encerrados en nuestro organismo. Somos un conglomerado complejísimo de tendencias, de inclinaciones, de impulsos, de fuerzas. Algunas son buenas, otras son malas; no todas son buenas ni todas son malas. Han colaborado en su composición factores diferentes, indistintos: tierra, sociedad, leyes y su esencia ya formada se traspasa y viaja a través de las generaciones dando a la humanidad esa multiplicidad maravillosa de caracteres.

En el hombre de sangre italiana está sin duda actuando todavía el espectáculo de las multitudes absortas en la lucha de los gladiadores. Los escandinavos tienen todavía en la parte posterior de la cabeza las líneas de la vida aventurera del mar, de la pasión por el peligro y al agresividad. Así la humanidad ha forjado tipos especiales en que actúan hábitos, condiciones de clima, medios de lucha también especiales y estos factores se prolongan y constituyen, por decirlo así, la característica de la raza. Otro tanto ocurre en la familia, en el individuo.

Por esto existe diferencia entre el tipo corriente americano, el francés, el italiano, el inglés, etc. En cada uno de ellos hay almacenado un mundo distinto de influencias y de valores humanos. En cada tipo está el resumen de la vida de sus antepasados.

Así, mirando este gigante adusto que está tras de cada uno de nosotros, nuestro pensamiento traduce nuestra personalidad como una compleja "menagerie" humana en que se cobijan millones de diferentes cerebros, caracteres, impulsos, debilidades y fuerzas.

Lo importante es tener presente que somos los guardadores de esta "menagerie" y el problema es ser en realidad un guardador y no el juego de ella.

Para terminar recordemos los versos de Henley:

"Bajo la noche que me cubre—negra como un abismo de polo a polo—yo pienso que los dioses han hecho todo esto—para el regocijo de mi alma indomable.—No importa que el paso esté ceñido—ni el ambiente preñado de amenazas—yo soy el amo de mi destino—yo soy el capitán de mi mismo."

Pero para ser el capitán de sí mismo, no hay que olvidar que se necesita disciplinar la tripulación...

CHAS. M. BARNETT.

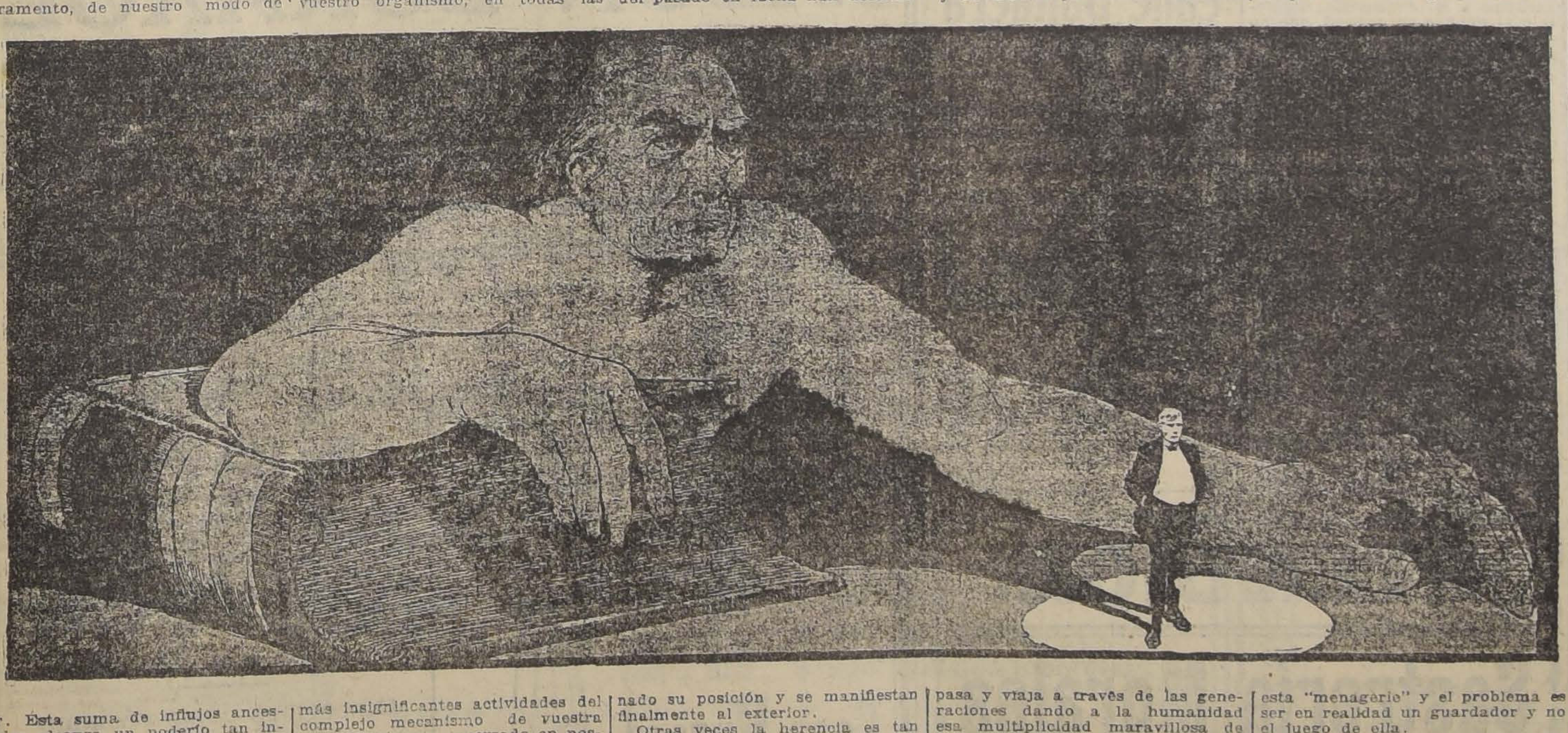

Las nuevas teorías sobre la vida y la muerte

¿Por qué nos morimos?—¿De dónde viene la muerte?—El formidable enigma.—En el principio no existía la muerte, existía sólo la vida.—Cuáles son las causas que han introducido el cambio fatal en la intención primera de la naturaleza

Las sensacionales revelaciones del doctor Voronoff

III

¿Por qué envejecemos? ¿Por qué la vida va perdiendo su vigor, su frescura, ese vehemente impulso de los primeros años? ¿Por qué la fuente emocional se va apagando y llega con el mucho vivir el cansancio espiritual? ¿Por qué los huesos fuertes y recios de la juventud se tornan al fin frágiles y blandos? ¿Por qué, con los años, la carne y el espíritu pierden sus magníficos latidos? ¿Por qué el paso se torna inseguro y la conciencia se llena de brumas? ¿Por qué el organismo se vuelve decrépito y llega esa edad del fervor caído, del ánimo marchito? ¿Por qué, en fin, morimos? ¿Por qué?

El hombre perdido en las más abstractas especulaciones metafísicas, ha querido sondear y abrir una ventana de luz hacia estos misterios inquietantes. pero ha perdido su tiempo, para regresar tras las dolorosas excursiones mentales con el cansancio de una estéril peregrinación. Hay una frontera que limita la especulación y que cierra el paso al intrépido asalto de nuestro pensamiento. En seguida, de súbito, la ciencia le abre infinitas posibilidades y se pierde en un océano de deducciones, escarbando en la entraña de los secretos mismos, ávido de verdad. De tarde en tarde, un golpe afortunado parece que va a abrir las puertas del misterio y que se advierte ya una inminente palpitación de la verdad; pero de nuevo la puerta se cierra y el hombre sigue en el mundo vagando como un niño ciego, perdido en el misterio de la vida y de la muerte.

Lo ignoramos todo; ignoramos el principio y el fin de las cosas. No sabemos por qué nacimos y por qué morimos.

Las especulaciones científicas recientes del doctor Voronoff parecen tantear ahora muy cerca de la verdad y si bien no nos dan una solución completa, nos acercan al tenebroso enigma. Para el doctor Voronoff, la razón primera de la vida tiene un interés puramente especulativo y como hombre de ciencia que va tras las concreciones, su estudio y su investigación se han dirigido hacia la explicación fisiológica de la muerte. Es decir, ha planteado el problema en el terreno de las realidades inmediatas y concretas.

El segundo capítulo de su libro sensacional está destinado a la explicación de su teoría, elaborada tras pacientes investigaciones y deducciones, basándose en estudios de otros hombres de ciencia y en sus propias y pacientes observaciones.

¿Por qué morimos?

Veamos cómo explica este hombre de ciencia el sensacional acontecimiento de la vida: la muerte.

Nuestro inmenso deseo de vivir está evidentemente en contradicción con las miserias de la senectud y la fugacidad de la vida; hasta ahora no poseemos sino el instinto de la vida, no tenemos aún el de la muerte. El espanto de morir, como el terror ante la degradación física y moral de la vejez, los comparte todo el mundo, toda la humanidad los sufre. Boudha mismo, todo ecuanimidad, expresó estos terrores con una emocionante elocuencia. Las religiones no han podido quitarle a los hombres esta pesadilla y para atenuársela, para darle una satisfacción al deseo frenético de vivir, de vivir siempre, les han prometido la resurrección en otro mundo, donde la vida es eterna. Pero todo esto es inútil; el hombre se aferra a la vida, y, ateo o creyente, ruega a Dios o se entrega a la ciencia, para prolongar su miserable peregrinación por este valle de lágrimas. ¡La vida, la vida siempre!

Desgraciadamente, la ciencia, hasta ahora, se ha demostrado impotente para aportar un remedio a la vejez o alejar el día de la muerte. Se conocen las causas indirectas de la senilidad, los efectos de ciertas alteraciones orgánicas, la influencia de ciertas enfermedades. Más allá de las causas banales de la muerte hay un formidable enigma.

Voronoff dice resueltamente que la imposibilidad de conocer los orígenes de la vida no excluye la posibilidad de saber la causa de la muerte. En efecto, el origen de la vida se remonta a unos cuantos millones de años, y en cambio, la muerte, es un acontecimiento permanente, que se desarrolla todos los días a nuestra vista.

Hay que tener por cierto muy presente que se habla de la muerte natural, de la muerte fisiológica, no de la muerte producida por enfermedades, accidentes o la agresión del más fuerte. Voronoff trata de la muerte que es extinción natural de la vida; de la muerte que es como una bujía que se agota y se apaga. Esta muerte existe, hay que admitirla, pero la verdad es que no puede ocurrir a la edad en que ahora ocurre frecuentemente. Para establecer esta arbitrariedad presente y para determinar el curso total de la vida, Voronoff cree que hay que sorprender la intención de la naturaleza en el organismo más simple, en el más próximo al que hiciera primero su aparición sobre la tierra. "Sólo así, dice, podremos darnos cuenta de si la muerte ha sido puesta junto con el origen de la vida y si constituye una ley ineludible de la naturaleza".

Entremos un instante en el terreno un poco árido de la fisiología. La materia viva más elemental se presenta a nosotros en la forma de una masa blanda: el protoplasma, conteniendo en el interior un núcleo. Tales son los infusorios, las amibas y los demás protozoarios. Observando estos organismos se ve que bien pronto se dividen, conservando cada parte su vida completa; estos nuevos infusorios vuelven a dividirse conservando siempre su vida autónoma y la reproducción se repite y se multiplica hasta el infinito, sin que ningún individuo perezca. Esto es lo importante: **el individuo está formado por organismos que no mueren.** "Se buscaría en vano, dice Metchnikoff, un solo cadáver entre la cantidad innumerable de infusorios en perpetua ebullición". Estos seres serían capaces de invadir la tierra y de levantarse en un promontorio hasta los astros si, seres indefensos, no fueran devorados por innumerables enemigos. Cuando después de una larga serie de divisiones se advierte un ligero agotamiento en los infusorios, éstos se aproximan, se confunden, dos a dos, y se les ve salir de este connubio silencioso, rejuvenecidos, llenos de actividad, para retornar a la infinita devanadera de sus divisiones. La amiba no muere jamás. Puede ser destruída por el enemigo o por la falta de alimentos, pero no conoce la muerte fisiológica. ¿Entiende el lector?

La naturaleza, creando los primeros seres vivientes que por sucesión de millones de años ha formado una cadena animal, los ha querido inmortales. El soplo de la vida que por primera vez animó a la materia, no contenía sino la vida; la naturaleza ignoraba entonces la muerte.

¿Cuáles son, entonces, las causas que han podido introducir este cambio fatal en el plan inicial, en la primera y virginal intención de la naturaleza?

Sigamos examinando este libro sensacional.

ULTIMA GRAN LIQUIDACION Y SALDOS POR PROXIMO BALANCE

Llamamos la atención a nuestra clientela y público en general sobre esta verdadera liquidación, que sólo durará la presente semana, y no nos cansaríamos en recomendar ésta por tratarse de artículos de tan buena calidad, pues toda palabra resultaría débil para reflejar con sinceridad la importancia de una liquidación verdadera, no bluff, donde se realizarán artículos de una excelente calidad, cuyos precios llegan a ser irrisorios si se consideran los que hoy día tienen en plaza los licores finos, conservas de lujo, vinos nacionales y extranjeros, abarrotes, cereales frescos, etc., que ofrecemos de las más afamadas marcas y alta calidad.

Para convencerse de esta gran liquidación, rogamos repasar la lista de precios de muchos artículos.

A los pedidos para el campo y playa, a los comerciantes, conventos, cuarteles y minas, haremos un descuento especial, tratándose de compras regulares, garantizando el embalaje libre de todo gasto.

CONSERVAS DE LUJO

PATE FOIE Amieux Fréres 1|12	$ 2.80
PATE FOIE A. Perry 1|20	2.40
PATE FOIE Amieux Fréres 1|20	1.90
PATE FOIE caja grande 1|12	4.50
HIGADO entero trufado Amieux Fréres	8.50
PATE FOIE Gras truffe Safrest 1|4	10.50
PATE FOIE A. Perry 1|4	10.00
PATE FOIE A. Perry 1|6	6.50
TRUFFAS tarro chico 1|32	1.50
TRUFFAS tarro mediano 1|8	2.80
TRUFFAS tarro grande 1|2 kilo	9.00
LANGOSTA importada Morton	6.00
SALMON LACRE lomo, tarro	2.70
CENTOLLAS Müller 600 grms.	4.50
CENTOLLAS importadas 600 grm.	5.50
CAMARONES legítimo Dumbor	1.90
QUESO en latitas Camembert 300 grms.	2.25
QUESO en latitas Rochefort 300 grms.	2.25
QUESO en latitas Krupts 300 grms.	2.26
QUESO en latitas estilo Holanda	2.25

CONSERVAS FINAS

QUESO DE HOLANDA legítimo en bola	20.00
QUESO BOLA argentino estilo Holanda	7.00
QUESO PARMESANO, kilo	8.00
LENGUA Müller Punta Arenas 60 grms.	3.80
LENGUA importada 600 grms.	6.00
LENGUA de buey Morton 800 grms.	8.00
SALCHICHAS Oxford, Morton	4.00
SALCHICHAS Oxford importadas 600 grms.	4.50
CALLAMPAS Italianas en aceite	2.50
CALLAMPAS italianas al natural	2.50
CALLAMPAS italianas grandes	2.50
CALLAMPAS italianas al sartén	2.50
CHAMPIGNON para banquete 500 grms.	4.00
CHAMPIGNON Rodel 250 grms.	2.80
CHAMPIGNON Rodel 500 grms.	5.50
SARDINA francesa sin piel, sin espina, Penanros 350 grms.	2.70
SARDINA francesa en aceite Penanros de 350 grms	2.60
SARDINA trufada y escabeche Penanros, de 350 grms.	2.65
SARDINA francesa en aceite Penanros, de 460 grms.	3.40
PASTA en conserva para sandwich Morton de cazas	1.50
PASTA en conserva para sandwich Morton de marisco y pescado	1.50
ANTIPASTO Panamá italiano	2.20
ANTIPASTO italiano Colón	2.50
ANTIPASTO italiano Colón gigante	4.00
FILETES de anchoa italiano Pretto	2.20
ANCHOA italiana en aceite Pretto, 500 gramos	4.50
MOSTAZA francesa frasco doble	1.80
SALSA TOMATE para mesa, el frasco	2.00
SALSA TOMATE Ketchu	2.00
PIKLES Morton, surtidos	2.50
JAMON Morton, tarro	15.00
ARVEJITAS extra finas	1.00
HARICOTS Flageolets fins Dalidet	2.00
DULCE fino en frascos, de frutilla, uvas, guindas, frambuesas importado	1.80
AJI CAYENNA Morton	1.50
SALSA inglesa legítima	2.50
MOSTAZA Colman	1.40
SALSA Morton paquete	1.00
EXTRACTO DE CARNE, 4 onzas	6.00
FOSPATINA Falliéres	3.80
COCOA PEPTONIZADA Savory	4.00
COCOA van Houtens 1|4 libra	1.70
COCOA Caillers 1|4	1.20
COCOA Caillers 1|2	2.40
CAVIAR de Rusia Romanof, 6 onzas	9.00
FIDEO fino italiano, saquito	0.80
FIDEO fino italiano, paquete	2.40
SOPAS surtidas francesa para niños y convalecientes	0.30
HIGOS en latas españoles lata 600 grms.	3.80
FILETES Marquereaux en aceite 300 grms.	2.70
MAQUEREAUX en aceite Penanros 550 grms.	6.50
CORNED BEFF 6 kilos	18.00
CORNED BEFF 450 grms.	3.50
JAMONES de Valdivia cocido, tarro 1.000 grms.	3.50
LENGUA DE VACA de Valdivia, tarro de 900 grms.	6.00
JALEA de membrillos espec. 1	1.50
PASTA para sandwich Armour, de jamón, lengua, pollo de 200 grms.	1.50
CALDOS comprimidos de pollos, caja	2.20
CALDOS comprimidos de buey	2.00
CALAMARES en su tinta, 200 grms.	2.20
LAMPROIE a la bordelaise Soubiran, 400 grms.	8.00
ALOUETTES BOTIES, 700 gramos	7.00
CHOUCROUTE garnie Amieux Fréres, 500 grms.	2.50

CONSERVAS

PETIT POIS, tarro	0.60
SARDINAS sin piel sin espina	0.75
SARDINAS caja de 600 grms. con tomate y aceite	1.80
PATE FOIE fino, tarro	1.00
PATE FOIE fino caja doble	1.60
DURAZNOS al jugo S. Inés	1.00
DURAZNOS Rubio para banquete 1.200 grms.	1.10
CHOCLOS en tajadas 800 grms.	0.70
MAIZ dulce americano	0.80
MERMELADA surtida fina	0.90
DULCES surtidos almíbar	1.40
PIMIENTOS morrones, tarro	0.70
SALMON rosado	1.10
SALMON medio rosado	1.00
PIKLE fino surtido en frasco	1.50
PIKLE fino surtido doble frasco	2.80
SALSA tomate en frasco 750 grms.	0.50
SALSA tomate en tarro	0.30
PASTA tomate en tarro	0.80
SALSA inglesa importada	2.00
PIMIENTA molida frasco de 4 onzas	0.60
MOSTAZA en frasco grande	0.60
POLVO ROYAL para levadura, tarro	0.70
CHORITOS de Calbuco, tarro	0.65
CENTOLLAS de Calbuco, tarro	1.30
SALCHICHA de Viena	1.60
LENGUA DE CERDO	2.30
MEMBRILLOS al jugo, tarro	0.95
LECHE EVAPORADA, tarro	1.00
COCOA Peptonizada	2.50
COCOA en paquetes estilo Maravilla, 1|4	0.60
COCOA importada Prinviale 1|4	0.80
SARDINAS cumbera 400 gramos	2.60
MIEL de caña, tarro	0.90
ATUN, tarro grande	2.50
CHOLGAS al natural	1.20
MIEL de Palma	1.90
SALCHICHAS de Oxford 500 grms.	4.00

COMESTIBLES

AZUCAR pancito caj. 23 kilos, F. J. R., kilo	2.00
AZUCAR pancito de Santiago, 23 kilos, kilo	1.70
AZUCAR flor fina importada, kilo	2.00
AZUCAR granulada doble refinada	$ 1.70
AZUCAR granulada refinada blanca	1.55
AZUCAR granulada rubia	1.35
ARROZ Sublime extra pdo.	1.40
ARROZ italiano Gigante	1.70
ARROZ Chiclayo extra grande	1.70
ARROZ Carolina	1.50
CAFE Caracolillo y C. Rica tostado 1|2	1.50
CAFE Costa Rica tostado 1|2	2.00
CAFE Guayaquil primera tostado 1|2	1.50
CAFE Brasil primera, tostado, 1|2	1.20
CAFE de Malta tostado, 1|2 kilo	0.60
CAFE de Malta, el paquete	0.30
CAFE de Higos, el paquete	0.20
CAFE achicoria, 1|2 kil.	0.60
TE fino Ceylán, el 1|2 kilo	3.00
TE Superior India, 1|2 kilo	2.50
TE San Mum, el 1|2 kilo	4.00
TE Lyly, 1|2 kilo	2.00

LIBRAS TEES FINO CHINO DE WING ON CHONG Y Co.

TE Mandarin, paquete 1 libra	4.60
TE Sin Igual, para familia	4.30
TE superior, para familia	3.60
TE para familia	3.20
TE aromático para perfumar el té, paquete	1.50

POR CAJONES DE CINCO Y DIEZ LIBRAS, HAREMOS UNA REBAJA DE 0.20 POR LIBRA

ACEITE para cocina, lata de 10 kilos	28.50
ACEITE para cocina, extra, lata de 10 kilos	32.00
ACEITE puro de Olivo, lata 1 litro	4.50
ACEITE muy recomendado de Olivo, tarro de 1 litro	6.00
ACEITE en botellas de 1 litro, marca Estrella	8.00
ACEITE en botellas de 1 litro medallones	5.50
ACEITE ITALIANO angetito, botellas 1 litro	8.50
GRASA Fray Bento, lata 40 libras	60.00
GRASA Fray Bento, lata 10 kilos	15.00
GRASA Nacional del Matadero, 10 kg.	12.00
AJI COLOR, Campusano, cáscara, 1|2 kilo	3.50
AJI COLOR, Campusano, corriente, 1|2	3.00
AJI COLOR molido, p. Chorizos 1|2	4.00
AJI COLOR picante, 1|2 kilo	2.50
SAL para cocina costa	0.15
SAL para cocina Laguna	0.15
SAL molida para mesa	0.20
SAL FINA doble refinada para mesa tarro	0.80
SAL FINA doble refinada, Morton, frasco	2.60
SAL FINA Cerebos, para mesa, tarro	1.60
SAL para helado, el kilo	0.10
HARINA flor fina, k.	0.80
HARINA FLOR, corriente	0.70
HARINA tostada	0.80
HARINA de arvejas, 1|2 kilo	0.60
HARINA garbanzos, 1|2 kilo	0.60
HARINA lentejas, 1|2 kilo	0.60
HARINA de habas, 1|2 kilo	0.60
HARINA de porotos, 1|2 kilo	0.60
HARINA de arroz, 1|2 kilo	0.80
HARINA de avena, Morton, 1|2	1.50
HARINA Maizena, paquete	0.30
BACALAO, 1|2 kilo	1.30
MANTECA de Rengo, tarro 5 libras	8.00
CHARQUI de Valdivia, 1|2 kilo	2.00
PETIT POIS seco, el kilo	0.40
GARBANZOS, el kilo	0.70
MOTE seco, el kilo	0.80
MAIZ, el kilo	0.30
LENTEJAS de Chillán, el kilo	0.80
POROTOS milagros, nuevos	0.30
POROTOS caballeros, nuevos	0.30
POROTOS coscorrones, nuevos	0.50
POROTOS burritos, nuevos	0.50
QUESO blando especial, 1|2 kilo	1.75
QUESO duro para rallar, 1|2 kilo	2.00
QUESO Parmesano, 1|2 kilo	4.00
HUESILLOS de Elqui, kilo	0.90
PERAS secas, el kilo	0.50
DESCAROZADOS de Elqui, 1|2 kilo	1.50
DESCAROZADOS medallones, 1|2 kilo	2.00
HIGOS secos de Elqui, 1 kilo	0.70
PASAS Susana de Elqui, 1|2 kilo	1.50
PASAS de Elqui	1.00
DULCE de membrillo, especial, 1|2 kilo	0.70
FIDEOS de Quilpué, 1|2 kilo	0.70
FIDEO extra de sémola, 1|2 kilo	0.60
AVENA importada cuaker 2 libras, tarro	1.75
COCOA Nestlé, el 1|4 kilo	2.50
CACAO Nestlé, especial para alimento, 1|4 kilo	2.50
NUECES especiales, 1|2 kilo	1.40
AVELLANA italiana, 1|2 kilo	1.50
ALMENDRAS, cáscara blanda, 1|2 kilo	0.80
ALMENDRAS dulces, en pipas, 1|2 kilo	2.70
ALMENDRAS amargas, 1|2 kilo	2.10
CIRUELAS secas, corrientes, 1|2 kilo	0.70
SEMOLA extra, kilo	1.00
PIÑONES italianos, 1|2 kilo	3.50
COCOS rayados, 1|2 kilo	2.75
PIMIENTA ENTERA, el 1|2 kilo	1.80
PIMIENTA molida, el 1|4 kilo	0.80
CANELA entera, 1|4 kilo	1.20
COMINOS de Malta, 1|4 kilo	1.00
VAINILLAS de Venezuela al palito	0.15
PIMIENTA de olor, 1|4 kilo	1.00
CLAVOS de olor, el paquete	0.50
NUECES moscadas, docena	0.80
AZAFRAN, el paquetito	0.50
CANELA molida, el paquete	1.00
CHUÑO importado, 1|2 kilo	1.50
CHUÑO importado Morton, 1|2 kilo	1.50
SAGU importado Morton, 1|2 kilo	2.20
TAPIOCA Morton, 1|2 kilo	1.80
CEBADA Perla Morton, 1|2 kilo	1.60
MOROCHO majado, 1 kilo	0.70
TRIGO majado, 1 kilo	0.80
MANTEQUILLA Excelsior, 1|2 libra	1.50
MANTEQUILLA para mesa, 1|2 libra	1.80
CHOCOLATE importado Vainilla extra, 1|2 libra	1.50
CHOCOLATE MENIER, 1|2 libra	1.50
CHOCOLATE corriente, vainilla, 1|2 libra	1.25
CAMARONES secos, 1|4 libra	2.00
CALLAMPAS secas, 1|4 libra	2.00
COLAPIS marca oro, libra	12.00
COLAPIS marca plata, libra	11.00
COLAPIS marca bronce libra	10.00
EXTRACTO DE VAINILLA, naranja, limón, plátano, frambuesa, el frasco	2.50
CUAJO EN PASTILLAS MORTON, frasco	1.50

SECCION DULCERIA

CONFITES SURTIDOS corrientes, el kilo	3.50
CARAMELOS SURTIDOS corrientes, el kilo	3.50
CARAMELOS SURTIDOS, finos, kilo	5.00
PASTILLAS finas surtidas, kilo	5.00
CONFITES extra finos, importados, kilo	9.00
ALMENDRAS CONFITADAS, corrientes, kilo	4.50
ALMENDRAS finas, confitadas, kilo	8.00
AVELLANA Italiana, confitadas, kilo	8.00
PIÑONES italianos, confitados, kilo	8.00
BOMBONES finos, surtidos, kilo	$ 7.00
CHOCOLATE A LA CREMA	9.00
CHOCOLATE con leche, kilo	9.00
ALFEÑIQUES importados, kilo	8.00
CHANCACA DE PAITA, pan	0.80
CHOCOLATES Y BOMBONES en cajas fantasías, lindos surtidos, desde caja	2.50
GALLETAS y tortas Mac Kay, al precio más bajo que la Fábrica	
FRUTAS CONFITADAS, kilo	12.00

VARIOS

VINAGRE puro de uvas, botella	0.60
VINAGRE A GRANEL, litro	0.50
LADRILLO inglés importado, pan	0.40
SAPOLIO MORGAN, pan	0.70
SAPOLIO, imitación, pan	0.50
SODA INGLESA de lavar, kilo	0.30
JABON amarillo, kilo	1.00
JABON vetado, el kilo	1.80
AZUL ULTRAMAR, el ½ kilo	1.60
JABON INGLES, legítimo, barra de 2 panes	0.70
JABON imitación inglés, barra de 3 pares	0.40
JABON LUX, paquete	1.20
VELAS a $ 0.30, 0.60 y paquete	0.30
VELAS GODA, importadas, 460 gramos, paquete	1.80
VELAS BUQUE, paquete	1.40
CREMA negra y amarilla para calzado	0.30
PARAFINA, 150 grados, lata	16.00
PARAFINA 120 grados, lata	15.00
LEÑA ESPINO, saco doble	5.00
LEÑA monte, saco doble	3.50
COKE, saco de 46 kilos	9.50
FAROLA, para limpiar metales	1.00
LIQUIDO para metales, frasco	0.70
PASTA para limpiar metales, caja	0.30
BLANCO para calzado	1.20
PAPEL toilette forma libro, 500 hojas, paquete	0.80
FOSFOROS japoneses, paquete doble	0.50
FOSFOROS nacionales, paquete	0.25
VELAS de color para pianos, cada una	0.40
PLOMBAJINA, el paquete ¼ kilo	1.50
SAL para helados, el kilo	0.10
JABON para baño, pan doble	0.70
JABON para las manos, el pan	0.30
JABON glicerina, estilo Pears, el pan	0.70
CARBON espino, el saco	10.00
CARBON quillay, el saco	7.00

LICORES FINOS

COGNAC MARTEL, 3 estrellas	12.00
COGNAC Cusenier, 3 estrellas	11.00
COGNAC LAPIZE, 3 estrellas	10.00
CREMA DE MENTA Marie Brizard	12.50
PIPPERMINT Get Freres	13.50
CREMA DE MENTA, Cusenier	12.00
ANISETTE Marie Brizard	10.00
ANISETTE, botella de un litro, Cusenier	10.00
ANIZ DEL MONO	10.50
ANIZ PERLA	9.00
CHARTREUSE	13.00
BENEDICTINE	14.00
MAZARIN Contreau	13.00
APERITAL DELOR	10.00
APERITAL Cusenier	10.00
AMER Cusenier	10.00
GINEBRA Fockink	12.00
ANISETTE Fockink	12.00
MENTA Fockink	12.00
CURACAO Fockink	13.00
OPORTO Ramos Pinto 1900, botella	12.00
OPORTO Pedro González	8.00
OPORTO Ramos Pinto Fonte	11.00
OPORTO Lord Roberts	8.00
JEREZ Fernández González	8.00
JEREZ Sánchez Romate	10.00
JEREZ Reservado Especial	11.00
VERMOUTH Martini Torino	7.50
VERMOUTH Malvolti Torino	6.50
VERMOUTH Supremo	7.00
VERMOUTH France Noly Prats	9.00
MANDARINO France Marie Brizard	10.00
MANDARINO Cusenier	10.00
ANIS Carabanchel extra fino, Sánchez Guerra	11.50
KUMEL Ebethin Kio Elhbe	11.00
CURACAO Cusenier	12.00
GRAPPA d'Italia	12.00
COGNAC Cusenier	12.00
AMARGO Angostura	4.00
AMARGO Angostura, con rociador	2.00
CREME de Cassis Cusenier	11.00
JEREZ Quina Marqués del Mérito	10.00
FERRO Quina Bisleri	5.50
CACAO a la Vainilla	11.00
MARRASQUINO di Zara	11.00
RHUN Negrita	12.00
RHUN Jamaica	12.00
CHERRY Brandy	11.00
COCKTAIL Extra	10.00
VINO para consagrar	12.00
VERMOUTH Cinzano Mont Blanc	6.00
CORDIAL Medoc	12.00
WHISKY Imperial	10.00
WHISKY Canadien	8.00
OLD Tom Gin	10.00
OPORTO Nutrovin, para débiles	12.00
GINEBRA de Hollanda	11.00
CHAMPAGNE Veuve Cliquot Moet Chandon, Dry Monopole, Luis Roederer, San Marceaux, la botella	17.00
CHAMPAGNE diferentes marcas, la botella	9.00
MOSCATO Asti Spumante, la botella	10.00
VINOS franceses Pomar, tintos y blancos, de A. Suzee fils, Eschenouer y Cía., Bordeaux, la botella desde	7.00
GINGER ALE Jewsburg y Brown ¼ botella, docena	13.00
GINGER ALE Jewsburg y Brown, ¼ botella, docena	14.00
APOLINARIS alemana, docena	13.00
LICORES finos surtidos en botellas chicas, botella	1.00
SIDRAS Champagne, botella	4.00
WHISKY Gastonor	11.00

LICORES NACIONALES

COGNAC tónico, botella	2.50
OPORTO Vencedor	
VERMOUTH Italiano	4.50
GUINDADO CHILE, Quinta Normal	2.50
VINO AÑEJO de Huasco, 1909	2.50
LICOR CAFE, ¼ botella	1.00
PISCO Aviador, especial	3.00
PISCO de Elqui	2.50
ANISADO Campaña	2.00
MENTA	3.00
LICOR contra la debilidad	5.00
ANIS DEL MONO	3.50
CURACAO	5.00
JEREZ SECO	4.00
HORCHATAS, JARABE DE GUINDA FRAMLINESA, NARANJA, CEREZAS, GRANADINA, botella	4.50

VINOS DE TODAS LAS MAS ACREDITADAS VIÑAS DE CHILE, AL PRECIO DE LA VIÑA CON UN DESCUENTO DE 10%.

(En esta grandiosa realización las ventas sólo se efectuarán al contado violento, sin atender a cuentas corrientes debiendo ser pagadas todas las mercaderías antes de ser retiradas de los almacenes).

ALAMEDA ESQUINA SAN MARTIN

ASOCIACION VIAJANTES DE CHILE

JUNTA LOCAL DE SANTIAGO

Se ruega a los miembros de esta Asociación que hayan ingresado antes del primero del actual, se sirvan pagar en esta tesorería: Huérfanos N.o 1039, oficina 8, de 9 a 11 A. M., la suma de $ 20, importe de la cuota mortuoria correspondiente al socio fundador, señor Walterio Wilson, fallecido el 1.o del presente en Penco.

Santiago, Diciembre 10 de 1920.

EL SECRETARIO

Quinta Normal de Agricultura

Se reciben ofertas para la demolición y adquisición de los materiales del galpón que está frente al edificio del Museo Nacional por el lado poniente en la Quinta Normal de Agricultura.

Las ofertas se abrirán el Jueves 16 de Diciembre a las 3 de la tarde en la Oficina de la Dirección General de los Servicios Agrícolas, en donde se reciben desde hoy.

Bases y demás antecedentes en la misma Dirección.

Edificio del Instituto Agronómico, frente a Matucana.

Fábrica de muebles de mimbre

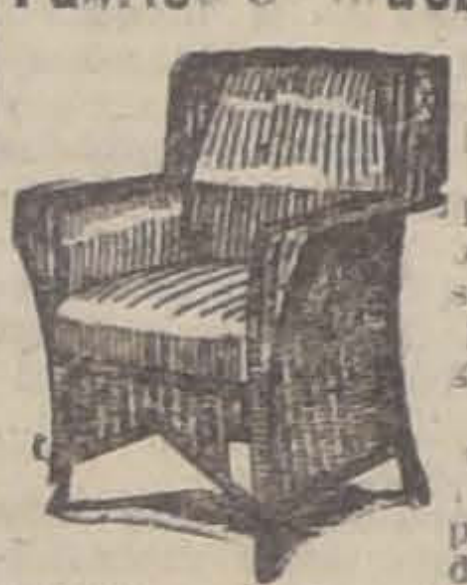

Este estilo, entre los muchos que fabrico, es más cómodo y firme; hago amoblados y piezas sueltas; envío a provincia casi gratis.

También hago, arrizo y vendo precios sin competencia, amoblados salón, sala, escritorio, dormitorios, comedores completos; amoblados para jardín pintados blancos; biombos y esqueletos para biombos, gran variedad de mueblecitos para niños.

JOSE BRAVO V. — San Diego 29

SASTRERIA FAIVOVICH

BANDERA 562

En el sorteo efectuado **AYER SABADO**, en los diversos clubs, resultaron favorecidos los siguientes números:

4.o CLUB, sorteo número 38, número 131.

5.o CLUB, sorteo número 25, número 38.

DE LA SEMANA ANTERIOR

4.o CLUB, número 86.

5.o CLUB, número 149.

FAIVOVICH E HIJOS.

ORDEN DE ARRIENDO

GRAN FUNDO

En Valdivia, arriendo

5,000 hectáreas, 1,200 planas

Inmediato a dos estaciones

Con extensas y valiosas montañas

Suelos para siembras y crianzas

Canon: $ 40,000 al año

Alejandro Greene Cruzat

Teatinos 86. — Casilla 3722

SASTRERIA FRANCESA

AUSPONT

SANTO DOMINGO 1018

Como personas mal intencionadas ponen avisos haciendo creer que atiendo en calle San Antonio, participo a mi distinguida clientela y al público en general, que no se dejen sorprender, pues el único local donde atiendo es

— SANTO DOMINGO 1018 —

Casi esquina Puente

Hermoso surtido de paños a precios económicos.

DANIEL AUSPONT.

Acreditado ex-cortador de la casa Brillaud

GRABADO

para obras científicas, catálogos, etiquetas, viñetas, grabados de monogramas, marcas de fábrica, facsímiles para timbres de goma y de la imprenta.

FRANZ SCHIERWAGEN

— GRABADOR —

EN MADERA

ESMERALDA Nº 762 ALTOS

CAS. 166 - SANTIAGO

Automovil Ford

Landaulet, en perfecto estado, con todos sus accesorios, se vende de ocasión.

LASTARRIA 343

2555-D-42

Calle Bandera

vendo gran propiedad de renta; produce 10 por ciento, espléndida oportunidad, inversión de gran porvenir.

CASILLA 1485

Paja larga y Capotillo

Compro, puesta a domicilio o en Estación de procedencia.

GORBEA 2446

2553-D-12

ORDEN DE VENTA

FUNDO VENDO

EN MOLINA

RICOS SUELOS

Muy acreditado para cereales

Especialmente Papas y Frejoles

600 cuadras regadas

Casas y Edificios espléndidos

PRECIO: $ 850,000

Alejandro Greene Cruzat

Teatinos 86. — Casilla 3722

CHALECITO

con quinta, parrón, necesita caballero extranjero solo, en Providencia, Los Leones, con entrada para automóvil. Podríase hacer contrato, garantizando buen cuidado.

Precio, 200 a 300 pesos.

Casilla 2196 o personalmente a NUEVA YORK 71

Adoquines

nuevos y bien cortados, vendo.

Casilla 6060

LOS NERVIOS

excitados se tranquilizan con el conocido

Valerianato de Amoniaco

análogo al Pierlot. Exija nuestra marca:

"LABORATORIO CHILE"

AV. ECUADOR 3575

SANTIAGO

JABON BORAXOL

Es el más suave y agradable para el tocador. Ordenes: LABORATORIO CHILE — Santiago

---

TIENDA
La Santa María

PUENTE 822, PASADO DE SAN PABLO

Sólo por ocho días

Esta ofrece al público en general todas sus mercaderías con un

50 % de Rebaja

por terminación total del negocio.

Puede usted pasar a esta liquidación, y entonces se convencerá que en realidad se vende a precio de verdadera quemazón. Desde mañana no olvide que antes de hacer sus compras puede Ud. visitar esta casa.

Fábrica de ropa hecha

152 — SAN DIEGO — 152

Capas para chauffeur de brin de hilo grueso, $ 25. Trajes para chauffeur, forma cazador, pantalón de montar, $ 40; trajes sport de tousor de hilo fino, $ 45; paletóes de alpacón negro, grueso, $ 22; paletóes de brin desde $ 8; guardapolvos desde $ 9.50; trajecitos para niños forma cazador, de brin crudo desde $ 12. Toda clase de ternos para veraneantes sobre medida obtendrán en 24 horas.

SAN DIEGO 152

2556-D-13

¡ATENCION!

Sastrería Morales

COMPAÑIA 1029

Mañana Lunes, desde las 8 A. M., realiza una cantidad de ternos de vestón, casimir lana, dibujos elegantes, al bajísimo precio de

¡$ 160!

Aproveche Ud. uno de esos ternos para Pascua.

Por Pocos Días

Casa Muzard

RECIEN LLEGADOS

Cierres para Maletines desde $ 19.80

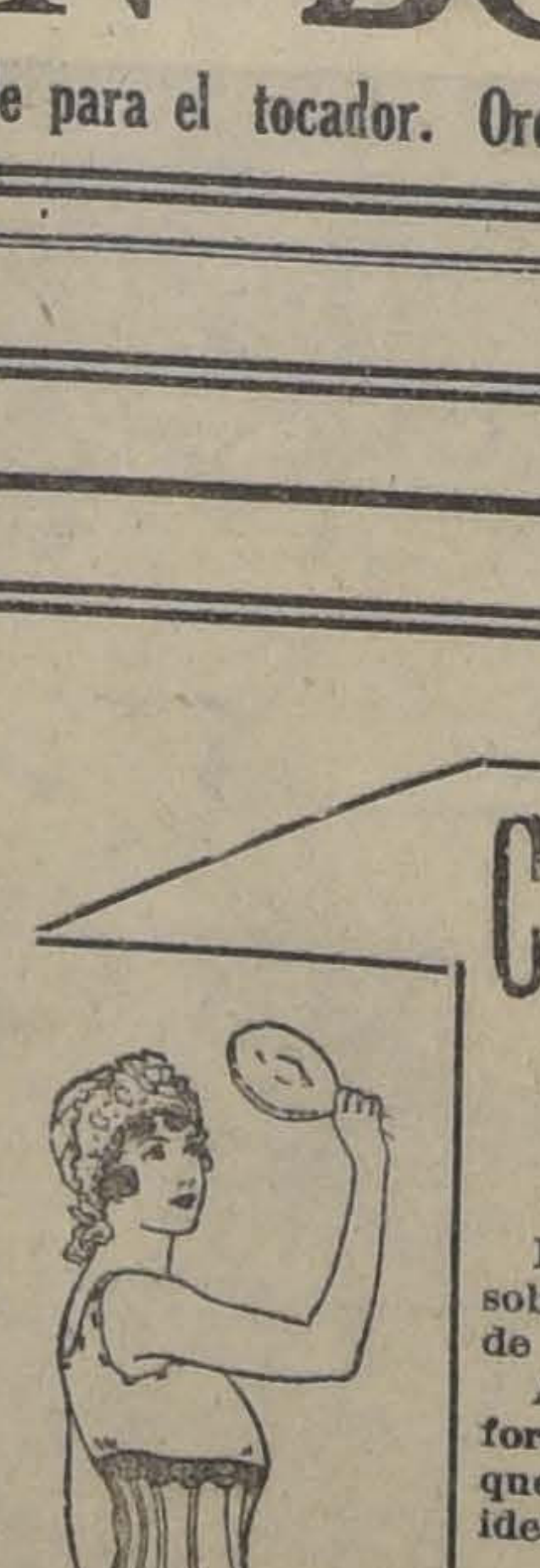

Corset "GOSSARD"

THEY LACE IN FRONT

Este Corsé es de indiscutible superioridad sobre cualquiera otra marca, por el conjunto de cualidades excepcionales que reune.

A más de la comodidad, duración y conformación que da a todo cuerpo por deforme que éste sea, le da al mismo tiempo la línea ideal de la moda.

ENSAYARLO ES ADOPTARLO

Ofrecemos como réclame

Un modelo de valor, de $ 42 a.... $ 20.80

Y Cubre Corsé, de $ 12 a...... $ 5.90

En nuestra Sección de Tejidos de Algodón para vestidos

CONTINUAN LOS PRECIOS DE BARATURA

HACIA LA ELIMINACION DEL DOLOR FISICO

Las maravillas de la ciencia moderna.—Los descubrimientos científicos y la vida humana.—En camino de llegar a la insensibilidad perfecta y total.—El éter dietílico del doctor James Cotton.—Un hombre que lee el "Hamlet" mientras los cirujanos le vacían el abdómen

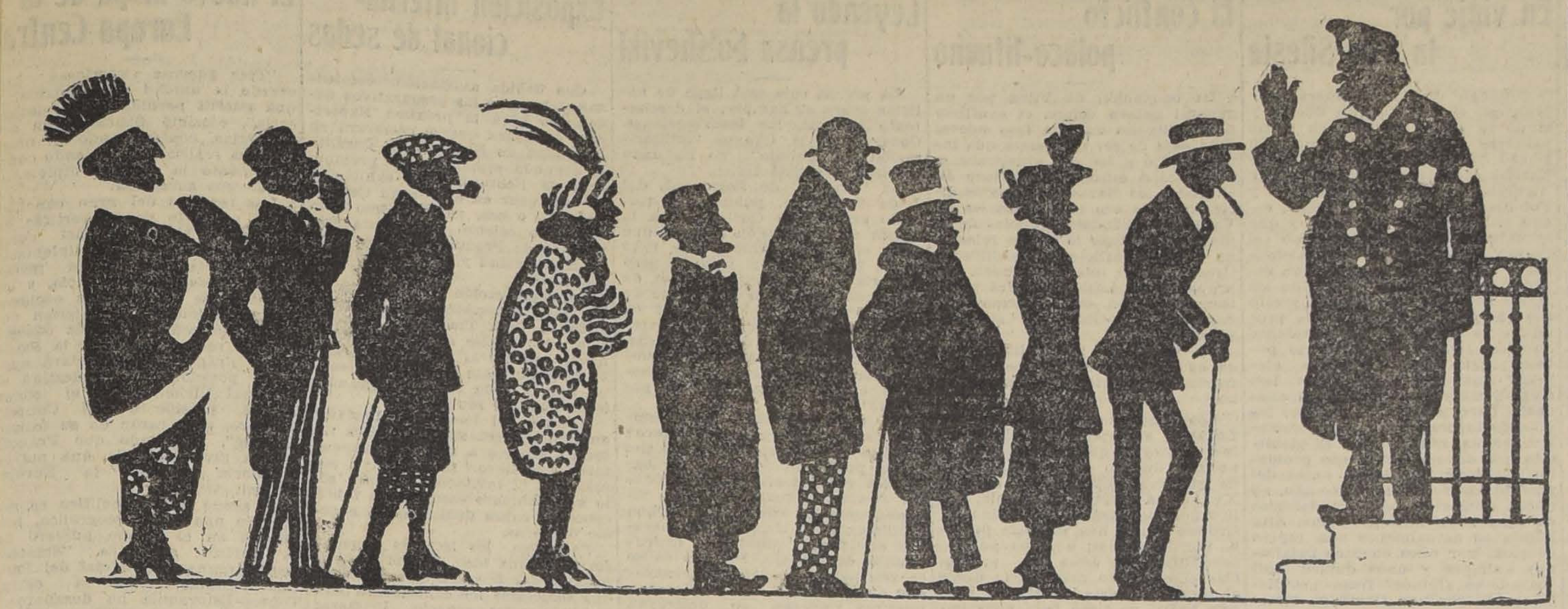

AHORA TODOS LLEGAN CONTENTOS A HACERSE OPERAR

La ciencia está dándonos cada día cosas maravillosas. No hablemos de la telegrafía sin hilos, del teléfono, del cinematógrafo, que son cosas ya viejas, sino de una serie de pequeñas aplicaciones y descubrimientos que parecen encaminar la vida a una era de prosperidad y felicidad inefables.

De la utilidad industrial de la electricidad y de otros agentes de fuerza modernísimos, la ciencia pasa ahora a estudiar el terreno de la eliminación de todo lo que significa esfuerzo penoso, dolor, para la humanidad. Algo se ha conseguido ya con la adaptación industrial de la fuerza eléctrica; en las minas, en las fábricas, en todas partes, la electricidad está suprimiendo rápidamente la colaboración de la fuerza humana. Desde los ferrocarriles hasta los elementos de uso doméstico, están siendo movidos por la electricidad. Si unos veinte años atrás se hubiera dicho que el barrido de las casas habría de hacerse antes de mucho por medio de escobas eléctricas, habríamos sonreído, sin duda, con un gesto escéptico.

Y los aeroplanos, y los submarinos y hasta la fotografía a la distancia, de una ciudad a otra ¿no son cosas portentosas que abren un horizonte ilimitado al ingenio inventivo del hombre?

Realizadas estas conquistas preciosas, los hombres de ciencia se embarcan ahora en otra clase de estudios y descubrimientos. Dentro de poco va a desaparecer todo padecimiento, todo dolor físico. Los terrores del paciente que va a entregarse temblando al mármol frío de la mesa de operaciones, la angustia del que penetra en la sala de un dentista, van a desaparecer también dentro de breve plazo.

¿Quién no ha tenido que sufrir ese espanto de tenderse para una operación quirúrgica entre los rostros impasibles de los galenos que blanden en sus manos esos terribles instrumentos de la inquisición moderna? Todas las pesadillas nos parecen un juego de niños, ante este momento trágico en que parecen que hasta los más secretos tejidos se convulsionan y se contraen de terror?

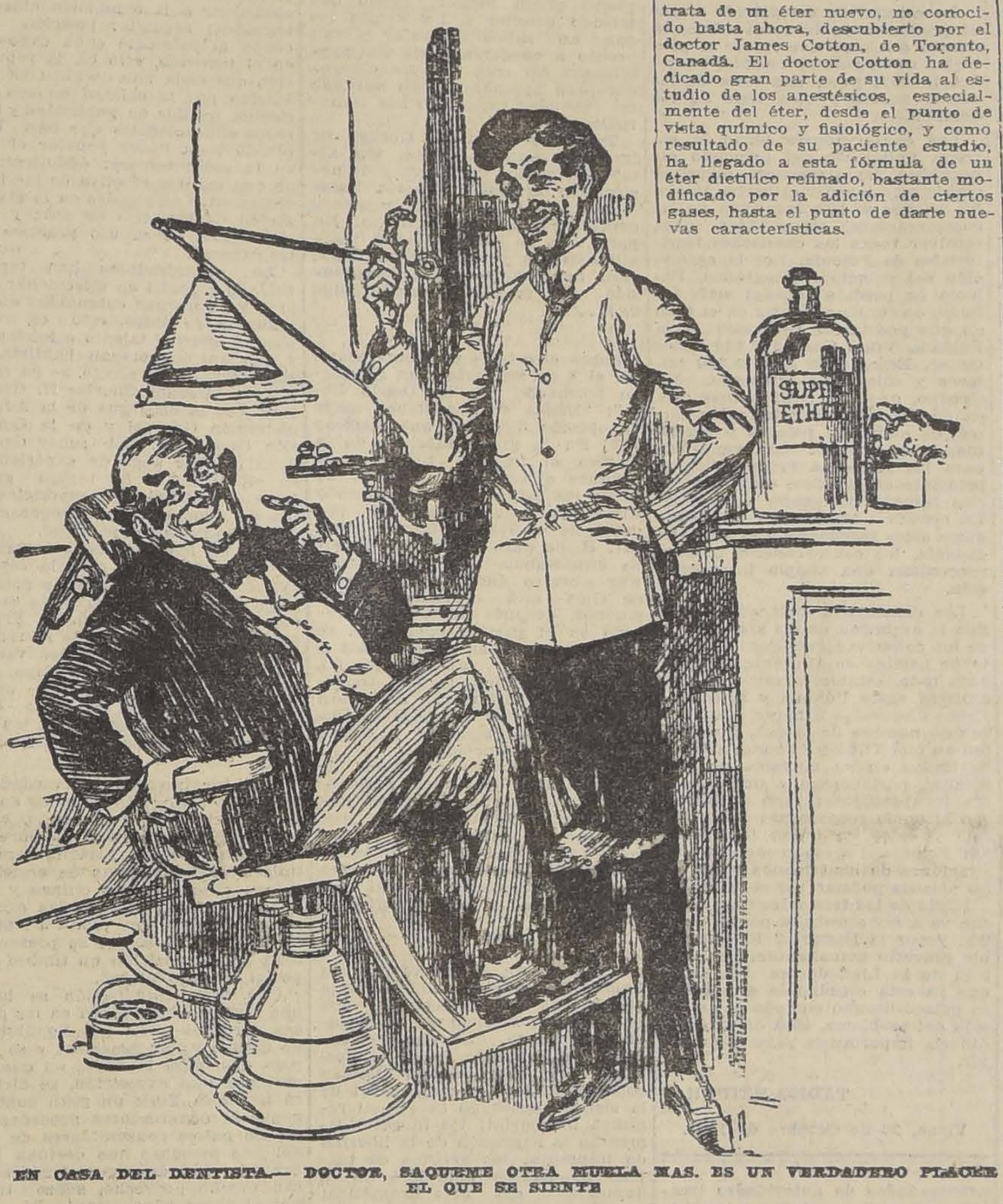

EN CASA DEL DENTISTA.— DOCTOR, SAQUEME OTRA MUELA MAS. ES UN VERDADERO PLACER EL QUE SE SIENTE

Y ¿qué decir de la extracción de una muela? La sala de un dentista es lo que con toda propiedad puede llamarse la "cámara de los horrores". ¿Cómo pudo olvidar la mente fantástica del Dante la inclusión de este castigo entre los horrores de su "Infierno"? Nadie puede suponer que haya algo más terrible que la expresión de ese hombre, que, armado de agudos excavadores, escarva en la sensibilidad viva de nuestros molares. Desde que tomamos asiento en el sillón del tormento, nuestra carne tiembla, y se estremece y nos abandonan todos los arrestos de que hacemos gala en otras circunstancias. No temblaría menos un multimillonario sentado a la silla de un barbero bolsheviki.

Pero esto también, lector feliz, va a terminar. Hay que regocijarse.

Es posible que mañana mismo, al ir donde el dentista, os reciba este Mefistófeles vestido de blanco, con la buena nueva de que os va a extraer el molar afectado sin el menor dolor y sin consecuencias posteriores. Bueno, esta promesa se viene haciendo desde hace tiempo a los pacientes histéricos, pero parece que ahora va de veras. . .

Una firma norteamericana acaba de anunciar que tiene a la venta un nuevo anestésico, capaz de adormecer la sensibilidad más viva, dejando al paciente inmune de toda consecuencia posterior, como ocurre con los éteres ordinarios. Se trata de un éter nuevo, no conocido hasta ahora, descubierto por el doctor James Cotton, de Toronto, Canadá. El doctor Cotton ha dedicado gran parte de su vida al estudio de los anestésicos, especialmente del éter, desde el punto de vista químico y fisiológico, y como resultado de su paciente estudio, ha llegado a esta fórmula de un éter dietílico refinado, bastante modificado por la adición de ciertos gases, hasta el punto de darle nuevas características.

Las pruebas preliminares a que fué sometido el anestésico del doctor Cotton han sido tan favorables, que una gran industria química de Estados Unidos no ha vacilado en obtener la concesión de su elaboración.

Todos los casos en que ha sido usado el nuevo éter, ha obtenido un magnífico resultado. Lo que le da un valor extraordinario al nuevo descubrimiento y lo coloca por sobre los elementos actuales de que se dispone para producir la anestesia, es que el éter del doctor Cotton no produce la inconsciencia. El paciente, después de la aplicación del éter, queda con sus sentidos despiertos y asiste sin temor ni impresión al drenaje de su mandíbula o de su abdómen. El lector no podrá negar que se trata de algo verdaderamente maravilloso.

El periódico norteamericano que da cuenta de este portentoso descubrimiento añade a la relación una serie de antecedentes que prueban la eficacia, antecedentes acumulados en numerosas y felices experiencias. Sería largo enumerarlas una a una. Citaremos sólo una de las más interesantes.

La relación escrita dice lo siguiente:

"Hombre, edad 18, peso 180 libras, operación: extracción de tumores tuberculosos al abdomen. Tiempo, de la operación: una hora, dos minutos.

"El paciente permanece perfectamente consciente y aún, durante la operación, bromeó. Mientras se le operaba, se leyó un pequeño fragmento del drama "Hamlet". El abdomen estaba completamente suelto; los ojos apenas se dilataron, y el pulso marcó 80 pulsaciones. La cantidad de éter que se le administró fué de tres onzas".

Vamos a reproducir otro caso.

Un individuo fué sometido a operación para la amputación de un dedo pulgar, la que duró cerca de quince minutos. El paciente era un muchacho y el éter le fué administrado por medio de un inhalador semicerrado. Volvió a su trabajo a la hora después y no sintió náuseas, ni molestias al dedo opertdo.

Se cita en seguida una serie numerosa de casos bastante complejos en que el éter del doctor Cotton actúa en forma admirable. El éter ha sido aplicado en casos verdaderamente difíciles de la cirugía y siempre, hasta ahora, ha dado excelentes resultados. Hasta en los delicados casos de operaciones obstétricas, el éter del doctor Cotton ha tenido efectos sorprendentes.

Los terrores de la sala quirúrgica, del sillón de los dentistas, están, pues, a punto de desaparecer.

Ya ve el lector cómo un hombre puede leer el "Hamlet" mientras le tienen abierto el abdomen en dos mitades.

ACEITES

para máquinas, delgado y grueso.
Alambres galvanizado y negro, de todos números.
Alambres con púas.
Aguarrás "Arbolito".
Carburo de Calcio Noruego, de primera calidad.
Fierro Galvanizado Inglés, para techos, de 6, 7, 8, 9 y 10 piés.
Fierro Galvanizado liso, números 28, 29 y 30.
Grasa consistente.
Resina "G".
Vidrios planos de 90 piés, surtido completo.

Ofrecen para entrega inmediata en Santiago

Precios y condiciones, solicite a

Williamson & Cía.
BANDERA ESQUINA CATEDRAL

13-D

Warner's
Rust-Proof Corsets

"Warner"

Es el Corsé que no tiene rival en el mundo entero. Es elegante, cómodo, inoxidable.

GATH & CHAVÉS es el concesionario exclusivo y los ofrece a precios equitativos.

CORSES "WARNER" en batista, forrados, de mucha duración, busto mediano. largo de caderas, con varillas de aluminio, 4 tirantes, a. . . . . $ 27.50

CORSES "WARNER" en batista, bien bajo de busto, largo de caderas, con pocas varillas, muy suaves, 4 tirantes en blanco, rosa y celeste, a. . . . $ 29.50

CORSES "WARNER" en rico coutil floreado, varillaje liviano, busto mediano, largo proporcionado, en blanco y rosa, a. . . . . $ 31.50

CORSES "WARNER" en batista, forrados, clase muy superior, adelgaza bastante, semi bajo de busto, en blanco, rosa y celeste, 4 tirantes, a. . . . $ 36.50

CORSES "WARNER" estilo faja con la cintura de elástico, confeccionado en rico coutil floreado, largo proporcionado, en rosa solamente, a. . . . . . $ 44.50

Gath & Chaves, Ltd.

EL EUCALIPTO, SU CULTIVO Y EXPLOTACION

traducido de la mejor obra extranjera y aumentado por Enrique B. Correa Montt.

370 páginas, 150 láminas, en espléndido papel satinado.

Todas las aplicaciones que tienen las diferentes maderas del eucalipto y cuantos conocimientos se requieren para el cultivo y explotación de tan interesante especie forestal, encuéntranse tratados en la obra.

Se describen 75 de las principales especies del género Eucaliptus y se dan a conocer los métodos modernos y económicos para el cultivo, desde las más pequeñas hasta las más grandes organizaciones para los plantíos en vasta escala.

PRECIO: $ 20

Háganse los pedidos a: Alfredo Vega Baeza, casilla 117, Arica. Alfredo Lillo, casilla 6024, Santiago 5. — Héctor Correa Bernales, casilla 383, Chillán. — Y en las principales librerías.

TOS CONVULSIVA

CURE usted sus niños de esta terrible tos. Miles de casos han sido curados en breve tiempo por el "SIROPSOL MONDIERE".

PRECIO DEL FRASCO: $ 4.00.

Pídalo a BOTICA FRANCIA. — ESTADO 154. — Frente a San Agustín.—SANTIAGO.

Para la Higiene Bucal
EL ANTISEPTICO
VADEMECUM

ha demostrado poseer todas las buenas cualidades requeridas por la ciencia médica, para el cuidado de la boca y la conservación de los dientes.

VADEMECUM es un poderoso destructor de Bacterias e impide la formación de los ácidos y la putrefacción.

Por su capacidad para destruir las bacterias a través de los tejidos del cuerpo, VADEMECUM es insuperable para curar las afecciones de la piel. Es inofensivo para los tejidos y membranas del cuerpo, motivo por el cual es de inapreciable valor.

Para el uso personal

VADEMECUM, es la preparación antiséptica más concentrada y por consiguiente la más barata de todas las inofensivas de su clase. Bastan 3 a 5 gotas de este elíxir, diluídas en un poco de agua para cada lavado de la boca y los dientes.

Pídalo Usted
A SU BATICARIO O PERFUMISTA
CONCESIONARIOS:
COMPAÑIA TRANSMARINA DE CHILE
ESTADO 32 (2.º piso) CASILLA 1838

NEUMATICOS
A PRECIOS DE
REALIZACION
PARA ENTREGA INMEDIATA

EMPIRE	875 x 105 .	$ 155	M/te.
	880 x 120 .	$ 239	id.
LEE	880 x 120 .	$ 240	id.
WOOD-MILNE	880 x 120 .	$ 180	id. (Special).
	880 x 120 .	$ 200	id. (Con toperoles)
CAMARAS	875 x 105 .	$ 40	id.
	880 x 120 .	$ 50	id.

OFRECEN:
WILLIAMSON & Co.
Bandera esquina Catedral :-: Vicuña Mackenna 266

16-D

Sigue la Gran Liquidación
En ROSAS 1073 entre Puente y Bandera
Por cuenta de Fábricas Europeas

CASIMIRES de pura lana, en 145 cts. ancho, mt.	$	12.00
SARGA pura lana, en 140 cts. ancho, en negro y azul marino, especial para colegiales, mt.	$	13.50
GENEROS bordados (suizos), en 70 cts. de ancho, mt. desde.	$	2.00
CALCETINES "Monito", pura seda, en colores surtidos, $ 5.25 par; doc. .	$	60.00
LIGAS para hombres, par.	$	2.00
GUANTES franceses, imitación gamuza e hilo, el par a $ 4.00 y.	$	3.00
POPELINA de seda, en 15 colores, mt.	$	3.80
1.000 DOCENAS Polvos finos, caja a.	$	0.80

SEDERIA

ESPUMILLAS extra en colores de moda, mt.	$	17.00
TAFETAN en colores de gran novedad, mt.	$	23.50
DUCHESSE en colores de gran fantasía, mt.	$	19.50
CREPE Georgette, colores, mt.	$	9.00

(¡OJO!) (¡OJO!)

5,000 DOCENAS MUÑECAS irrompible, a precios de quemazón
NOTA. — A comerciantes, ambulantes y comunidades, grandes descuentos.

Advertencia: Esta Casa estará abierta sólo por pocos días.

CRONICA EXTRANJERA

DE INGLATERRA

El paraiso de los cuervos

En el escudo de Irlanda debía de haber un cuervo, un cuervo bien gordo y enlucido. Con mucha más actualidad que en el de España hay un león, y un leopardo en el de Inglaterra, fenecidos como están hace tiempo todos los leones y leopardos europeos, y resultando ya un poco hiperbólico aplicar la dorada piel a nuestros soldados españoles o al sagaz parlamentario británico. Así como el animal emblemático de Francia es el gallo— y nunca hubo alegoría más veraz, como no sea ésta—yo propondría para las armas de la futura República irlandesa un cuervo. Que podría ir posado en el harpa nacional. Esta vendría, así, a significar el alma rediviva del país y aquél resumiría acabadamente la historia de la dominación extranjera.

Además de que compondrían deliciosamente, los antecedentes heráldicos son terminantes. Los Vikings, que fueron los primeros invasores de Erín, llevaban siempre, en sus correrías marinas, una jaula con cuervos, que soltaban y seguían en su vuelo a fuerza de remos. Así cuenta una saga que arribaron a Groenlandia, y yo imagino que así descubrieron Irlanda. Como los belicosos escandinavos cuidaron solícitamente de que no les faltara buena carniza de celta, los cuervos afincaron sólidamente en el país.

Yo sé, por ciertas vagas nociones de ornitología que me quedan del bachillerato, que el cuervo es ave común en todas las comarcas nemorosas y a la vez pradeñas, pero imagino también que hasta la llegada de los Vikings no alcanzó aquí la hegemonía de que ha venido luego disfrutando.

Los normandos, que sustituyeron a los daneses, llevaban un cuervo como enseña en sus expediciones rapaces; y los templarios ingleses— de los ingleses que sucedieron a los normandos— bordaban en sus banderas un cuervo con un cráneo entre las garras. No hay qué decir que este cráneo es el de Irlanda, un cráneo bien mondo y lirondo.

Todo esto, me diréis, prueba que esta larga familia de los córvidos no es privativa de Irlanda y sí muy popular en todos los pueblos del Norte. Cierto, pero en Irlanda es el pueblo.

Por cada irlandés vivo contaríais, cuando menos, cien cuervos. Cien cuervos que le aguardan. No me negaréis que tienen aquí más probabilidad de vianda fina que en parte alguna.

Esta maravillosa abundancia de cuervos contemporáneos, y no los recuerdos históricos que antes indicaba— apreciables sólo al erudito— es lo que me hace proponer a los irlandeses que lo incluyan en su futuro escudo. Así como así, la música de arpa y el crascitar de cuervo formarán una armonía bien moderna, y no se les podrá tachar demasiado de vivir únicamente en lo pretérito.

Contemplando estos cuervos que escarban sin cesar el suelo irlandés tendréis la visión de toda la historia de Irlanda. A mí, por lo menos, me la han enseñado mucho antes y más concretamente que los tomos de historia. No daréis dos pasos por Irlanda sin tropezar con un enjambre de ellos. Si entráis en un bosque tendréis sobre vuestra cabeza una corona revolante de cuervos. Si subís a un altozano veréis todos los verdes prados de en torno mosqueados de negro. Ni pasear por un jardín urbano podréis sin cruzaros con ellos.

Pensad que, desde hace varios siglos, no se ha hecho otra cosa en Irlanda que fomentar su cría. El cuervo no emigra, y es ave prolífica. En todas partes ponen cinco o seis huevos, pero aquí deben de llegar fácilmente a los doce. Aquellos que vinieron con los Vikings eran ya de buena casta, sin duda, pero el trato les ha mejorado luego notablemente. En ninguna parte del mundo se encontrarán cuervos tan hermosos como éstos. Claro que en ninguna parte se han cuidado tanto de ellos. Con sólo hundir el pico en esta tierra, grasa de humanidad, ya se sacian. Entre la espada y el hambre bien se la han abonado. Sólo en las hambres de 1846 tuvieron la sustancia de millón y medio de irlandeses.

En Inglaterra también hay cuervos. Recuerdo haber visto tres muy juguetones dando saltitos en la Torre de Londres alrededor del sitio en que Ana Bolena rindió su cabeza al verdugo, que casi se acongojó de tronchar aquel cuello tan fino. Pero los cuervos de Inglaterra son mansos, casi domésticos, como esas fieras que en fuerza de comer cocida la carne se amansan y olvidan su naturaleza maligna. Casi se les confundiría con la urraca. En Irlanda comen con cierta frecuencia "carne cruda", conservan los ojos del buitre, y el hombre, mientras vivo, no se familiariza con ellos. Pienso que juegan un importante papel en la escuela de ascetismo en que crecen, y que el irlandés debe mirarlos como el anacoreta mira en su soledad la calavera.

El prurito alegórico nos lleva a veces a ver esta tierra devorada de cuervos como una irremediable y gloriosa carroña. Nos preguntamos, entonces, melancólicamente, si podrá ya hacer otra cosa que recomponer sus huesos el día que suene el clarín del último juicio.

Entre tanto, éste sigue siendo el paraíso de los cuervos. Cuando mueren los cuervos buenos, resucitan sobre un pudridero de Irlanda.

RICARDO BAEZA.

Limerick, Octubre de 1920.

DE PANAMA

El rendimiento del Canal

El Canal de Panamá ha cumplido su sexto año de funcionamiento, dejando una utilidad neta de 2.387.599 dólares.

El Gobernador del Canal, Brigadier General Chester Harding, estima en el informe que ha presentado a la Secretaría de Guerra, que en el trascurso de pocos años el Canal rendirá una utilidad proporcional a su costo, que fué de 366.650.000 dólares, sin considerar las fortificaciones que se estiman independientemente en 30.000.000. Mientras tanto, agrega el General, el Canal está llenando un importante servicio comercial y estimulando el comercio norteamericano con la costa Oeste del Pacífico y el Oriente. Más del 25 por ciento de la carga que ha atravesado el Canal iba en tránsito de los Estados Unidos a Sur América, y el 14 y medio por ciento de la costa del Atlántico al Oriente.

Durante los seis años que ha estado el Canal en operación, ha habido un constante y marcado incremento en el tráfico, a pesar de que la guerra mundial detuvo en todas partes el desarrollo del comercio inter-oceánico. Después de la entrada de los Estados Unidos a la guerra, hubo una disminución del tráfico comercial, pero fué ámpliamente compensada por el desarrollo del comercio del salitre y de otros productos conectados con la guerra.

Durante este sexto año terminado, 2.745 buques han pasado el Canal. Durante los cinco primeros años, había sido de 1,088 en 1915, 787 en 1916, 1.876 en 1917, 2.130 en 1918 y 2.107 en 1919. El derecho de paso y otras tasas han subido este año a 8.935.871 dólares en tanto que los gastos de operación y sostenimiento han llegado a 6.548.272. Esto reduce a 2 millones 231 mil 91 dólares el exceso de los gastos sobre las entradas durante los seis años. En la actual progresión de los rendimientos, se espera que para el mes de Junio de 1921 las entradas excedan en 1.000.000 o más este total de gastos, y que desde entonces el Canal deje un producto líquido de 5.000.000 anuales.

Los servicios auxiliares del Canal han sido utilizados ampliamente y son de gran valor para el efecto de ofrecer a las líneas de navegación atractivos y facilidades, y con esta mira no ha habido el propósito de obtener utilidades en estos servicios sino únicamente de lograr que cubran sus gastos. Las cifras de sus ingresos dan una idea de la importancia que han alcanzado; los productos del servicio de provisión de carbón han sido de 6.032.578 dólares; de agua, 55.412; de petróleo, víveres y otras provisiones, 1.274.556 y de reparaciones navales 3 millones 863 mil 933 dólares. Con la expansión del tráfico, va a ser necesario ampliar estos servicios auxiliares en un futuro próximo. Los actuales diques secos y almacenes son ya inadecuados y en concepto del actual Gobernador, si aquellos no se amplían, el Canal no estará en condición de atender a las necesidades.

Los gastos de dragaje han sido de 1.611.359 dólares o sea medio millón más que el año anterior, debido a los derrumbes ocurridos en el corte Gaillard. A consecuencia de fuertes lluvias que cayeron de Octubre a Febrero último, una enorme masa de rocas y tierra llenó el Canal, obstruyendo el paso, salvo para naves pequeñas. Los dragajes mantuvieron el Canal abierto al tráfico con excepciones ocasionales en Febrero, Marzo y Abril, y alrededor de Junio el cauce había sido restaurado. Entre los meses de Febrero y Setiembre de este año se han removido 1.890.800 yardas cúbicas y se prevé que por algún tiempo no se repetirán estos derrumbes, y que se ha entrado en este sentido en un período de mayor estabilidad.

Washington, 15 Noviembre 1920.

DE ALEMANIA

En viaje por la Alta Silesia

Supongo que mis lectores sabrán qué es esto de Alta Silesia, y si no lo saben les diré en pocas palabras que es un territorio de 13,300 kilómetros, con 2.210,000 habitantes; que está situado entre Alemania, Tcheco-Eslovaquia y Polonia; sujeto a un plebiscito, según el Tratado de Versalles, y que actualmente se disputan, como si fueran un león y un tigre, Alemania y Polonia, porque hay que saber que Alta Silesia es uno de los países más ricos del mundo, y sólo sus yacimientos carboníferos producen 44 millones de toneladas anuales. ¿Que si es territorio polaco? ¿Que si es territorio alemán? Aquí está el problema. Los alemanes invocan intereses creados desde hace muchísimo tiempo; los polacos invocan argumentos raciales: lengua, religión, etc. El plebiscito que debe resolver este problema no podía verificarse antes del mes de Agosto del presente año, no podrá aplazarse más allá del mes de Agosto del año que viene. Alta Silesia es actualmente una región ocupada por unos cuantos batallones italianos y unos quince mil "cazadores alpinos" franceses. Está regida por una Comisión interaliada que se cuida de la organización del plebiscito, y se ha creado desde hará dos meses una Policía verde con variantes azules, llamada Policía del Plebiscito, compuesta de polacos y alemanes, mitad por mitad.

Supongo que también sabrán mis lectores que las cosas en esta región andan muy como les da la gana, y desde el 17 de Agosto acá, los "sucesos de Alta Silesia", con todos los comentarios imaginables, son nuestro pan de cada día.

Pues con el deseo de saber qué pasa y de conocer directamente esta región famosa, me encontraba ayer, a las cinco y media de la mañana, en la estación de Breslau, con un frío de mil demonios, maldiciendo mi curiosidad y sin poder abrir los ojos de sueño. Pensé que lo mejor sería ir a descansar un rato y no meterme en historias hasta más tarde, y así lo hice. Debía pues presentarme a la Comisión que hay en Breslau para ocuparse del Plebiscito y todo lo interesante a Alta Silesia; pero otra idea torció mis pasos. Creí que si me presentaba de repente a estos señores, me encerrarían en una prisión de datos, ficheros, armarios clasificadores, mapas y discursos, y, ¡adiós piedras de Breslau, y adiós río Oder con tus curvas orientales! Y preferí andar un par de horitas, completamente solo, admirando el magnífico Rathases, que es el que más me gusta de todos los que he visto en Alemania; Breslau es una ciudad triste y preciosa; pero no voy a detenerme en contemplaciones sentimentales, e iremos al grano, que es lo actual.

Los alemanes tienen en Breslau una oficina maravillosa, donde se recogen todos los datos y se trabaja intensamente a favor de la propaganda germánica en Alta Silesia. El director de estos trabajos es el Landrat Dr. Lukaschek. Antes de ver a este señor, estuve entretenido durante una hora con otros señores, que me dieron varias inyecciones de terrorismo polaco concentrado, por medio de una información metódica, precisa y comprobada de las tropelías, desmanes y atrocidades cometidas por los polacos en las personas de los teutones. Esta información iba acompañada de un sin fin de fotografías horripilantes y deshonestas, que, como vermouth resultaban muy poco agradables. Más tarde fuí recibido por el Dr. Lukaschek. Es un alemán alto como una torre, uno de estos hombres bovinos que inspiran una confianza tan grande como su magnitud. El buen doctor, con aire de catedrático, me dió una detallada conferencia sobre el país del plebiscito, y demostró con argumentos líricos, metafísicos y morales, que la Alta Silesia era y debía ser alemana, según todos los derechos humanos y divinos. En esta conferencia conocí a los compañeros que debían acompañarme en mi viaje de exploración. Un japonesillo delicado y ceremonioso, que se llama Tkeo Ohara y es redactor de un diario de Osaka; un señor lituano, germanizado, que escribe en el "Berliner Tageblatt", y un norteamericano delicioso, que sabe hablar todas las lenguas de la tierra y se toma la vida con mucha calma. Con una buena preparación informativa y con el espíritu levemente germanizado, nos dedicamos a un excelente almuerzo presidido por la señora del Dr. Lukaschek, y en el que tenía yo por compañero a un Hauptmann, que había estado en la Embajada de Madrid, y debo confesar que este señor es uno de los alemanes más comprensivos y amables que he tropezado en mi vida.

Pasando por alto muchas cosas incidentales, les diré a ustedes que nos encontramos en las carreteras silesianas, dentro de un automóvil, que corre como un condenado, los tres señores exóticos, el que escribe estas líneas y un señor digno de especial mención, por su buen trato y delicadeza, por su figura pintoresca y porque es nuestro guía y anfitrión en estos países desconocidos. Este señor es indígena y se llama Schneeweis, que quiere decir en castellano Nieve Blanca; ya ven mis lectores que no puede darse un apellido más poético.

Después de ver estas poblaciones antiguas, de encendido catolicismo, Ohlau, Brieg, Grottkau, estos campos poblados de cruces e imágenes barrocas, completamente muertos de frío—el pobre japonés está convertido en un sorbete, —llegamos a Neisse, población no comprendida en el plebiscito; yo no sé por qué nos detenemos aquí; pero después de cenar y dormir, me he dado cuenta de la importancia de Neisse y del interés que tiene para nosotros.

Neisse, famosa por sus fábricas de cerveza, sus industrias siderúrgicas, su Rathaus pintado de colorines, sus iglesias y sus torres antiguas, tiene, además, unas grandes edificaciones de madera, cercadas y custodiadas militarmente. Estas construcciones de madera sirvieron para campo de concentración de prisioneros durante la guerra; más tarde albergaron a los prisioneros alemanes reintegrados a la patria; ahora cobijan a unos doscientos cincuenta alemanes fugitivos del terror polaco.

Nosotros vamos al campo de concentración, revestidos de este aparato que hemos observado algunas veces en la "Revista Pathé" o las "Actualidades Gaumont". En estas visitas tristes y oficiales con salsa y preparación dramática, acompañados de autoridades locales, con muchos saludos y muchas presentaciones, a mí se me escapa una sonrisa y me doy cuenta de que estoy representando un papel cómicamente importante.

Después nos ponemos fatalmente serios, a pesar de que nos gusta un Herr Major, muy gordito, con unos bigotes afilados y una indumentaria de Tartarín. Estamos en contacto con una cantidad de hombres sucios, descalzos y apolillados, que se han quedado sin oficio ni beneficio y han huído de las aldeas vecinas a la frontera polaca. Entre ellos hay un maestro de escuela que cuenta cosas muy tristes. Este argumento sentimental a favor de Alemania, aunque es real y verdadero, no deja de ser discutible, y de ello hablaremos más adelante. Los fugitivos afirman que los desmanes ejecutados por los polacos tenían como inductores y guías a individuos que pasaron la frontera con armas de toda clase. Sus quejas principales son que los franceses son los encargados de vigilar la frontera de Polonia y Alta Silesia, y que esta frontera permanece "libre" para los polacos, que entran y salen cuando les da la gana. Yo ya sé que todas estas cosas no son artículos de fe, y que en este mundo traidor todo es según el color, etc... Pero, en fin, es real y positivo que existen una serie de obreros y aldeanos alemanes que son víctimas de estas insurrecciones y bandidajes ejecutados por unos polacos más o menos sinvergüenzas. Entre los desgraciados teutones hay una especie de tonel humano, un hombre que pesará doscientos kilos y viste traje militar; está casi completamente idiota, y quiere decir cosas graciosas; el pobre señor me inspira muchísima lástima, porque, a pesar de su tejido adiposo, huyó a pie desde Siberia, donde fué prisionero de guerra, y llegó a Alemania atravesando toda la Rusia de una manera peripatética; esto lo cuento a mis lectores para que vean que todavía hay héroes en el mundo, y que los trabajos de Hércules al lado de los trabajos de este individuo, no tienen ninguna importancia.

Hasta ahora no he podido ver nada de la región del plebiscito, fuera de esta información patética, a la que los alemanes dan muchísima importancia, y procuran que nos éntre por los ojos y los oídos y que nos convenzamos de su absoluta veracidad.

Antes de salir de Neisse, he arreglado estos apuntes preliminares, que, por ahora, ya son bastantes, y tengan paciencia mis lectores, porque hay mucha bencina en nuestro automóvil y mucho terreno para correr todavía.

J. M. DE SAGARRA.

Neisse (Alta Silesia), Octubre de 1920.

DE POLONIA

El conflicto polaco-lituano

La ocupación de Vilna por un general polaco coloca el conflicto polaco-lituano en una fase nueva. Este deja de ser un asunto que interesa sólo a los dos antagonistas. La opinión europea interviene en él. Todos los diarios extranjeros dirigiéronse a sus corresponsales en Varsovia pidiéndoles noticias detalladas sobre todo lo que se relaciona con el conflicto polaco-lituano. Gracias a ese interés europeo, el problema de Lituania podrá plantearse, por fin, en su forma fundamental y recibir una solución definitiva.

El conflicto polaco-lituano es, en su fondo, una lucha entre el principio histórico y el etnográfico.

Los lituanos reclaman toda la Lituania histórica, es decir, todos los territorios que pertenecían al antiguo ducado de Lituania antes de que éste entrara, en el siglo XVI, en la unión con Polonia. Los lituanos no niegan que Vilna y Grodno tienen una mayoría polaca o, por lo menos, que los polacos constituyen en estas dos provincias el elemento más fuerte desde el punto de vista numérico; pero este hecho no tiene para ellos importancia, ya que sus reclamaciones se basan sólo en las consideraciones históricas.

La actitud de los polacos frente al problema de Lituania ofrece la misma dualidad que frente al problema de la política oriental en general. Hay, pues, una tesis de los conservadores y otra tesis de los demócratas.

Los conservadores piden la estricta aplicación del principio etnográfico. Su argumento principal consiste en invocar el hecho de que los aliados se han inspirado en las consideraciones etnográficas para resolver todas las cuestiones territoriales de Polonia. Por la aplicación del principio etnográfico, Polonia ha perdido Danzig; sería injusto, dicen, no aplicarlo en el caso en que podría ser ventajoso para Polonia. Vilna tiene 130,000 habitantes. Entre ellos hay 70,000 polacos y sólo 3,000 lituanos. En Grodno, que está situado más cerca de Polonia, la proporción numérica entre los polacos y los lituanos es todavía más ventajosa para los primeros. Si se aplica el principio etnográfico, estos territorios deberán pertenecer a Polonia. En cuanto a las futuras relaciones entre estos territorios y el resto de Polonia, los conservadores polacos preconizan una simple incorporación.

Los demócratas polacos no niegan la exactitud de los argumentos de los conservadores. Pero su punto de partida es diferente. Desean, ante todo, establecer relaciones de amistad entre Polonia y Lituania. Están dispuestos a hacer concesiones en nombre de la paz. Consienten en que Vilna y Grodno, aunque habitadas en su mayoría por los polacos, pertenezcan a una Lituania independiente; pero reclaman que Lituania recompense ese sacrificio y éntre en unión federativa con Polonia. De ese modo, las aspiraciones de los lituanos y las de los polacos podrían ser conciliadas.

¿Cuál de las tres soluciones es la que va a ser aprobada por la política y por la Historia? Es imposible preverlo actualmente. La decisión de la Liga de las Naciones, que ya está estudiando el conflicto polaco-lituano en toda la extensión del problema, será de extraordinaria importancia para el porvenir.

TADEO PEIPER.

Viena, 22 de Octubre de 1920.

DE RUSIA

Leyendo la prensa bolsheviki

La prensa roja está llena de noticias sobre el hambre, el descontento general, las insurrecciones. Consta que la famosa "militarización del trabajo" no ha dado resultados satisfactorios.

La "Pravda" de Petrograd, del 5 de Setiembre, publica un violento artículo de Gorky contra la manía de destrucción general que reina en Rusia. "Ahora, dice, todo es ya propiedad del pueblo; pero la furia de demolición, en vez de disminuir, aumenta. El salvaje de Samara destruye Penza, el de Penza amontona ruinas en Saratoff, etc. La gente destruye casas, hace leña de los muebles preciosos, emplea las telas de los mejores cuadros para envolver paquetes".

Y Gorky pregunta: "¿En cambio, se construye algo nuevo? ¿Existe un trabajo nuevo, digno de un pueblo libre? No. El trabajo está vergonzosamente descuidado. Los intelectuales trabajan vigilados por los soldados y pierden inútilmente el tiempo. Los obreros estropean vagones e instrumentos de trabajo. Por las calles se ven partes de tejados arrancados de las casas... Se dilapidan nuestras riquezas, se destruyen los bienes de la República..." "Y con todo eso tenemos la pretensión de enseñar al mundo un nuevo orden social! ¿Pero qué pueden enseñar a los demás los que no saben trabajar y van pronto a quedarse hasta sin pantalones? No creo que los obreros europeos aprendan algo mirando las desnudas carnes de sus camaradas rusos..."

Todo eso—termina Gorky su larga requisitoria— crea una atmósfera pesada de pereza y de negligencia criminal. "Jamás nuestro trabajo ha sido peor y menos concienzudo que actualmente. En parte, eso se explica por la mala alimentación y la debilidad física, pero también por la incomprensión de la propia responsabilidad..."

* * *

Sobre el mismo problema escribe, el 8 de Setiembre, un ingeniero bolsheviki en "El Diario Rojo": "Donde se necesitaban antes 20 obreros, hoy hay que emplear 150. En la gran fábrica de la Báltica el trabajo tropieza con grandes dificultades. A pesar de todos los esfuerzos, la producción disminuye constantemente por causa de la desorganización general. Hasta para un trabajo de poca importancia es difícil encontrar obreros capaces. Una parte de ellos está movilizada; otros muchos, después de haber ingresado en el partido comunista, se transformaron en funcionarios y abandonaron los talleres; por fin, numerosos obreros se han trasladado a los campos... Así están las cosas en las fábricas de Putilof, de Alexandrowk y demás centros de producción".

Las conclusiones del autor de dicho artículo son muy pesimistas. "Aun cuando logremos importar del exterior máquinas, instrumentos y carbón, así como obreros instruídos, se necesitarán largos años para poner término a la desorganización general que paraliza toda la vida económica del país..."

* * *

Por su parte, las "Izvestia", de Moscou, se quejan del "sabotaje pasivo" de los intelectuales que se hallan al servicio de la República sovietista. "La enorme mayoría sigue siendo hostil a nosotros. Los catedráticos hablan constantemente del bajo nivel de la ciencia, acusando de ello al régimen bolsheviki; los literatos lamentan la supresión de la libertad de imprenta; los artistas de teatros no hablan más que de la decadencia del arte dramático; los pintores se quejan de que ha desaparecido de la vida todo lo bello, de que el arte no es respetado, de que el poder no aprecia a los hombres de talento; los abogados afirman que ya no hay leyes ni justicia. He aquí los temas predilectos de las conversaciones en los círculos intelectuales... La mayor parte de esa gente después de ofrecer sus servicios al régimen sovietista, con el único objeto de conseguir ventajas económicas, no esperan más que la apertura de las fronteras para abandonarnos...'

* * *

Las "Izvestia" de Petrograd, del 3 de Setiembre, se quejan, a su vez, del sabotaje de los empleados del Estado. 'No se trabaja —afirma el periódico de Zinovieff. Los hombres pasan el tiempo fumando, leyendo, escribiendo tonterías; las señoritas bordan, charlan, corren de un despacho a otro, de un piso a otro". Para estar más seguros de su impunidad, los empleados organizan Comitées, votan resoluciones muy revolucionarias y creen engañar de este modo a las autoridades. "En realidad, casi todos esos señores y señoras son hostiles al Poder sovietista".

El autor del artículo citado insiste en la supresión de los Comitées de los empleados del Estado, que "no son sino una artimaña", y en la adopción de una disciplina de hierro en las oficinas.

¿Hasta cuándo la militarización de las oficinas? Con la manía militarista de los Trotzky y Zinovieff todo es posible.

N. TASIN

Madrid, Octubre de 1920.

DE ESTADOS UNIDOS

Exposición internacional de sedas

Con debida antelación comienzan a hacerse los preparativos necesarios para la próxima Exposición de Sedas que se celebrará en la ciudad de Nueva York durante la segunda semana del próximo mes de Febrero. Esta exhibición tendrá lugar en el "Grand Central Palace", o sea, en el mismo sitio donde se celebró la reciente Exposición de Productos Químicos, la de Electricidad y la de Utiles para Escritorios.

La organización está a cargo de la "Silk Association of America" y de la "Silk Travelers Association", las cuales se esforzarán en hacer conocer al público americano la importante posición que ocupa hoy la seda entre las grandes industrias del mundo.

Aunque el local es bastante amplio, no será suficiente para reservar espacio a todos los expositores que deseen tomar parte, por más que la invitación se hará sólo a un número escogido de fabricantes o casas dedicadas al negocio de sedas.

Para que los lectores puedan formarse una idea, damos a continuación las bases a que tendrán que someterse los expositores para poder adquirir espacio. Primera: índole y volumen de los productos que deseen exhibir, así como la forma en que estén dispuestos a contribuir a la exhibición cinematográfica; segunda: posición que ocupa actualmente cada expositor en el mercado, esto es, la reputación que cada uno de ellos ha adquirido por la calidad de sus artículos, medios de publicidad y métodos educacionales que han empleado para hacer popular el uso de la seda; tercera: demostración de una manera efectiva de los procedimientos empleados en la elaboración de las telas de seda y demostración de su uso práctico en las personas.

Los organizadores han tenido cuidado especial en seleccionar sólo a las personas entendidas en la industria de sedas, esto es, que puedan aportar talento e iniciativa y que además posean habilidades excepcionales. Al efecto, se ha contratado al señor Charles H. Green para que se encargue de la Administración General y de la Comisión Decorativa. El señor Green lleva muchos años de experiencia en este ramo y ha tenido gran éxito en anteriores exposiciones. Cuenta, además, con la cooperación de un competente personal.

Uno de los detalles principales de esta exhibición será la representación que habrá de los principales países productores de seda, como son el Japón, China, Francia e Italia, para los que se reservará lugar especial en los varios pisos del Grand Central Palace, antes citado. La decoración de estos salones se hará de tal modo que sus efectos armonicen con los fines fundamentales de la exposición.

Será igualmente de verdadero interés la exhibición de sedas en su estado primitivo, y al efecto, vendrá un grupo escogido de obreras de China y Japón, portando trajes típicos de las sederas de aquellos países. Estas obreras chinas y niponas han sido contratadas exclusivamente para que vayan a Nueva York, y sin duda que su presencia dará a la exposición un timbre especial de originalidad.

Con toda anticipación se hará una intensa propaganda en los países europeos y en las Repúblicas de Centro y Sur América; y se espera que, para la fecha en que se verifique esta exposición, se dirigirá a Nueva York un gran contingente de compradores procedentes de los países consumidores de seda. Las personas que decidan hacer tal viaje, de seguro que sacarán mucho provecho, sobre todo por el valor educacional de esta exposición, que es la primera de su índole, así como la creación artística y la ingeniosa producción de los expositores.

Habrá varios comités que serán los siguientes: Organizador; educacional; de publicidad, con un departamento destinado exclusivamente a los países hispano-americanos, y a cuyo cargo estará el escritor mexicano señor J. Lara; de desfile de trajes, para los que se efectuarán diariamente en los salones de la exposición.

Como antes se dijo, la exposición tendrá lugar durante la segunda semana del mes de Febrero del entrante año y estará abierta diariamente desde las 10 A. M., hasta las 10 P. M. Las horas de la mañana quedarán exclusivamente a disposición de los comerciantes o personas que quieran transar operaciones, en tanto que el público tendrá acceso en las tardes y en las noches.

Nótase ya, entre los comerciantes en el ramo de sedas, inusitado entusiasmo por asistir a esta exposición, y a juzgar por los preparativos, es de creerse que los organizadores vean coronados sus esfuerzos por el más completo éxito.

Nueva York, 8 Noviembre 1920.

DE AUSTRIA

El nuevo mapa de la Europa Central

"Tres guerras victoriosas han creado la unidad de Alemania, y una guerra perdida podrá deshacerla", escribió Bismarck en sus Memorias, contemplando su magna obra realizada y teniendo constantemente la torpeza diplomática de sus sucesores.

Los temores del gran canciller están a punto de convertirse en realidad. Alemania, así como Francia, vuelven a la diplomacia pre-bismarckiana. Berlín pierde poco a poco su supremacía, y los católicos de la Alemania occidental y meridional se deleitan coqueteando con la Francia conservadora, reconciliada con la Santa Sede. Francia reconquistará acaso la posición que le destinó el cardenal Richelieu, y el conde Telcky, presidente del Consejo húngaro, tuvo razón en su último "exposé", afirmando que Francia era la gran potencia que mayor influencia tenía en la Europa central.

El sueño de esa política se revela en una carta geográfica, publicada en el último número de la revista austriaca "Staatsewer", órgano semi-oficial del Partido legitimista. En la carta, Tcheco-Eslovaquia ha desaparecido y Bohemia se reduce a Praga y sus alrededores. La Bohemia occidental, habitada por cerca de tres millones de alemanes, figura como parte integral de Alemania. Silesia y Moravia, en donde el elemento alemán domina desde el punto de vista cultural y económico, están anexionadas a Austria, que, con el nombre de "Südmarken" y "Ostmarken", es Estado federal de Alemania. En la Rusia protestante reinan los Hohenzollern; pero Baviera, Wurtemberg, Baden, el Palatinado y Renania, es decir, las regiones católicas de Alemania, están bajo el centro de un miembro de la Casa de Wittelsbach (bávara).

El Emperador de Austria (un Habsburgo) es soberano del "Imperio alemán de Oriente", de que forman parte Austria, Hungría (con sus fronteras milenarias), Croacia y Polonia. Su trono se erige en Viena. Los reinos de Ukrania, Rumania, Bulgaria, Serbia, Montenegro y Albania están ligados al gran Imperio de Europa Central, por tratados políticos, militares y económicos. Hungría tiene fronteras comunes con Polonia y con Ukrania. A este último país pertenece también la Galitzia oriental con Lemberg. A Croacia pertenecen Bosnia-Herzegovina y Dalmacia; de manera que Serbia está reducida al territorio que tenía antes de 1914, y está cortada otra vez por el mar. Más arriba de Ukrania se lee en la carta: "Imperio ruso".

Esta solución, que hasta ahora sólo vive en el papel, y en el corazón de miles y miles de personas, realizaría la "Mittel-Europa" de Federico Naumann; mas sin la predominación de Berlín, sino con la supremacía de Munich y Viena, es decir, de dos centros políticos, amigos de una Francia que siga las tradiciones de los Borbones. Pero, ¿podrá seguirlas con éxito y continuidad una República francesa, aunque fuese la de Millerand? Después de la lectura detenida de "Kiel et Tánger" de Carlos Maurras, se puede tener dudas acerca de ello.

Viena, Setiembre de 1920.

ANDRES REVESZ

Agua Purgativa "Fratta".
Café "Costa Rica", "Guatemala" y "Maragogipe".
Café Brasil tipo Guayaquil.
Corchos para botellas y damajuanas.
Gelatina oro y plata.
Jabón Sello Rojo.
Pimienta entera "Singapore".
Té de la India a granel.
Y el afamado "ACEITE ESCUDO CHILENO" en cajones de 4, 8, 20, 24, 40 y 80 latas.

OFRECEN A PRECIOS SIN COMPETENCIA:

QUESTA, SANGUINETTI & CIA.

CASILLA 417 :-: COCHRANE 649 :-: VALPARAISO

20-D

SE REALIZAN

Muestrarios de fábricas norteamericanas consistentes en MEDIAS y CALCETINES de seda y algodón, COLLARES de fantasía, JOYERIA falsa de novedad y otros artículos varios. Hay existencia regular de cada uno de estos artículos y los precios son rebajados considerablemente.

Dirigirse a

MENDEZ y Cía.

HUERFANOS 786

D—18

Administrador

La Compañía Carbonífera y de Fundición Schwager necesita una persona experimentada para que tome a su cargo la Administración de sus Establecimientos en Coronel.

Los interesados deberán dirigirse por escrito a la Gerencia:

CASILLA 978,
VALPARAISO

antes del 31 del presente mes, acreditando su competencia e indicando edad y estado.

Valparaíso, Diciembre 6 de 1920.

31-D

Sus piés estarán sanos y cómodos usando siempre el

CALZADO

flexible y durable que vende:

La República

3089 - DELICIAS - 3101

Sastrería New York

Unica casa que proporciona a usted excelentes telas extranjeras colores de última moda a precios verdaderamente bajos.

Hemos recibido un inmenso surtido en ricos casimires, colores fantasías y para verano. Variado surtido en telas para trajes sports; gabardinas en colores para todo buen gusto.

Ventas con grandes facilidades de pago

Club permanente, sistema Lotería Argentina; cuota $ 5 semanales o $ 20 mensuales.

No olvidar que esta es la oportunidad de tener opción de un terno valor $ 200 por sólo la primera cuota.

¡¡QUEMAZON!!

Vestones en alpaca, clase inmejorable con forro completo sólo por $ 50.

No olvidar y aprovechar de vestir bueno, elegante y barato.

Se reciben hechuras y composturas a precios módicos.

SAN ANTONIO 50

LA NACION

Santiago, Diciembre 12 de 1920

LAS ASPIRACIONES BOLIVIANAS EN GINEBRA

Los telegramas recibidos ayer desde Ginebra, hacen saber que se ha promovido en el seno de la Asamblea de la Sociedad de las Naciones la cuestión de Tacna y Arica; y aun cuando los detalles recibidos no alcanzan a formar un concepto exacto de lo que ocurre, dejan adivinar que se trataría de la pretensión boliviana a tener una salida al Pacífico por el litoral chileno.

No es ésta propiamente la cuestión de Tacna y Arica, si bien la tolerancia del Gobierno de Chile ha permitido que Bolivia se familiarice con la expectativa de ser parte en dicho problema; pero, por felicidad, los antecedentes que deben tomarse en cuenta para considerar esta cuestión, son ampliamente favorables a nuestro país y permiten descartar, desde luego, la posibilidad de que la Asamblea de Ginebra pueda sentirse autorizada para entrar a conocer de la pretensión boliviana.

El ingreso de nuestro país a la Sociedad de las Naciones obedeció principalmente a la circunstancia de haberse inscrito en el preámbulo del Convenio, el propósito cardinal de "hacer " reinar la justicia y respetar " escrupulosamente todas las " obligaciones emanadas de los " tratados en las mutuas rela- " ciones de los pueblos organi- " zados."

Al solicitar de la Sociedad de las Naciones una salida al mar, Bolivia pretende eludir el cumplimiento del Tratado de 1904, y ejecuta un acto inamistoso, del que debemos tomar nota con dignidad y con energía.

Aquel Tratado que impuso a Chile grandes desembolsos, y a virtud del cual Bolivia obtuvo virtualmente un puerto en el Pacífico,—como quiera que el ferrocarril de Arica a La Paz satisfizo todas sus necesidades comerciales, — se celebró sobre la base de que con él cesaba definitivamente esta continua inquietud que se observaba entre las dos naciones, a virtud del anhelo boliviano de obtener un puerto propio en el litoral chileno.

El Ferrocarril de Arica a La Paz fué realmente el precio de la tranquilidad de nuestro país con respecto a Bolivia.

Suscitada de nuevo la cuestión por los delegados bolivianos en la Asamblea de Ginebra, cabe observar que Chile no puede aceptar que se reciba a examen ninguna proposición encaminada a quebrantar la integridad de un Tratado suscripto veinte años después de liquidada la guerra del Pacífico, sin presiones ni apremio de ninguna clase, y en circunstancias de que la nación reclamante ha aprovechado todas las ventajas que el Tratado le concedió en el curso de dieciséis años en que todos sus Gobiernos, incluso el actual, han ratificado sus términos expresa o tácitamente.

El Pacto de Versalles no autoriza la anulación de tratados internacionales por reclamación de uno de sus firmantes. No autoriza tampoco su revisión sino cuando en concepto de las partes contratantes y no sólo de una de ellas llegue a ser inaplicable. En el caso actual no hay cláusula alguna de cuya aplicabilidad se pueda dudar, ni ninguna de sus disposiciones da lugar a dudas de interpretación o dificultades de apreciación.

No podría avenirse con la base fundamental del convenio sobre la Sociedad de las Naciones, la posibilidad siquiera de avocarse el estudio de situaciones sobre las cuales la voluntad libre y espontánea de pueblos soberanos, tendió el velo de los hechos consumados. Eso equivaldría a pretender revisar toda la historia y a sembrar la desconfianza y el desconcierto en todos los Estados, para quienes la Sociedad de las Naciones, lejos de ser una garantía, pasaría a ser una amenaza permanente.

Sería triste ver que el Gobierno actual de Bolivia, que en declaraciones reiteradas a nuestro Encargado de Negocios había prometido respetar la fidelidad de los Tratados suscriptos entre los dos países, tome ahora el camino estéril y odioso de una reclamación ante la Sociedad de las Naciones.

Tenemos confianza absoluta en que no se hará esperar la resolución de la Asamblea de Ginebra, que haga comprender a los países que aún no penetran el alto espíritu del Pacto, que no es aquella corporación lugar propicio para pedir el quebrantamiento de la fe de los Tratados, sino para dar garantías de cumplirlos fielmente.

Y no perdamos aún la confianza de que el propio Gobierno de Bolivia medite sobre las inconveniencias de estas aventuras diplomáticas. Los múltiples intereses que ligan a estos países y el buen espíritu que Chile ha manifestado para mantener una cordial inteligencia sobre las aspiraciones bolivianas, aconsejaban a aquel país fundar en la amistad y en la conciliación de intereses las facilidades que busca a su expansión económica.

Pero pretender que esto pueda obtenerse contra nuestra libre y soberana voluntad, creer que pueda haber una nación o conjunto de naciones que lleguen a imponernos cesiones forzosas de territorios, es un caso de ceguera cuyas consecuencias y peligros la opinión pública boliviana no dejará de apreciar en todo su alcance.

LA ASAMBLEA DE INDUSTRIALES

Hoy debe inaugurar sus sesiones la primera asamblea de los industriales de Chile, y nos es grato reiterar con ese motivo nuestro aplauso a la Sociedad de Fomento Fabril, iniciadora de esta que sin duda será fecunda manifestación de útiles pensamientos e iniciativas, y nuestro deseo es que la interesante reunión se celebre en las condiciones de la más amplia cordialidad entre los industriales, que constituyen uno de los núcleos más representativos de la actividad productora y los representantes del Estado, a quienes incumbe en lo moderno tan efectiva acción de fomento económico.

En nuestro país han tenido lugar congresos y asambleas de toda índole; pero hasta hoy no se había logrado realizar el propósito, con tenacidad patriótica perseguido, de congregar en una asamblea de estudio y de trabajo a todos los hombres que consagran sus esfuerzos a la producción fabril. No podía, sin embargo, transcurrir más tiempo, sin que se verificara tan provechoso acontecimiento. Imposible de llevarse a cabo hace cuarenta años, cuando la industria manufacturera nacional casi no tenía personalidad propia y luchaba por surgir y demostrar su potencialidad, la Asamblea de Industriales es en los momentos actuales una necesidad ineludible, impuesta por el propio desarrollo de la industria y por las circunstancias mismas que dondequiera actúan sobre los problemas de ese orden, y que, alterando sus datos, insinúan o determinan nuevas soluciones.

Esos hombres esforzados que de todas partes del país han llegado a tomar parte en las deliberaciones de la Asamblea, trayendo la palabra de la experiencia y de la crítica razonada; esos industriales y profesionales que durante algunos días estarán preocupados de las necesidades de las industrias en los diversos aspectos de ella, y de la manera más acertada de satisfacerlas; el Consejo Directivo de la Sociedad de Fomento Fabril, a cuya inspiración y cuya labor tesonera se debe la realidad de una reunión semejante, todos merecen ciertamente el más completo de los éxitos.

Garantía de ellos son la sustancialidad del programa de trabajo, la calidad de las personas que en la Asamblea van a participar, y la simpatía con que tanto el Gobierno como la opinión pública han acogido tan bella y ejemplarizadora iniciativa.

En el día inaugural, enviamos nuestro saludo más caluroso a los miembros de la Primera Asamblea de Industriales, y deseamos que al país todo sirva como de lección objetiva esta reunión, en labor común de interés general, de los hombres que con sus capitales y con sus desvelos contribuyen tan eficazmente al incremento de la riqueza y a la prosperidad y prestigio de la nación.

EL CONTROL DE LAS MUNICIPALIDADES

El examen de las tres leyes de municipalidades que han regido en el país demuestra, según es generalmente sabido, que la subordinación del poder municipal al poder central, casi absoluta al principio, fué atenuándose hasta quedar reducida al mínimo desde 1891. El impulso de liberación o autonomía llevó, sin embargo, demasiado lejos a los legisladores de 1891, porque al soltar todas las ligaduras del antiguo régimen, olvidaron dejar creados los órganos necesarios al ejercicio del control sobre las municipalidades, tal como sucedía y sucede en los países de Europa y Estados Unidos de América.

Literalmente, se realizó el máximo de la autonomía, pues los municipios, cuyo número se aumentó considerablemente, quedaron librados a su propio gobierno, sin más que uno que otro contacto, obligado o facultativo, con los demás Poderes del Estado. La intervención del intendente o gobernador, que antes había revestido caracteres sin duda exagerados, vino a quedar reducida a una presidencia sin derecho a voto, y a un veto suspensivo casi del todo ineficaz. De manera que puede afirmarse que el solo control que ejerce, de manera indirecta, el Poder Ejecutivo en la administración municipal es la inspección y revisión de las cuentas por medio de funcionarios del ramo de Hacienda. Pero, aún en este caso, la intervención es ejercida, porque así lo ha establecido la ley, en el sentido de investigar si la inversión de los fondos municipales se ha ajustado al presupuesto urgente, y no alcanza al estudio y examen de la conveniencia y proporcionalidad de las inversiones hechas en tal o cual objeto determinado, necesario, útil superfluo o dañoso al interés público.

El control legislativo, si por tal puede tenerse, se limita a la aprobación del Senado a que queda sujeto todo proyecto de empréstito municipal para obras locales extraordinarias.

La intervención del Poder Judicial es aplicable, pero pocas veces se aplica, cuando los miembros de las municipalidades contribuyen a adoptar, a adoptan, resoluciones ilegales o incurren en omisiones graves en el cumplimiento de los deberes que las leyes les imponen. Y, por lo que respecta al control de la opinión pública, valedero y eficaz en otros países, puede decirse que en Chile no existe, o sólo se manifiesta de manera poco regular, más como protesta airada que como sistema normal y permanente, encaminado a favorecer el buen funcionamiento de la administración comunal.

Esta carencia de control verdadero y racional ha dañado, sin duda, a la acción de las municipalidades, socavado el prestigio de las mismas y dado pretexto a que se formulen propósitos de reacción contra el régimen actual de autonomía.

La solución no está en anular, después de treinta años de implantada, a la Comuna Autónoma, para volver al sistema del año 1854, haciendo esfuerzos vanos por contener el progreso de una reforma democrática. Tampoco lo está — como lo hemos dicho anteriormente — en despojar a las municipalidades de la libre disposición y aplicación de porción considerable de sus rentas. La cuestión está en estimular el interés por la vida municipal, en dotar debidamente de recursos a las municipalidades, según las necesidades inherentes a sus peculiares condiciones y en implantar un control efectivo que, respetando la autonomía—como el Congreso ejercita sus facultades fiscalizadoras sin desmedro de la integridad constitucional del Poder Ejecutivo — vele por la atinada destinación y la correcta inversión de los recursos municipales.

La formación y la publicidad de la cuenta general de inversión de las rentas municipales, que jamás se han hecho entre nosotros, es recomendable como medida primaria y fundamental de control; y este diario se ha pronunciado a favor de esa medida al comentar editorialmente la respectiva conclusión del Segundo Congreso de Gobierno Local.

ARRENDAMOS FUNDOS

EN RANCAGUA

A una legua de Estación, 110 cuadras regadas de terrenos de migajón de primera clase para todo cultivo; aguas muy abundantes, buenos cierros, cómodas casas, posesiones, bodegas y galpones. Arboleda frutal, etc.

Canon: $ 30,000.00

EN CURICO

830 cuadras de lomajes suaves de buenas tierras, tierras para siembras y crianzas; aguas muy abundantes y seguras; existe además mucho monte para carbón y leña. Casas, posesiones, etc.

Canon: $ 18,000.00

Con derecho a la explotación de los montes

FREUDENBURG Y BALMACEDA

330 — MORANDE — 330

CASAS HABITACION VENDO

MAESTRANZA.— Construcción de un piso, fachada de ladrillos. Consta de 6 piezas de habitación, pieza de baño, dependencias, hall y dos patios. Instalación de luz eléctrica, gas y alcantarillado.

Precio: $ 25,000.00

UNION AMERICANA.— Construcción de un piso con 14 piezas de habitación y servicios, dos patios. Instalaciones de gas, luz eléctrica y alcantarillado. Mide 15.70 metros de frente con una superficie a proximada de 668.76 metros cuadrados.

Precio: $ 32,000.00

ROSAS, PROXIMA A AVENIDA BRASIL.— Consta de nueve departamentos de familia, pieza de baño, 4 de servicios, tres patios. Mide 13 metros de frente por 70 metros de fondo. Alquilada en $ 6,000 anuales.

Precio: $ 60,000.00

CARLOS OSSANDON B.

168 — BANDERA 168 —

VERANEO

En Valparaíso, Avenida Brasil entre Freire y Las Heras, casa, cuatro dormitorios, comedor salón, baño, luz eléctrica. Desde 15 Diciembre a Marzo, $ 600 mensuales amoblada. Tratar: G. C.

Serrano 275, oficina 35

12-D

Casita vendo

bien tenida, carros a la puerta, tres cuadras Parque Forestal, luz eléctrica, gas, hall de vidrio, hermosa vista al Cerro San Cristóbal, sin agentes, vendo en calle Purísima N.o 268.

Tratar:

SANTIAGO SANTELICES R.

SANTO DOMINGO 849

Marina vieja o Marina nueva

Las nuevas orientaciones navales de las grandes potencias .—Desaparecimiento de los gigantescos dreadnoughts.—Creciente importancia que adquiere la aviación.—Inglaterra, Francia, Italia, se abstendrán de construir grandes acorazados.—El torpedo plano de Glenn L. Martín.—Los elementos de combate del porvenir.— Cómo debe Chile renovar su escuadra y qué elementos debe adquirir.—Reducción en los gastos e incremento en la eficiencia.—Diversas apreciaciones sobre nuestra Marina de Guerra.

Quizá algunos lectores que se interesan por los asuntos que atañen a la defensa nacional, recuerden un artículo titulado "Aviación-Salvación" publicado en este mismo diario en circunstancias algo alarmantes para nuestras relaciones internacionales.

Acababa de adquirirse el "Latorre", a fin de completar la "unidad táctica" se hacía gran campaña por comprar su gemelo el "Cochrane".

En el citado artículo se daban razones para tratar de convencer a nuestros dirigentes de que, si el Gobierno británico daba facilidades, era preferible adquirir dicho buque en su estado actual de buque-madre de aeroplanos en vez de transformarlo en un dreadnought pasado de moda a costa de muchos millones extras. Se trataba de demostrar la gran utilidad que esa unidad podría prestarnos llevando a su bordo una veintena de aeroplanos de bombardeo o torpedoplanos y en general se abogaba por darle a la aviación su incuestionable importancia.

La idea tuvo un ligero apoyo y aún entendemos que en la proyectada negociación de los dos grandes cruceros de batalla se trató de incluir al "Eagle" (Ex-"Cochrane"), pero solicitándolo algo así como de llapa. ¡Al único de los tres que le es de utilidad a la Marina británica y en el que lleva invertido como cuatro millones de libras!

Naturalmente estas ideas que significaban alguna evolución y que se salían del férreo marco rutinario, fueron recibidas con las críticas de reglamento, sobre todo en el campo de los que están convencidos que la creación de Sir Phillisp Watts, que pronto arribará a nuestras playas, sigue siendo la última palabra desde que, según ellos, la guerra ha traído pocas enseñanzas nuevas.

Muy grato pues ha sido para el autor de ese artículo los siguientes párrafos "textuales" extractados de una carta escrita en Londres por el antiguo instructor de nuestra marina y ex-attachó naval a la Legación británica en Chile, el distinguido Comandante Alexander Quicke:

"El parecer de usted respecto a " la importancia de la aviación " y los submarinos es también " mío hasta no poder más; al fin " y al cabo son las ideas "up to " date" de todo el que ve las co- " sas tal como son y que fueron " pregonadas por el mismo Lord " Fisher.

"Según los pensadores más avan- " zados los acorazados ya, casi " casi, no sirven para nada, aún " para este país: **para ustedes no " me cabe a mí la menor duda de " que con el debido desarrollo de " la aeronáutica estará el país en " condiciones espléndidas para " hacer frente a toda clase de " combinaciones enemigas".**

Por último termina: "Le repito, " que no me cabe duda alguna " que está usted en el "right " track". La orden del día es, pues " "Full spead ahead", aeroplanos, " más aeroplanos y otra vez más".

Hay para meditar en esas líneas escritas al correr la pluma por un hombre que no sólo sabe lo que está hablando sino que conoce bien nuestros problemas y demostró gran cariño por Chile. Son palabras de un marino inteligente y observador de cuya labor en nuestra Armada quedan profundas huellas y que en la pasada guerra le cupo el honor de desempeñar puestos activos y de alta responsabilidad.

Ahora, que "por el momento", según informó la Comisión de Guerra de la Cámara de Diputados, no se pueden comprar esos dos "Indomitable", es conveniente que tengamos un instante de sana reflexión antes de dar un paso decisivo en materia de tan trascendental importancia.

Permítasenos, pues estudiar ligeramente el asunto aviación.

No vamos a extendernos sobre los diferentes tipos de aeroplanos, como los exploradores, los de observación o los de bombardeo y su papel llamado a desempeñar en un combate, por ser suficientemente conocidos; deseamos, sí, hacer hincapié en un tipo especial que últimamente ha adquirido gran desarrollo y que quizá esté llamado a tener una importancia decisiva en los futuros combates navales; me refiero al "Torpedoplano".

Ya en la última guerra alcanzó a demostrar su importancia y tanto los ingleses como los alemanes lo emplearon; estos últimos aún echaron a pique, de este modo, a varios buques mercantes y si su empleo fué limitado, se debió a que sólo al final de la guerra se desarrollaron las máquinas aéreas capaces de llevar grandes pesos.

Italia fué la que siempre predijo la gran ventaja del torpedoplano. Durante la gran guerra, a pesar de no tener máquinas apropiadas, se formó una escuadra de Caproni de 600 H. P. la que, al mando de Gabriel D'Annunzio, debían defender Venecia con torpedos de 1,300 libras.

Norte América tiene en el Almirante Fiske (el inventor de los anteojos telescópicos para los cañones) su gran campeón, pues fué el primero en patentar un torpedoplano en 1912 y desde entonces ha trabajado incansablemente en su invención, en la que mantiene entera fe para el futuro.

Sus esfuerzos los vemos ya coronados por el éxito, pues en el último presupuesto naval americano se ha votado una gran suma con este objeto y ya se ha ordenado construir un buen número de torpedoplanos, a la "Curtiss Enginering Corp", a la "Stout Enginering Laboratories" y a la "Glenn L. Martin y Co.".

A fin de interiorizar a los lectores en este nuevo invento creemos de interés traducir a continuación lo que dice al respecto el "Aerial Age Weekly" de Mayo de 1920.

"El nuevo torpedoplano de Glenn L. Martin. — La Compañía de Glenn L. Martin acaba de terminar un nuevo tipo de torpedoplano para la Marina de Guerra de los Estados Unidos. Esta máquina hizo sus pruebas el 6 de Mayo de 1920 en los campos de aviación de Mc. Cook, Dayton Ohio. Tanto oficiales del ejército como de la marina presenciaron las pruebas y consideraron que este nuevo torpedoplano demostró ser un verdadero éxito.

El torpedoplano de Glenn L. Martin tiene un peso total de 11,910 libras, que comprende un peso útil de 49,501 lbs. Además de su tripulación compuesta de tres hombres (piloto, navegante y torpedista) lleva un torpedo de 1,650 libras y 4,501 libras en bombas, dos ametralladoras Lewis, estación radiográfica, un juego completo de instrumentos, accesorios y una provisión de combustible para trabajar cuatro horas.

Tiene una velocidad de vuelo de 107 millas por hora y puede elevarse, desde el nivel del mar, a una altura de 5,100 pies en 10 minutos.

"Objeto". — El torpedoplano Martín es el precursor de una nueva fase en la guerra naval. Su alta velocidad, sus dimensiones comparativamente pequeñas y facilidad de maniobra poco comunes le dan numerosas ventajas sobre el destructor del presente.

Este tipo de aeroplano tiene por objeto operar con una flota o directamente desde estaciones terrestres. Aunque no esté equipado con flotadores, tiene, además de su chassis de aterrizaje especialmente diseñado, sacos flotadores de emergencia que se inflan con aire comprimido. Sirve así para aterrizar tanto en tierra como en el agua.

"Operando con la flota". — Al acompañar a la flota, el torpedoplano completamente cargado, puede elevarse desde la cubierta de un buque de guerra o de un "sea sled". Su radio de acción de 480 millas le permite un reconocimiento de varias centenas de millas y por medio de su instalación de radiotelegrafía puede mantener una comunicación segura en cualquier momento. Puede descubrir y elegir su enemigo, bajar y lanzar su torpedo a corta distancia, asegurando así, prácticamente, el poder dar en blanco y en seguida volar de regreso a su buque-madre. Por medio de sus sacos flotadores, que se inflan momentos antes de tocar el agua, puede amarizar a sotavento de su buque-madre y ser izado a bordo por medio de arreglos especiales que tienen en sus alas superiores.

Elemento de defensa de costa'— Como elemento de defensa de costa puede operar desde la costa o puerto militar y reemplazar así a los cañones de defensa de costa. Estos cañones tienen, digamos, un alcance de 25 millas, mientras que el torpedo-plano puede volar mar afuera 200 millas, ejecutar su misión y a la vez mantener a la estación costanera en constante comunicación con respecto a sus operaciones. Si el combate tiene lugar tan lejos de costa que se hace imposible su regreso, amariza por medio de sus flotadores y avisa su posición al puerto o a cualquier buque cerca.

Ventajas económicas.— Del punto de vista económico, veinte torpedoplanos Martín pueden construírse por el costo de un destructor y pueden tripularse con un tercio menos de lo necesario para uno solo de estos buquecitos. Por consiguiente, la pérdida de un torpedoplano y de su tripulación de tres hombres es comparativamente insignificante si se toma en cuenta que es tan capaz de hundir a un acorazado como un destructor que cuesta veinte veces más y necesita aproximadamente 200 hombres para tripularlo.

Comparándolo con el costo de un cañón de defensa de costa, que vale varios centenares de miles de dólares cada uno y tienen un alcance de 25 millas, el torpedoplano Martín puede salir mar afuera bastante más allá que el alcance del cañón y probablemente producir resultados más seguros y eficaces, desde que se dispara a corta distancia.

Diseño y Construcción.— El torpedoplano es esencialmente un tipo terrestre, de doble motor, tractor biplano, diseñado para llevar un torpedo de 2,100 libras (o su equivalente en bombas y torpedos), dos ametralladoras Lewis completas con seis tambores de municiones, instalación radiográfica, una tripulación de tres hombres y combustible suficiente para un radio de acción de 480 millas.

A este nuevo tipo de torpedoplano se le han introducido algunos de los más modernos adelantos, como ser alas plegables que reducen la manga total a 35½ pies, disminuyendo considerablemente su espacio de estiva. Otra característica nueva se nota en los aparatos de aterrizaje que están divididos en su medianía a fin de permitir que, bajo el fuselaje, se suspenda el torpedo desde sus tenazas de disparo.

Los dos motores Liberty están montados en los bajos delanteros debajo de las alas. Montando los dos motores de esta manera se baja el centro de gravedad, se aumenta la eficiencia de vuelo y los motores están más accesibles."

Una veintena de torpedos lanzados desde estos cóndores guiados por manos seguras y corazones valientes, ¿no escarmentarían a cualquier intruso? Bueno es que se nos vaya grabando la importancia de la aviación, pues ya hay ciudades que hacen campaña por invertir en obras locales los fondos de la última colecta.

Pero ya que nos hemos extendido algo en los adelantos de la aviación, justo es que analicemos también el camino que, a la vez, sigue el Dreadnought.

A mediados de la guerra, Inglaterra ordenó la construcción del "Hood", "Howe", "Rodney" y "Anson"; terminó sólo el primero, que es hoy día el barco más poderoso a flote, pero canceló el contrato de los otros tres que estaban en construcción. Aún más, el Lord del Almirantazgo almirante Chadfield declaró, en la reunión de los "Naval Architects" que si Inglaterra construía un nuevo buque grande seguramente no sería igual al "Hood".

No sería raro que esta importantísima determinación tuviese estrecha relación con los torpedos dirigidos por ondas hertzianas y el moderno invento de la "espoleta magnética" que usaron los torpedos alemanes al final de la guerra; de este modo los torpedos ya no necesitan chocar para explotar, sino que son lanzados a pasar por debajo del buque y estallan con sólo aproximarse al fierro del casco. El "Hood" se había construído con el último adelanto antitorpedo, el "bulge" o doble casco, pero como el fondo del buque aún no está protegido y difícilmente podrá aplicársele este sistema de defensa, resulta que un torpedo puede hacer volar un centenar de millones de pesos.

En 1914 Francia tenía en construcción sus cinco "Normandie" de 25,000 toneladas pero con la guerra se paralizaron los trabajos quedando "mitad terminados". Actualmente el Gobierno francés, despues de grandes debates, dició que era preferible perder todo lo hecho antes de terminarlos.

Italia al comienzo de la guerra puso la quilla a los tres "Caracciolo" de 30,000 toneladas; de estos magníficos productos del arte naval el único terminado se dice será transformado como buque-madre de aviación o como buque-estanque; los otros han sido desmantelados.

¡Esta es la experiencia que ha costa de muchos millones y mucha sangre han sacado las principales potencias marítimas que se vieron envueltas en la gran conflagración!

Las potencias de menor importancia parece que también han aprovechado la lección.

Ahí tenemos al Brasil, ¿por qué no muestra interés en recuperar su "ex-Río de Janeiro" requisado por el Gobierno británico? y en cambio consulta la compra de una flotilla de sumergibles. Seguramente él se lo devolvería a su antiguo aliado en favorables condiciones.

¿Por qué el Canadá no aceptó el buque de su nombre ("Latorre") que le fué ofrecido antes que a nosotros? Quizá habrá reflexionado que cada día de navegación le significa el valor de un aeroplano (250 tons. al día a andar económico y 150 los cruceros de batalla) y que el alto costo de mantención (cinco mil pesos por proyectil de ejercicio) podría invertirse en forma más provechosa.

Tampoco se lee que ningún país muestre interés por esos cruceros de batalla y demás grandes buques que tiene Inglaterra al mejor postor. Seguramente sus técnicos habrán informado conforme con los expertos ingleses o sea que cada año de guerra vale por cinco de paz, de modo que esos cruceros que tomaron parte en casi todos los combates navales cuentan ya con un cuarto de siglo de vida ("Indomitable" 1907). Su compra por nosotros nos sugiere la comparación con esas personas de escasos recursos que por vanidad adquieren un automóvil Roll Royce de segunda o tercera mano que les hace quebrar al poco tiempo con los solos ítems de gasolina y reparaciones, en lugar de haber adquirido, como era lo razonable, un modesto Ford que estaba a su alcance económico.

Todo lo anterior no quiere decir que el buque grande haya desaparecido para siempre; puede llegar el día en que aparezca un mastodonte invulnerable a todos sus enemigos actuales, pero mientras no se invente y diseñe esta poderosa arma, que asegurará a su dueño el envidiable tridente de Neptuno, es de la más elemental prudencia el abstenerse de invertir sumas fabulosas en negocios que pueden hacerse humo de la noche a la mañana. Pero sí quiere decir y muy claramente que "Quant aux Dreadnought ils ont vécul" como lo declara ese maestro de la estrategia naval, antes siempre citado por los "Big Navy", en su libro "Les enseignements maritimes de la guerre anti-germanique" (pág. 27.) Tampoco está solo en su modo de pensar, lo acompañan muchas notabilidades en la materia como son los almirantes Lord Fisher, Percy Scott, Buchard, Degouy, etc., etc.

El "Dreadnought" como su nombre lo dice, "El sin temor a nada", debiera ser algo invulnerable, pero si le teme a un torpedo, a una mina, a una bomba aérea y hasta a un proyectil de grueso calibre, como ocurre hoy día, habría llegado el momento, por lo menos, de cambiarle de nombre.

Después de esta ya extensa disertación debiéramos ir llegando a las conclusiones, pero como ellas tienen que ser aplicables a Chile, rogamos al paciente lector nos permita hacer el más suscinto análisis de nuestros problemas internacionales a fin de deducir consecuencias lógicas aplicables a la futura política naval.

El único problema que Chile tiene pendiente es la vieja cuestión con sus vecinos del norte, pero no creemos que esto merezca un nuevo gasto de tinta de nuestra parte, ya que somos de la misma opinión que ha sostenido LA NACION o sea que éste es un asunto más diplomático que militar.

¿Hay posibilidad de que este problema se complique debido a que otra potencia suramericana preste ayuda a nuestros irreconciliables enemigos? No siendo diplomático naturalmente, es difícil hablar sobre los secretos de cancillería, pero tengamos confianza en que el patriotismo mantiene despierta a la nuestra y una alianza la sabría equilibrar con otra.

Pero "for sake of arguin", como dicen los ingleses, consideremos el caso de que las naciones de este continente, olvidando la sagrada experiencia del pasado, en que unidas consiguieron su independencia, y despreciando los sabios consejos para el porvenir, de que sólo unidos conservarán su libertad, resuelvan dirimir por las armas sus ligeras dificultades. Aún más, demos por sentado que la Liga de las Naciones nos dé la venia para semejante calaverada, y que hayamos encontrado los banqueros suficientemente inescrupulosos para financiar tamaño crimen.

Para este caso, nos es indispensable el dominio del Pacífico que baña nuestras costas; debemos impedir cualquier desembarco, asegurar el transporte de las tropas y evitar el bloqueo y los ataques al comercio marítimo.

Lo primero es universalmente reconocido como tarea más que ardua, cuando se posee una eficiente defensa submarina, más aún ahora si es apoyada por una moderna defensa aérea. Lo demás no contando con los cruceros de batalla que se proyectan, podría sufrir interrupciones y aún daños, pero sólo pasajeros y no de consideración para el éxito final de la campaña. En efecto, dos dreadnought son ya una fuerza superior a la muestra y posiblemente acompañados por cruceros y muchos destructores podrían darse el lujo de un paseo por nuestras costas. Pero para naciones que no son productoras de carbón y que tienen que venir desde el Atlántico son lujos muy onerosos que no pueden repetirse a menudo ni durar mucho tiempo. La misma Grand Fleet se permitía estas salidas muy de tarde en tarde y a pesar de ir custodiada por un centenar de buques menores, tenía buen cuidado de mantenerse a respetable distancia de las costas enemigas.

Sin embargo, subsanadas todas las dificultades, ¿creen mis lectores que con continuos ataques desde nuestras bases de submarinos y torpedoplanos, bien dispuestas desde Cabo de Hornos a lo largo de nuestra extensa costa, no serían capaces de hacer daño suficiente como para impedir que se repita la aventura, sobre todo tratándose de buques que no tienen defensa antiaérea ni antisubmarina apropiadasda? No, el peligro más que en eso está en el daño continuado que podrían hacer sus cruceros ligeros contra nuestro comercio. Esos cruceros ellos aún no los poseen, pero como siempre es conveniente prevenirse a tiempo, sería buen programa irle poniendo la quilla a un par; son relativamente baratos, su mantención no demanda grandes gastos, es magnífica escuela para los profesionales, muy útiles en tiempos de paz, y juntos con submarinos ofensivos pueden también llevar la guerra a las costas enemigas.

Sobre tema tan utópico hemos divagado suficiente. Debemos irnos convenciendo que con los vientos que soplan lo único que no se democratizará serán las guerras, que continuarán siendo distracciones para las naciones poderosas, figurando en ellas los pobres y los débiles sólo como meros invitados.

Mal que pese a nuestro orgullo, conscientes o más bien inconscientemente, pasaremos a ser meros instrumentos de los grandes pueblos que a su vez van impulsados hacia lo inevitable por fuerzas de leyes aún desconocidas; y al paso que vamos, para el próximo drama se nos reserva el triste papel de Bélgica o de Rumania.

La futura gran guerra se viene acercando más ligero de lo que generalmente se cree, y que va a ser en el Pacífico, donde nosotros ocupamos el vértice codiciado del famoso triángulo estratégico, lo podemos corroborar con el siguiente telegrama publicado el mes pasado en la prensa diaria:

"Washington 13. — Las prime- " ras maniobras combinadas entre " las flotas del Atlántico y del Pa- " cífico se efectuarán, frente a la " costa occidental de Sur-América, " etc. Ambas flotas serán manda- " das por el Almirante Henry Wil- " son, durante las maniobras que " se efectuarán en el viaje al sur " de Panamá. Las flotas se separa- " rán a mitad de la distancia entre " Callao y Valparaíso. La del " Atlántico, hará una visita de una " semana al Callao y la del Pací- " fico seguirá hasta Valparaíso".

Saquemos experiencia del triste y doloroso papel jugado por las naciones débiles y ante la visión aún fresca de tanto sufrimiento y de tanta ruina, debemos jurarnos no omitir sacrificio para mantener inviolable el sagrado suelo que nos legaron nuestros antepasados. La voz de la conciencia nos dice que, aportar nuestro concurso a este fin, es deber de patriotismo, y no hemos rehusado ese llamado; sólo lamentamos que nuestra escasa preparación no pueda dar más luces a nuestros conciudadanos. Si hay errores, valga como atenuantes la honradez profesional que nos inspira y la sinceridad en que hemos empapado nuestra pluma.

Analicemos, pues, el caso más probable, el de que nos veamos envueltos en la futura conflagración. ¿Para qué nos servirán entonces dos o más dreadnought, pasados de moda Servirían sólo para encerrarse en el puerto militar después de haberse devorado, como el gran Moloch, todo lo que podía haberse invertido en armas más modernas y eficientes.

Así como los hombre comienzan por construir su hogar y asegurar el abrigo y alimento para los suyos, antes de lanzarse a correr las calles en gran auto, así también las naciones aseguran primero la inviolabilidad de su territorio y la tranquilidad de sus pobladores, antes de lanzarse a dominar los mares; lo contrario sería imitar la rana de la fábula.

De modo que lo primero es defenderse y por consiguiente lo primero que necesitamos son las armas defensivas o sea **aeroplanos y submarinos.** No se nos argumente con la repetida frase que la manera de vencer es tomando la "offensive a outrance", somos de ello un convencido, siempre que se pueda, pero no vendría al caso; contra la escuadra de una gran potencia no queda sino defenderse y hacer pagar caro su abuso. Recordemos, además, que las armas defensivas modernas, juegan también, en la vecindad de su territorio, un importante papel ofensivo. Sino que lo diga la poderosa Gran Fleet que hubo de fondearse en Scapa Flow. ¿Por qué? Por la misma razón que hace decir al famoso autor del "Esprit de la guerre navale", que si Alemania hubiese tenido, al comenzar la guerra, unos 200 submarinos en vez de tantos acorazados, la faz del mundo habría cambiado.

El mejor argumento que hemos oído a favor de la compra de esos grandes cruceros de batalla se lo oímos a un campañero que nos dijo: "Mira, hombre, convéncete que si no compran estos buques ahora no tendremos nada. Gran verdad en esta tierra y, nuestro amigo, en su simplicidad, mostraba ser profundo conocedor de ella. Es cierto, aquí todo se hace espasmódicamente, a impulsos de las necesidades del momento. Así se ha formado toda la Armada chilena, y el dreadnought que pronto llegará, no escapó a la regla de agregar una elegante y costosa vitrina más al ya interesante Museo.

Indudablemente que entre nada y estos elefantes blancos, que se proyectan en momentos de exaltación patriótica, no hay discusión, y es por eso que, ahora que pasamos por el período de "la nada", hemos tomado valor para terciar en la contienda. Ahora es el momento de echar una mirada al pasado de nuestra Marina y otra al futuro de la situación internacional; ha sonado la hora de corregir pasados errores para prevenir futuras calamidades. Plagiando las palabras de Lord Derby podemos sintetizar nuestro pensamiento: ¡Chile debe aprender o perecer!

Formémonos un plan metódico y progresivo de construcciones navales conformes con nuestra política internacional y conforme lo hacen todas las potencias grandes y chicas. Recordemos que en marina nada se improvisa y, por consiguiente, díctese una ley para la Marina de modo que cada año puedan llegar al país los elementos con que este pueblo tan patriota, como imprevisor, ha jurado impedir que lo huelle la dura planta del invasor.

Forjemos así esa poderosa arma, que sabrán templar con su sangre los futuros [illegible] de Prat, y que será el más seguro guardián de nuestro honor, de nuestras vidas y de nuestras fortunas: **la MARINA NUEVA.**

Capitán VON SCHROEDERS.

NOTAS POLITICAS Y PARLAMENTARIAS

EL MINISTERIO DE LA NUEVA ADMINISTRACION

El señor Aguirre Cerda prosigue en sus gestiones y contestará en la próxima semana si acepta organizar el Gabinete

Lo que opina la Unión Nacional respecto al futuro Ministerio — Confirmando nuestra información de ayer sobre este particular

La Mesa Directiva del Partido Liberal Democrático retira su renuncia

LOS COMITEES DE LA UNION NACIONAL TERMINARON AYER LA DISTRIBUCION DE CANDIDATURAS Y ACORDARON SOMETER A LA RESOLUCION DEL SEÑOR BARROS BORGOÑO LAS DIFICULTADES PENDIENTES

Hoy a las 10 A. M. se efectuará en el Teatro Odeón la proclamación de los candidatos demócratas por Santiago

El Ministerio de la nueva administración

EL SEÑOR AGUIRRE CERDA PROSIGUE SUS GESTIONES

Hemos informado en nuestra edición anterior de que, en vista de la excusa dada por el señor Armando Quezada A., para organizar el Ministerio con que debe inaugurarse la nueva administración, el Presidente electo, señor Alessandri, había pedido al señor Pedro Aguirre Cerda que tomara a su cargo la formación de este Gabinete.

Igualmente informábamos que el señor Aguirre Cerda habría quedado de contestar ayer mismo al señor Alessandri si él se encargaría de esta gestión ministerial, para lo cual necesitaba hacer algunas gestiones previas, ante los dirigentes de los partidos que componen la Alianza Liberal.

En las últimas horas de ayer nos fué dado hablar con el señor Aguirre Cerda, quien nos manifestó que había postergado su contestación al Presidente electo hasta la semana próxima, pues aún no había tenido tiempo para hacer las consultas necesarias.

—Prosigo, nos agregó el Sr. Aguirre Cerda, explorando el terreno y consultando opiniones y, tan pronto como termine mi labor en estas gestiones preliminares, daré mi contestación definitiva al señor Alessandri, lo cual creo que será el Lunes o Martes próximos.

EN EL CAMPO ALIANCISTA

Ayer tuvimos oportunidad de conversar con un grupo de parlamentarios aliancistas, quienes nos manifestaron que el señor Aguirre Cerda tendría éxito en sus gestiones, pues ellas van bien encaminadas y, por otra parte, nos agregaron, los partidos que componen la Alianza Liberal, han reiterado, tanto al señor Alessandri, como al señor Aguirre Cerda, que, en la formación del futuro Gabinete, tienen amplia libertad de acción.

LA ACTITUD DE LA UNION NACIONAL

La opinión dominante entre los elementos que componen la Unión Nacional, según nos manifestaron algunos dirigentes de esta colectividad política, está uniformada en el sentido de que, en la organización del futuro Ministerio, debe contemplarse la situación de mayoría que ella tiene en el Senado, dándosele una representación adecuada en el futuro Gobierno. De otra manera, nos agregaron, toda combinación ministerial encontraría dificultades en la Unión, salvo que el futuro Presidente inaugurara su administración con un Gabinete formado por personalidades de primera fila, que dieran amplia garantía, y en el cual tuvieran representación todos los elementos liberales.

COMITEES ALIANCISTAS

Es probable que mañana se reunan los comitees aliancistas para terminar la distribución y ubicación de candidaturas aliancistas, a la próxima legislatura.

De todas maneras, en el curso de la próxima semana dará fin a su gestión.

COMITEES UNIONISTAS

En la tarde de ayer se reunieron los comitees de la Unión Nacional y prosiguieron el estudio de la distribución de candidaturas parlamentarias entre los diversos partidos que componen esta combinación política.

Según fuimos informados los comitees unionistas dieron fin a su labor, quedando pendientes las siguientes distribuciones: la segunda diputación de O'Higgins, que se disputan los partidos Liberal Unionista, Nacional y Conservador; la diputación por Parral, que pretenden los liberales democráticos y conservadores una diputación por Maule, que disputan los nacionales y liberales democráticos; una diputación por Cautín, a la que aspiran los nacionales y liberales democráticos y otra por Valdivia, que disputan los liberales democráticos y conservadores.

Los comitees acordaron entregar la solución de estas dificultades al señor Luis Barros Borgoño, designado árbitro sin ulterior recurso.

PROCLAMACION DE CANDIDATURAS DEMOCRATAS

Hoy, a las 10 A. M., en el Teatro Odeón, el Partido Demócrata hará la proclamación solemne de la candidatura a senador por Santiago del señor Guillermo M. Bañados y la de los señores Vicente Adrián y Luis Correa Ramírez, como candidatos a diputados por la capital.

DIRECTORIO GENERAL DEMOCRATA

Mañana, a las 9 P. M. sesionará el Directorio General del Partido Demócrata, a fin de ocuparse de la situación electoral.

MESA DIRECTIVA DEL PARTIDO LIBERAL-DEMOCRATICO

Informamos ayer que el Directorio General del Partido Liberal Democrático había acordado rechazar la insistencia del señor Pedro N. Montenegro, de renunciar a su cargo de presidente del Partido y que, al efecto, había nombrado una comisión compuesta de los señores Miguel Arrate Larraín, Oscar Urzúa Jaramillo, Jorge Silva Somarriva y Tito V. Lisoni, para que pusiera en conocimiento del señor Montenegro esta resolución del Directorio General.

Esta comisión cumplió ayer con su cometido y, después de insistir ante el señor Montenegro para que aceptara lo acordado por el Directorio, éste por deferencia hacia sus amigos, accedió a la petición que se le hacía y dió por retirada su renuncia.

Con esto queda terminada esta incidencia y continuará en funciones la Mesa que preside el señor Montenegro, y compuesta además por los señores Agustín Boza Lillo y Absalón Valencia, como vice-presidentes, que también habían insistido en sus renuncias por solidaridad.

LA VISITA DEL PRESIDENTE ELECTO A LA PROVINCIA DE ACONCAGUA

En el expreso de la mañana de hoy se dirige a San Felipe, Los Andes y otros pueblos de la provincia de Aconcagua, el Presidente electo, señor Arturo Alessandri.

Como lo hemos manifestado en nuestras ediciones anteriores el objeto de la visita del señor Alessandri, obedece a un pedido de numerosos vecinos de aquella provincia y al deseo que el Presidente electo tiene de imponerse personalmente de las necesidades de Aconcagua.

Irá acompañado de la representación parlamentaria aliancista de la provincia, de varias personalidades políticas y de miembros de la prensa de la capital.

El señor Alenssandri y comitiva regresarán hoy mismo a la capital.

DON FERNANDO FIGUEROA VIAL, RENUNCIA A SER CANDIDATO A DIPUTADO RADICAL POR SANTIAGO

En nuestra información de ayer dimos cuenta de que en la sesión celebrada antenoche por la Asamblea Radical, entre otras, se había presentado la candidatura de don Fernando Figueroa Vial, a una de las diputaciones del partido, en la próxima legislatura.

El señor Figueroa Vial, por razones de índole personal ha hecho renuncia de esta candidatura y con tal motivo ha dirigido al Presidente de la Asamblea Radical, la siguiente comunicación:

"Señor Presidente:

Circunstancias de índole personal me mueven a pedir a mis amigos de la Asamblea Radical de Santiago que eliminen mi nombre de la votación interna para designar candidatos a diputados por el departamento para el próximo período parlamentario.

Ruego, pues, al señor Presidente, que así se sirva manifestarlo en la Asamblea; y, al mismo tiempo, le pido que tenga la amabilidad de hacerse intérprete de mi gratitud hacia los amigos que me han dispensado el alto honor de presentarme como candidato.

Lo saludo su afmo. amigo y correligionario. — **Fernando Figueroa Vial.**

Santiago, 11 de Diciembre de 1920".

JUNTA EJECUTIVA NACIONAL

Por falta de número no celebró sesión ayer, la Junta Ejecutiva del Partido Nacional.

EL MINISTRO SEÑOR JARAMILLO

En la tarde de ayer se dirigió a San Fernando, el Ministro de Industria y Obras Públicas, señor Armando Jaramillo.

El objeto del viaje del señor Jaramillo es dar cuenta ante la Asamblea Liberal de aquel departamento, de su mandato electoral.

EMPRESTITO FERROVIARIO Y MARINA MERCANTE

En las sesiones que la Cámara debe celebrar mañana, de 7 a 8 P. M. y el Martes próximo de 10 y cuarto a 12 P. M., se ocupará de los proyectos de leyes que modifica la Caja de Crédito Naval y Empréstito a los Ferrocarriles del Estado, respectivamente.

Por tratarse de asuntos de gran interés público, se nos encarga insinuar a los diputados que asistan a estas sesiones.

PARTIDO LIBERAL

ASAMBLEA LIBERAL DE MAULLIN.—Hemos recibido el siguiente telegrama:

"De Maullín.—LA NACION.—Santiago.—Asamblea Liberal protesta por pretender imponer candidatura Correa y que haría renacer Coalición deteniendo el progreso de la comuna. Asamblea insiste en mantener candidatura valiente luchador liberal Arturo Márquez.—**Eusebio Alvarez, presidente.—Manuel Warner, secretario**".

PARTIDO RADICAL

COMITE PRO-CANDIDATURA A DIPUTADO VICTOR CELIS M.—A los profesores adherentes a la candidatura del señor Víctor Celis M., se les ruega concurrir a una reunión que tendrá lugar hoy, en Morandé 432, a las 6 P. M.

PARTIDO RADICAL DE IQUIQUE.—Tomamos de la Revista "La Lira Radical", de Iquique, lo siguiente:

CENTRO RADICAL "RAMON BRIONES LUCO".—Conforme una citación, el Viernes se reunieron varios radicales doctrinarios en nuestra oficina de Redacción, Tarapacá 921, con el fin de fundar un centro de verdadera propaganda radical, que haga una labor efectiva siempre y constantemente. Después de un cambio de ideas y de un pequeño debate se acordó por unanimidad de los asistentes denominar a la nueva institución con le nombre de Centro Radical "Ramón Briónes Luco", como un justo homenaje a nuestro diputado que tanto brillo ha dado al Partido Ranical ya como Ministro de Estano, presidente de la Cámara de Diputados y como miembro del Tribunal de Honor en la campaña presidencial. En seguida se procedió a elegir Directorio el cual quedó compuesto de los siguientes correligionarios: presidente, don Salvador Rojas Rodríguez; vice-presidente don Ladislao Córdova; secretarios: señores Enrique Venturino y A. Céspedes; tesorero, don Oscar Villegas; directores: señores Augusto Buocioni, Gonzalo Miranda, Guillermo Bahamondes, Humberto Madariaga, Pedro 2.o Tucas, José Tesorieri y Aurelio Vivanco.

ASAMBLEA RADICAL DE TALAGANTE.—La Asamblea Radical de Talagante, en sesión extraordinaria celebrada el 6 del presente, eligió por aclamación el siguiente Directorio:

Presidente, señor Enrique Gillet; vice-presidente, señor Vicente Alzérreca; tesorero, señor Alejandro Dalbadie; secretario, señor Atilio Aranda; pro-secretario, señor Carlos Münster; directores: señores Enrique Herrera, Emiliano Bravo y Luis Robín.

En seguida se pasó a considerar el asunto electoral referente a la diputación por la Agrupación de Victoria, Melipilla y San Antonio, y por unanimidad se tomó el siguiente acuerdo: "Teniendo en vista los servicios prestados a la comuna y por su firme y convencido liberalismo como miembro esforzado y luchador de la Alianza Liberal, la Asamblea Radical de Talagante, acuerda proclamar al señor Nicolás Cordero Albano, candidato a diputado por esta Agrupación para el próximo período legislativo, sin perjuicio de la cooperación que le debamos a un candidato de nuestro partido, recomendado por la Junta Central".

Por último se acordó facultar al señor presidente, vice-presidente y al director señor Enrique Herrera, para gestionar ante los demás partidos de la Alianza Liberal, para dirigir los trabajos electorales de la próxima campaña.

PARTIDO DEMOCRATA

AGRUPACION DEMOCRATA DE SANTIAGO.—Como está anunciado, hoy Domingo, a las 10 A. M., se llevará a efecto en el Teatro Odeón, Almirante Barroso, entre San Pablo y Rosas, la proclamación solemne de los candidatos a senador y diputados elegidos por esta Agrupación, señores Guillermo Bañados, Vicente Adrián V. y Luis Correa Ramírez.

En esta asamblea, que promete ser grandiosa, harán uso de la palabra varios dirigentes del partido, además de los candidatos.

Junto con recordarles a todos los demócratas el deber que tienen de asistir a esta proclamación, se invita especialmente a la representación parlamentaria del partido que se encuentra en Santiago y a los municipales señores Retamales y Escanilla, haciéndose extensiva a los futuros demócratas que han presentado solicitudes de admisión últimamente, y en general a todos los obreros y empleados que deseen conocer de cerca los sanos y elevados anhelos de bien colectivo que sustentan los futuros representantes de la democracia en el Parlamento.

COMUNA DE SAN MIGUEL.—Comité pro-candidaturas a municipales **Olmedo, Castillo y Navarro.**—Se ha organizado en esta comuna este comité para llevar a la votación interna del partido a estos entusiastas y abnegados correligionarios. Con este objeto se invita a todos los demócratas de la comuna que simpaticen con estas candidaturas, a una reunión amplia que se efectuará hoy Domingo 12, a las 2 1|2 P. M. Local: calle de San Ignacio, al lado del Restaurant La Paz, de don Francisco Rubio.

COMUNA DE YUNGAY. — Por acuerdo de la Asamblea, hoy se llevará a efecto la elección del nuevo Directorio comunal. La votación se llevará a efecto de 9 A. M. a 4 P. M., y será atendida en la mañana por los señores Bilbao, Gutiérrez, Ibarra y Molina. En la tarde, por los señores Pavez, Picart y Orellana. El local para la votación será en la calle Julio Bañados esquina Juan Luis Sanfuentes. El tesorero atenderá desde las 8 A. M. En caso de lluvia, se suspende la votación hasta nuevo aviso. Se advierte que únicamente podrán tomar parte en la votación, los que tengan firmado el registro comunal del Partido desde 6 meses a la fecha; se encuentren inscritos en los Registros Electorales y estén al día en el pago de sus cuotas. A las personas últimamente inscritas en los Registros Electorales y que aún no han firmado el registro del partido, se les atenderá a las mismas horas en el mismo local.

CENTRO DE PROPAGANDA DEMOCRATA QUIDORA.—Se cita al Directorio y miembros de este Centro a una reunión que se llevará a efecto hoy Domingo 12, a las 2 1|2 P. M., en nuestra secretaría, Aromos N.o 537.

10.a COMUNA.—De orden del señor presidente se cita a sesión de Directorio para hoy Domingo 12, a las 9.30 A. M., en casa del secretario señor Estay, con el objeto de conocer las bases que proponen para instalar la secretaría de la comuna. Se ruega a los demócratas la asistencia a la proclamación de los candidatos a senador y diputados, respectivamente, señores Guillermo Bañados, Vicente Adrián y Luis Correa Ramírez, que se efectuará hoy a las 10 A. M., en el Teatro Odeón, Almirante Barroso entre Rosas y San Pablo.

COMITE CORREA Y QUIROGA.—Cítase para hoy, a las 10 A. M., en el Teatro Odeón, calle Admirante Barroso entre San Pablo y Rosas, para asistir a la proclamación que la Agrupación de Santiago hace de los candidatos a senador señor Guillermo Bañados, y diputados señores Luis Correa R. y Vicente Adrián. Se encarece la asistencia a todos los correligionarios y adherentes.

2.a COMUNA.—Conforme al acuerdo de asamblea, hoy Domingo 12 se llevará a efecto la elección del Directorio comunal. Atenderán la votación de 9 a 12, los señores Julio Carrasco y Víctor Orellana; y de 1 a 5, Eugenio Valenzuela, Alejandro Zamudio. Tomarán parte en la votación, únicamente los que tengan firmado los registros comunales.

Local: San Pablo N.o 1636.

7.a COMUNA MAESTRANZA.—Cítase a los demócratas de esta comuna, a la proclamación que hará la Agrupación Demócrata de los candidatos a senador señor Guillermo Bañados, y a diputados señores Luis Correa R. y Vicente Adrián, y que tendrá lugar hoy a las 10 A. M., en el Teatro Odeón, Almirante Barroso al llegar a San Pablo.

También se hace presente que el próximo Domingo 19, de 8 A. M. a 3 P. M., tendrá lugar la elección del Comité comunal en Santa Rosa 289.—El secretario.

AGRUPACION DEMOCRATA DE MAIPO.— La Agrupación Demócrata de Maipo, ha elegido Mesa Directiva del Partido y Directorio, quedando compuesta en la forma siguiente:

Presidente, don Anacleto Morales; vice-presidente, don Ascencio Bravo; secretario, don Arístides Casas Cordero; pro-secretario, don Eleazar Soto; tesorero, don Benjamín Arce.

Terminada esta sesión, una comisión se dirigió a las comunas de Linderos y Paine, con el objeto de reorganizar las agrupaciones del Partido, designándose comitées que se encarguen de los trabajos para el nombramiento de directorios en una fecha próxima.

CENTRO ALIANCISTA CHILLANEJO.—Recomienda la asistencia de sus miembros y aliancistas ñublenses a la junta extraordinaria de hoy, la cual se efectuará a las 10 A. M., en 21 de Mayo 859 (altos). Esta institución reune en su seno a los ñublenses radicales, demócratas y liberales aliancistas, radicados en Santiago, con el objeto de cooperar al triunfo de las candidaturas que por la provincia de Ñuble presente la Alianza Liberal.

En la sesión de hoy se resolverán diversos asuntos pendientes, y estarán a disposición de los centristas y de quienes deseen ingresar, los registros del Centro.

COMITE PRO - CANDIDATURAS PINTO DURAN Y PHILLIPS.—En la Secretaría de las candidaturas independientes de don Carlos Pinto Durán, a diputado, y de don Enrique Phillips Huneeus, a regidor, se continúan recibiendo diariamente las adhesiones.

Hasta ayer habían pasado a firmar los registros de adhesiones 120 electores y 51 jóvenes que se ofrecen como apoderados de mesas, aparte de un número muchas veces mayor de amigos y partidarios que han comunicado su adhesión verbalmente o por correspondencia.

En las diversas comunas urbanas y rurales, se están estableciendo también comitées locales que trabajan por su cuenta en la propaganda y en la reunión de electores.

VIDA SOCIAL

CLUB DE SEÑORAS.—

El próximo Jueves 16 a las 6 P. M. se llevará a efecto en esta institución un té en honor del Encargado de Negocios del Ecuador, señor José Rafael Bustamante y señora Hipatia Cárdenas de Bustamante.

Estos distinguidos diplomáticos que parten en breve a su patria, han sabido conquistarse la simpatía y afecto de nuestra sociedad.

Las adhesiones se reciben en la secretaría del Club.

—El Domingo 19 del presente se llevará a efecto la tradicional Fiesta de Pascua, que tanto éxito ha obtenido en años anteriores.

Como siempre, habrá un hermoso y cargado Arbol de Pascua, cuyos juguetes y sorpresas serán repartidos entre los niños, por el paternal Viejito Noel.

El programa que se desarrollará en el teatro del Club será interesante y cómico, es decir, para todos los gustos.

Las entradas se encuentran a disposición del público, en la secretaría de la institución.

CLUB SECTOR SANTIAGO.—

Se nos encarga avisar a los socios de esta institución, que el Martes 14 del presente a las 9½ P. M., se llevará a efecto la asamblea general ordinaria.

Se encarece la asistencia a todos los socios.

CLUB SECTOR SANTIAGO.—

Se nos encarga avisar a los señores socios de esta institución no olviden que el Martes 14 del presente se llevará a efecto la asamblea general de socios. Se encarece la asistencia.

CRUZ BLANCA.—

Mañana Lunes, aniversario de la muerte de Sylvia Salas, se celebrará una misa por el descanso de su alma en el Colegio Reformatorio de "La Cruz Blanca", calle Antofagasta esquina de Dolores, a las 10 A. M.

El directorio de "La Cruz Blanca" invita a todas las personas que deseen asistir y con especial interés a las señoras socias.

MANIFESTACION AL ARQUITECTO SEÑOR SCHADE.—

El Centro de Arquitectura ha acordado patrocinar una comida íntima que los profesores y alumnos y ex-alumnos de la Escuela de Arquitectura de la Universidad de Chile ofrecerán al arquitecto señor Alberto Schade por la brillante defensa que le cupo hacer como miembro del jurado del salón oficial del presente año, de los intereses de la Escuela de Arquitectura y de los profesionales en ella egresados.

Esta manifestación tendrá lugar el Jueves próximo, a las 8.30 P. M. en la "Rotisserie Parisienne."

Hasta ayer habían adherido los señores Francisco Mardones, Teodoro Schmidt, Guillermo Schneider, Gustavo Casali, Edison Smith, Antonio Coll y Pi, Francisco Mujica, Carlos Cruzat, Julio Machicao, Rodolfo Oyarzún, Arturo Pinochet, Rodolfo Jenschke, Bernardo Morales, Enrique Araya, Arturo Leighton, Víctor Jiménez, W. Geisse, José Alcalde y Carlos Verdugo.

VIAJEROS.—

El 16 del presente parte a Europa el ingeniero don Reinaldo Harnecker.

EXPOSICION.—

Gran éxito ha alcanzado la Exposición de Trabajos Femeninos que se exhibe en el local de la Liga de Damas Chilenas, calle Santo Domingo número 1274.

En la tarde de ayer pudimos ver desfilar por ese local una numerosísima concurrencia en la que vimos distinguidas familias de nuestra sociedad, admirando la prolijidad y valor de muchos de los objetos que allí se exhiben, algunos ya vendidos.

La exposición permanecerá abierta hasta el Lunes, de 9 a 12 de la mañana y de 3 a 7 de la tarde.

Hoy Domingo, de 3 a 7 P. M., habrá ruleta; a los niños se rifará preciosos juguetes, dulces y variedad de objetos de gran novedad.

FALLECIMIENTOS.—

Ha fallecido en West Salem, Ohio, E.E. U.U., la señora Carmela Briton de Alenk.

—Víctima de una corta enfermedad ha dejado de existir la señorita Mercedes Elzo Luco.

Sus funerales se efectuarán privadamente hoy en el Cementerio Católico.

IN MEMORIAM.—

El Martes próximo se oficiará una misa en el templo del Sagrario, a las 9.30 A. M., en memoria de la señorita Marta Ruiz Zegers.

RESULTADO DE UNA RIFA.—

En la rifa sorteada ayer a favor de la Conferencia de San Alfonso, resultó premiado el número 32, serie B, perteneciente a la señorita Betina Herrera Macul. La persona favorecida puede presentarse con el número a la Cordonería Alemana en donde le será entregado el premio que antes se exhibió en la Casa Robert.

PRIMERA VELADA DE LA SOCIEDAD NACIONAL DE COMPOSITORES.—

Hoy Domingo, a las 9 y media P. M., se efectuará en el salón de la Biblioteca Nacional, la primera velada de la Sociedad Nacional de Compositores de Chile. Se ejecutarán obras de los miembros de esta sociedad, maestros: Pereira, Bisquert, Leng, Lavín, María L. Sepúlveda, Blanchait, Alvarez, F. Padre Enrique García (dominico), H. Allende, Aracena Infanta.

Tomarán parte el señor director de la Biblioteca don Carlos Silva Cruz, las señoritas María López Vergara, Elsa Cabrera, Angélica y Marta Doxarán, Olga Ruiz, Inés Zamora, Mercedes Santiago, barítono Emmanuele Martínez y los señores Carlos Tanner, Manuel Pérez y otros.

OPERACION.—

Hace pocos días fué sometido a una ligera operación en la Clínica Alemana el señor don Eugenio von Chrismar de la Barra.

El estado de su salud es enteramente satisfactorio.

NACIMIENTOS.—

Ha nacido Janice Symonne, hija de lseñor A. H. Kaufman y de la señora Fanny Rommer de Kaufman.

Ha nacido un hijito del señor Francisco Solar F. y de la señora Raquel Prado de Solar Formas.

ALMUERZO. —

Ayer se llevó a efecto el almuerzo que un grupo de sus amigos ofrecía al señor don Fidel R. Santelices Riveros, con motivo de su próxima partida a Europa.

Ofreció el almuerzo don Oscar Santa María E., contestando el festejado en sentidas frases.

Asistieron los siguientes señores: Fidel R. Santelices Riveros, Oscar Santa María E., Ignacio Undurraga, Ramón Santelices, Osvaldo Troncoso, Luis Echaurren E., Arturo Cornejo Pérez, Ignacio Sanfuentes T., Pedro Riveros Riesco y Oscar Bernales.

Excusaron su inasistencia los señores Pedro Santelices Tocornal, Julio Benavente y Gabriel García.

MATRIMONIOS.—

En Abril próximo se efectuará el matrimonio del señor Domingo Undurraga Fernández con la señorita Isabel Aninat Echazarreta.

—Ayer realizóse privadamente, por luto de la novia, en la Capilla de San Pedro, el matrimonio del señor Juan Benavente Serrano con la señorita Eulalia Puga Vega. En el matrimonio religioso fueron padrinos, por parte del novio, don Manuel Arístides Benavente Serrano y doña Mariana Benavente Serrano, y por parte de la novia don Federico Puga Borne y señora Julia Vega de Puga; en la ceremonia civil fueron testigos los señores Manuel Moller Serrano, Enrique Fehrman M., Fernando Figueroa Arrieta y Mariano Puga Vega.

PASCUA DE LOS NIÑOS POBRES.—

Damos a continuación la circular de la comisión organizadora de esta fiesta:

"Distinguida señora: Como en años anteriores, la Comisión organizadora de la Pascua de los Niños Pobres, fiesta que ha tenido la fortuna de encontrar favorable acogida entre la sociedad de esta capital, siempre amiga de toda obra generosa, se permite acudir a usted una vez más, implorando su caridad a favor de los desvalidos, en la recolección de objetos apropiados para obsequiar a los niños pobres en la Pascua de Navidad, el glorioso acontecimiento cristiano que corresponde especialmente a la infancia universal y que no pueden dejar de celebrar los niños infelices de nuestro país.

Géneros baratos; ropitas para criaturas de ambos sexos, nuevas o usadas y aún viejas, si van limpias; juguetes, igualmente nuevos o deteriorados, si pueden servir todavía, que todo es bueno para quien nada posee; banderitas, que son un encanto para esos tiernos patriotas; comestibles y dulces, galletas, bombones, cuanto la bondad de usted dicte, de útil, agradable o de entretención para los pobrecitos que deseamos favorecer; todo, todo llegará bien y será vivamente agradecido por los pequeños interesados.

Este reparto no se verificará el día mismo de Navidad, sino en la otra Pascua, la del 6 de Enero siguiente, a fin de ganar los días intermedios en la recogida de lo que sobre de Noche Buena en los hogares acomodados, cuando los hijos desdeñan lo existente al recibir lo nuevo, o que deseen en todo caso, teniendo más, compartir su felicidad con los desgraciados, circunstancias que aprovecharán seguramente las nobles señoras a quienes nos dirigimos.

Y en cuanto a la forma, orden y provecho del reparto, la experiencia ha manifestado que lo más ventajoso para su fin y menos molesto para los favorecedores, es que cada cual envíe lo que sea dable, a la Parroquia o Casa de Caridad o de Instrucción de niños del barrio correspondiente, para que allí se practique la distribución por medio de señoras y caballeros conocedores de la localidad, con la concurrencia también, para mayor solemnidad, de los donantes a quienes no sea difícil asistir.

Suplica por tanto esta comisión

CADA DIA

es más creciente el éxito de los famosos

PIANOS DUO-ART

AEOLIAN

considerados universalmente como los mejores Pianos Automáticos.

Unicos representantes:

Casa Weil

ESTADO 357.—SANTIAGO

NOVIAS

El más hermoso ajuar de ropa blanca personal, de casa y servicio, solamente se lo puede proporcionar

La Cour Batave de París

proveedora de las Cortes Europeas, la alta aristocracia y de todas las personas de buen gusto.

Pase usted a consultar el catálogo en su oficina de Santiago.

Agustinas, 1308, esq. Teatinos

ACERO RAPIDO, INGLES

DE ALTA VELOCIDAD, PARA HERRAMIENTAS DE TORNO

OFRECE

FUNDICION LIBERTAD

LIBERTAD 53-58

OCUPACIONES

MECANICOS
RELOJEROS
MUEBLISTAS
CARPINTEROS
ZAPATEROS
ESTUCADORES
ALBAÑILES
BARNIZADORES
APRENDICES
MAYORDOMOS
CHAUFFEURS
JARDINEROS
PORTEROS
MOZOS
ETC., ETC.

Si desean ocuparse

SIRVANSE REVISAR DIARIAMENTE LA SECCION

OCUPACIONES

DE LOS AVISOS CLASIFICADOS DE ESTE DIARIO, EL DE MAYOR CIRCULACION EN CHILE Y ENCONTRARAN OCUPACION.

De Ocasión

Vendemos una gran partida de madera elaborada y fierro galvanizado para techos.

Dirigirse:

Augier Benavides & Cía.

MONJITAS N.o 881

Casa Amoblada

por cuatro o seis meses, de todo lujo, con garage y toda clase de comodidades arrendamos a familia sin niños.

Tratar:

Augier Benavides & Cía.

MONJITAS N.o 881

LIBROS

de medicina natural acabamos de recibir de Alemania las famosísimas **Obras del abate** Monseñor Sebastián Kneipp, que tanto bien han hecho y hacen a la humanidad:

"Método de Hidroterapia" o mi cura de agua, aplicado durante más de 40 años y escrito para el tratamiento de los enfermos y para guía de los sanos. 414 páginas, pasta tela . . . . $ 8.00

"Cómo habéis de vivir", avisos y consejos para sanos y enfermos para vivir conforme a la sana razón y curar las enfermedades según los preceptos de la **naturaleza.** 420 páginas, tela . . . . $ 8.00

"El Cuidado de los Niños", avisos y consejos para tratados en el estado de salud, en las enfermedades. 213 páginas, pasta tela . . . . . . $ 6.00

"Mi testamento", dedicado a los sanos y enfermos, más de 400 pág. pasta tela. $ 10.00

"Codicilo a mi testamento", para sanos y enfermos, 1 vol., tela . . . . $ 10.00

Para provincias agregar 0.50 por una o todas las obras.

ZAMORANO y CAPERAN

Compañía 1015. — Casilla 362

Club de Máquinas de Escribir "Underwood"
Cajas de Fondos "Máximo Bash" y
Escritorios de Cortina Americanos de Roble Macizo

CERTIFICADO DEL NOTARIO

En Santiago, a (11) Once de Diciembre de 1920, se procedió al (38.o) TREINTA Y OCHO sorteo del CLUB N.o 1, saliendo favorecido el NUMERO (61) SESENTA Y UNO, perteneciente al señor JOSE PASTOR.— Graneros.

En el (30.o) TREINTA sorteo del CLUB N.o 2, salió favorecido el NUMERO (30), perteneciente al señor CARLOS ASTABURUAGA TOCORNAL.—Chillán.

En el (21.o) VEINTIUNO sorteo del CLUB N.o 3, salió favorecido el NUMERO (3) TRES, perteneciente al señor AMBROSIO ALLIENDE G. —Av. Irarrázaval 2701.

En el (14.o) CATORCE sorteo del CLUB N.o 4, salió favorecido el NUMERO (47) CUARENTA Y SIETE, perteneciente a la Compañía de Seguros "LA METROPOLITANA".— Bandera 127.

MARIANO MELO EGAÑA, Notario.

QUEDAN SOLO 5 NUMEROS EN EL CLUB N.o 5, cuyo PRIMER sorteo se efectuará el 18 del presente.

Solicite prospectos y pormenores en,

78 BANDERA 78 — Ofic. N.o 3 — TELEFONO 1571

que se digne usted enviar, desde el 26 al 31 del presente, a la Parroquia o establecimiento de enseñanza o de beneficencia más inmediato, lo que usted y su familia, amigos y relaciones, hayan podido reunir, con la guía del caso, para la preparación y facilidad del acto que debe llevarse a cabo el Jueves 6 de Enero; y si hubieran erogaciones en dinero, siempre convenientes para comprar algunos objetos y aliviar necesidades que saltan al paso en las circunstancias, agradeceríamos que se remitieran al tesorero, señor don Guillermo Amunátegui, calle de Amunátegui N.o 4.

Con sus excusas, a nombre de la Comisión, de que tiene el honor de formar parte, saluda respetuosamente a usted, su affmo. S. S.— **Juan Walker Martínez,** Dieciocho 520."

LAS CRECHES.—

Gran comida de Navidad.— Se nos pide avisar a las personas que deseen asistir a la comida de Navidad, que sólo habrá tres mesas de 20 personas, una en el hall y las otras dos en los corredores con vista al hall.

Ya hay una de estas mesas tomadas y se ruega pedir las que quedan antes del 18 del presente. Las restantes no pueden ser de más de ocho personas. El asiento es de 30 pesos cada uno con derecho al baile.

Las mesas se piden a la señora **Manuela H. de Vicuña, Almirante Barroso 270.**

TE.—

El **señor Raul Edwards Mac-Clure y señora Josefina Ferrari de Edwards,** ofrecieron un té a sus relaciones en la tarde del Viernes último, en el Pabellón del Santiago Lawn-Tennis Club.

Asistieron las señoras: Blanca Pereira de Errázuriz, Carolina Pereira de Correa, María Walker de Freire, Elena Ross de Tocornal, Elena Pinto de Matte, Mercedes de Ferari de Budge, Marta Gandarillas de Tocornal, Victoria Claro de Ovalle, María Edwards de Errázuriz, Margot Mackenna de Edwards, Luz Astaburuaga de Orrego, Marta Mackenna de Orrego, Isabel Irarrázaval de Pereira, Ana Lyon de Alamos, María Claro de Peña, Rosa Ramos de Valdés, Lucía Barros de Besa, Rosa Pereira de Besa, Adriana Pardo de Searle, Blanca Shiell de Mackenna, Elisa Barros de Ripamonti, María Tocornal de Claro, Carolina Valdés de Concha, Malvina Penna de Herquíñigo, Carmen Alcalde de de Castro, Rosa Barceló de Riesco, Sara Izquierdo de Hurtado, Olga Balmaceda de Balmaceda, María Vicuña de Morla.

Consejos de la Comtesse Ivon

PLAQUEES PARA REGALOS

La moda continúa dando su preferencia a los plaquees como el mejor metal para las múltiples piezas del servicio de comedor, de la mesa de toilette, adornos de salón, etc. Varían las formas y los estilos, pero siempre es el mejor material, el que se impone para sus bellas cualidades. A las personas que les gusta hacer regalos prácticos y útiles, nada se le puede indicar como más conveniente que elegir un servicio o pieza de plaqué, la que siempre será recibida con especial agrado y constituirá un verdadero testimonio de amistad. Para guiar a nuestras lectoras y evitarles las vacilaciones en la elección nos permitimos señalarles algunos objetos que siempre son muy oportunos para regalos, tales como servicios de plaqué para té o café, galleteras, centro de mesa, floreros, fruteras, bomboneras, paneras y mil objetos encantadores, todo lo cual encontrarán en **La Casa Grimm y Kern, calle Ahumada 99,** esquina de Moneda.

ARGENTALA

Los plaquees constituyen uno de los elementos decorativos más indispensables de una casa y las vajillas, los servicios de mesa, y las piezas de centro, los floreros, los servicios de toilette, las jardineras, las bomboneras y los miles de otros objetos de adorno, se hacen en plaqué o plata sola o combinado con cristalería, y son siempre objetos de arte valioso, cuya conservación requiere cuidado y atención especiales. Si se confía su uso a manos inexpertas, o se emplean preparaciones inadecuadas, los plaquees pierden desde luego su brillo, aparecen rayados y toman un aspecto de vejez que hacen perder su mérito. El **Argentala** es un polvo que limpia y pulimenta el metal, dándole su aspecto de nuevo, aun cuando se aplique sobre piezas maltratadas por el uso. Esto se explica porque estos polvos son los mismos que usan los fabricantes para darles el último toque a los plaquees y platería al entregarlos al comercio. **La Casa Gath y Chaves** es la importadora de este producto, que no debe faltar en ninguna casa.

LA MODA EN LAS PLAYAS

Se acerca el veraneo y no es prematuro dar algunas indicaciones útiles sobre lo que se va a usar, a fin de prepararse oportunamente. En las playas célebres de Francia, Dinard, Trouville, Biarritz, etc., ha llamado la atención el uso de ligeros abrigos de pieles, siendo preferido el renard glouton, que tuvo un éxito loco, que contrasta admirablemente con las toilettes vaporosas. **La Peletería Colón, calle Ahumada 226,** ha recibido un hermoso y escogido surtido.

LA SILUETA ELEGANTE

El secreto del porte airoso y de la elegancia de las toilettes que visten tantas señoras que se distinguen y llaman la atención, reside en el uso del corsé confeccionado especialmente sobre medida, cuyas líneas hábilmente diseñadas hacen resaltar la belleza natural del cuerpo y disimular los defectos que puede tener.

Recomendamos especialmente la **Corsetería Francesa, calle Moneda 819,** cuyos artísticos y cómodos corsees satisfarán el gusto más delicado.

MODAS DEL DIA

Toda persona que desee vestir con elegancia y buen gusto, necesita crearse un criterio propio para elegir el modelo de sus vestidos, sus adornos, la clase de tela, la combinación de colores que más le conviene a su físico; ésto sólo podrá conseguirlo si consulta frecuentemente buenas revistas de modas que la ilustren y enseñen.

Este es el secreto que hace triunfar a tanta mujer que llama la atención por el buen gusto y la elegancia con que viste; es que lee y observa mucho y está al corriente de las últimas creaciones de los grandes modistos. Para llegar a ese refinamiento recomendamos a nuestras lectoras leer asiduamente algunas de las siguientes revistas de modas que conceptuamos las más recomendables: **La Femme Chic, Chiffons Royal, Femina, Vogue, Le libre de la Mode a Paris, Les Elegances Parisiennes, Les Grandes Modes de Paris,** etc., etc.

Conviene apresurarse a pedir pronto las suscripciones de algunas de estas revistas, para recibir a tiempo los números de principio de año. **La Galería de Novedades, calle Monjitas 879 y Veintiuno de Mayo 511,** tiene un servicio especial y atiende inmediatamente los pedidos de Santiago y provincias.

PARA LA TOILETTE DE VERANO.

Ahora que todas andamos afanadas haciendo nuestras últimas compras, para terminar la confección de las toilettes, que contamos lucir en la temporada veraniega, creemos hacer un buen servicio a nuestras lectoras indicándoles dónde hemos comprado unos preciosos velos, de excelente calidad y colores muy de moda y con el agradable agregado de tener precios muy bajos. **Es la Casa M. Delporte, calle Bandera 689-693.** Desgraciadamente ya le queda muy poca existencia por la gran demanda que han tenido.

ESBELTEZ DE LA SILUETA

El excesivo desarrollo deforma el **cuerpo humano,** y le hace perder toda su elegancia; por eso la mujer ve con terror aumentar su peso, porque aquello equivale a darle el adiós a las líneas ideales de su perfil, a la esbeltez de su busto, a la gracia de sus movimientos. Algunas tienen el coraje de someterse a los regímenes más severos, a los tratamientos más penosos, para salvar su belleza, y hacen bien, porque es preciso que la mujer sea siempre hermosa. Para evitar la obesidad no debe entregarse nunca a la pereza, ocupar constantemente su espíritu, hacer continuados ejercicios, vigilar mucho su alimentación; la divisa higiénica debe ser ejercicio y frugalidad. Pero además, es indispensable completar el tratamiento con un poco de medicina, usando el **Té del doctor Schakerston,** en combinación con las **Píldoras reductivas,** que se encuentran únicamente en la **Botica Italiana, Huérfanos 1020.** Es una preparación muy agradable, cuyos resultados son verdaderamente sorprendentes, sin ningún peligro para el organismo.

HERMOSA CABELLERA

El más bello ornato que la naturaleza ha dado a la mujer es su cabellera; para conservarla en todo su vigor es necesario prodigarle cuidados especiales: el primordial es mantenerla aseada y libre de caspa, en seguida hay que evitar las canas, que dan un **aire prematuro de vejez.** Todo ésto se consigue usando la **Loción Anti-Canosa de la señora** Paula, que es un espléndido rejuvenecedor del cabello y que vende la Botica del Indio, calle Ahumada esquina de Alameda. Es un producto que puede recomendarse en la confianza de que dejará plenamente satisfecho a todo el que la use.

A LAS MADRES DE FAMILIA.

Los chilenos tenemos una bien adquirida reputación de golosos y desordenados en el comer, lo que es causa de numerosísimas enfermedades originadas por indigestiones que frecuentemente conducen a graves complicaciones y terminan por peligrosas operaciones quirúrgicas, y la muerte. Si se accediera oportunamente a combatir el mal al sentir los primeros síntomas se ahorrarían muchos gastos, sufrimientos y lágrimas; pero, el desagrado y la prevención, que todos sienten, especialmente los niños contra los purgantes, hace que no se les use con la frecuencia necesaria. **La Janostine,** es un delicioso bombón laxativo, purgante fabricado por el Laboratorio Central Farmacológico Francés de Blanc-Mesnil, que hasta los niños más delicados y odiosos lo toman con gusto. Está recomendado por el doctor Rober Crepin, de la Facultad de Medicina, de París, y por los mejores chilenos. Lo importa la Casa Otto Fuhrimann, calle las Rosas 1123-1127. Lo recomendamos especialmente a las madres como un recurso precioso para asegurar la salud de su familia; pueden encontrarlo en la **Botica Francia, Estado 154, Botica Greve, Ahumada 246; Botica Belisario Andrade, San Diego esquina Eyzaguirre.**

LA FELICIDAD EN EL HOGAR.

Si preguntamos en cuánto puede valorizarse la tranquilidad, el orden, la felicidad en un hogar, se nos dirá que no hay dinero bastante para pagarla, y, sin embargo, muchísimas veces vemos que ésta se pierde por no invertir bien unos pocos centavos. Así como los grandes efectos dependen de muy pequeñas causas, la felicidad y hasta la unión de una familia dependen muchas veces de una sirvienta. En efecto, las comidas mal preparadas, la alimentación defectuosa de las guaguas, el aseo deficiente, las mil molestias, disgustos, enfermedades, producidos por la torpeza de la servidumbre, por su mala voluntad, sus vicios, su falta de honradez, contribuyen poderosamente a agriar los caracteres; sin embargo, se las mantiene temerosas de quedar sin servicio por la dificultad de encontrarles reemplazantes. Con unos cuantos centavos, como dijimos antes, puede solucionarse este problema: publicando avisos en LA NACION, en la sección económica, por ser este diario el más leído y el más popular.

Las dueñas de casa encontrarán también, en su sección clasificada, avisos de todo lo que pueden necesitar: arriendos de casas, ofertas de mercaderías, de muebles, modistas, profesionales, etc., y su atenta lectura les dará oportunidad para hacer muchas economías y encontrar oportunidades ventajosas.

BELLEZAS ORIENTALES.

Es legendaria la belleza del cutis y el tinte maravilloso de las mujeres rumanas que su Reina Carmen Sylva ha cantado en sus bellos poemas. Ahora se ha divulgado el secreto y todas pueden rivalizar con las rumanas, gracias a la **Crema del doctor Borojov,** de la **Universidad de Bucarest,** cuyo uso se ha extendido rápidamente y acreditado por sus magníficos resultados. **La Botica Italiana, Huérfanos 1020,** es la única importadora de esta preparación de toilette.

HIGIENE DEL CABELLO.

Para tener una cabellera hermosa es preciso cuidar de evitar la caspa que, además de ser muy desagradable y molesta, produce la caída del cabello, y a la larga la calvicie. Aparte del frecuente lavado de la cabeza conviene usar la **Piloquina,** que es un tónico muy eficaz para extirpar la caspa y vigorizar el cabello; muy pronto se notan los benéficos resultados de su uso. La venden **Daube y Cía., Droguería Francesa y las principales boticas.**

LOS JUGUETES.

La proximidad de Pascua y Año Nuevo empieza a preocupar ya a los padres que tienen la costumbre cariñosa de conmemorar esta fecha con regalos de juguetes a sus niños.

En la elección de juguetes conviene recomendar especialmente los de construcción sólida y sencilla, que son muy durables. La **Casa L. Falconi, Ahumada 147,** ofrece el más completo y variado surtido de toda clase de juguetes, desde los más finos y costosos hasta los más sencillos y baratos; hay para todos los gustos, para todos los bolsillos y para todas las edades, desde los monitos para guaguas, hasta los juegos de salón para las personas graves.

ARTICULOS PARA REGALOS.

Ya se aproximan las fechas consagradas para los obsequios, es decir, la Pascua y el Año Nuevo, y es tiempo de irlos escogiendo para no esperar el último momento cuando ya ha sido escogido lo mejor y sólo queda el resto, que por las circunstancias se vende más caro. Los regalos más bien recibidos son siempre las alhajas y objetos finos que representan un valor real y artístico.

Nuestras lectoras podrán encontrar preciosos artículos en la **Joyería A. Godart, Ahumada 259,** tales como rosarios, denarios, medallas para primera comunión; para obsequios sociales hay gran variedad de relojes, pulseras, prendedores, collares, objetos de plata y plaquees, como floreros, joyeros, centros de mesa, lamparillas eléctricas, bomboneras, polveras, etc., Todo esto se vende a precios verdaderamente tentadora, con motivo del cambio obligado del local por causa de la nueva edificación.

LAVADO PERFECTO Y ECONOMICO.

La ropa blanca está tan cara, que es preciso cuidarla y hacerla durar muchísimo; desgraciadamente, las lavanderas con sus cloruros y desmanches, sus escobillas y palmetas, la destruyen desde los primeros lavados y la despercuden. Las familias y veraneantes pueden lavar en casa la ropa corriente, la fina; los encajes, de hilo, seda o mercerizada, etc., con toda facilidad, dejándola alba, con sólo usar el nuevo jabón yanqui **Rexblu,** que importa el señor **Enrique Cano Peel, calle Agustinas 1320,** que vende al detalle; también se encuentra en todo el comercio.

EL GUSTO POR LA LECTURA

Nuestra sociedad llama la atención por el alto grado de cultura y refinamiento intelectual, que alcanza y sorprende muy gratamente, en especial a los extranjeros, que no imaginaban encontrar tanta ilustración y variedad de conocimientos, sobre todo entre las señoras, que juzgadas por su exterior parecen seres frívolos e incapaces de pensar. Igual progreso se nota en provincias y cada día va siendo más escaso el tipo de guasita incapaz de sostener una conversación.

Esto es el fruto del amor a la lectura que crece cada día más y se extiende por cuidades y campos llevando la fecunda simiente de la ilustración a todas partes. Por eso todos quieren tener su propia biblioteca de obras escogidas, según sus gustos y la muestran con fundado orgullo a sus amigas y muchas veces son los jóvenes los que se encuentran incapaces de seguir las conversaciones o sostener discusiones literarias, artísticas o científicas.

Es verdad que ahora se cuenta con espléndidas librerías que ofrecen siempre las últimas novedades para satisfacer los gustos de todas las edades y tendencias, entre las cuales sobresale **La Librería Nascimento, Ahumada 272,** que acaba de inaugurar su nuevo, amplio y lujosa instalación, donde puede encontrarse cuanta obra o publicación se desee o bien por su intermedio se hacen encargos al extranjero. Para comodidad de los aficionados, en provincias, tiene un servicio especial por encomiendas postales.

ARTE MUSICAL.

Es muy frecuente el caso de las familias amantes de la buena música, que desean oirla, sin tener a nadie capaz de ejecutarla; los autopianos vienen a llenar especialmente ese vacío y permiten el delicioso goce de escuchar los repertorios de los más afamados compositores; es el triunfo de la mecánica aplicada al arte musical. Sin embargo, es necesario saber escoger un autopiano que ejecute a los grandes profesores del piano, tal como ellos tocaron con toda su técnica, con todo su genio; esto sólo se consigue con las marcas Dea, que importa la Casa Doggenweiler, calle Arturo Prat 166. Es también un piano hermosísimo, que puede ser tocado a mano como cualquier otro.

COMTESSE IVON.

A VALDIVIA.—

Después de un buen merecido descanso y de una serie de fiestas con que le despidieron sus discípulos como prueba de gratitud a su sincero maestro, el señor Aguilar partió anoche por el nocturno en jira artística a las provincias del sur.

Como se sabe, el señor Aguilar es uno de los profesores que goza de mayor prestigio y es el de más actualidad en Santiago, en la enseñanza de los bailes modernos de salón.

Colchones Sommieres

Diríjase a obtenerlos garantidos y a precios módicos, en la antigua

CASA PINCHON

Moneda 1027

d-12

El Acontecimiento Artístico
DE HOY

SEÑORA SOFIA DEL CAMPO DE ALDUNATE

que cantará

"LUCIA"

esta noche en el TEATRO SANTIAGO.

Precios especiales: $ 40.00
Palcos... $ 8.00
Platea... $ 5.00
Balcón...

Chocolates Quinby's
(BOMBONES FINOS)
PARA NAVIDAD Y AÑO NUEVO

Compre usted una caja.

Son riquísimos.

POR MAYOR Y MENOR

MENDEZ & CIA. — Huérfanos 786. — Delicias esq. Dieciocho

VALPARAISO.—PEDRO MONTT 201

AUTOMOVIL para VERANO

Se arrienda elegante auto turismo, 7 asientos, precio bajo. Casilla 1710. Moneda 1015 o teléfono 1476.

Palas" MONO" legítimas
Palas con mango
Precio bajo fijo
MERCERIA MATAS
Casa fundada en 1886
DELICIAS 2780,
PORTAL EDWARDS

Gran Surtido

DE OBJETOS PARA REGALOS A PRECIOS DE REALIZACION.

Joyería A. Godard y Cía.
AHUMADA 259

12-D.

CLINICA DENTAL
Del Dr. Valenzuela Basterrica
Huérfanos 1616. Teléfono 1642.
El 1.o de Enero se trasladará a Riquelme 47.

AUTOMOVIL
CADILLAC
SE VENDE

En perfectas condiciones; garantido; verdadera ocasión. Verlo y tratar:

: BRASIL 345 :

D-12

El tiempo, el aire, el sol, son enemigos declarados del cutis de las damas. La
Crema del Harem
neutraliza sus malos efectos.

MADAME
REGLAT
AHUMADA 358

Desde el Lunes 13 gran liquidación de las novedades de verano:

Vestidos, Abrigos,
Enaguas, Medias,
Carteras, Blusas,
SOMBREROS
MODELOS

Todo a precio muy reducido.

CARTAGENA
(PLAYA CHICA)
HOTEL ZIMMER
EX-HOTEL Y BAÑOS SANTIAGO

Habiendo mejorado y agrandado su establecimiento, queda a la disposición de su distinguida clientela y del público en general.

ZIMMER Y LABASSE

2533-15-D.

¿Tiene Ud. el cabello blanco?

¿QUIERE QUE VUELVA A SU COLOR PRIMITIVO?

EMPLEE LA TINTURA INSTANTANEA

François

la única que devuelve en algunos minutos el color hermoso de la juventud, sea en negro, castaño obscuro, castaño y castaño claro.

SE VENDE EN TODAS LAS FARMACIAS.

CAMISERIA
JUILLERAT
COMPAÑIA 1276

Recibió selecto surtido de Seda blanca y de color
2529-D-13.

La Flor de Cabañas
CIGARRILLOS
HABANOS EXTRA FINOS
X.

Espléndida Residencia

Recién establecida, ofrece departamentos independientes para diplomáticos y familias de dos a seis personas. Gran dormitorio de lujo para novios, con pieza de toilette anexa.

Servicio y cocina esmerados.

Las personas que deseen únicamente pensión de mesa podrán obtenerla por meses o semanas.

AHUMADA 83. TELEFONO INGLES 700

CARBON

harneado, primera clase, vende por carros:

D. PALACIOS OLMEDO

COMPAÑIA 1069. — De 10-11 y de 4-6.

Oportunidades para Regalos

ARTICULOS DE FANTASIA A PRECIOS INVEROSIMILES (ALGUNOS A MENOS DE COSTO, POR ENTREGA DEL LOCAL EN EL PRESENTE MES)

PRENDEDORES fantasía, gran variedad, desde . . $ 0.40
COLLARES fantasía, gran variedad, desde 0.50
COLLARES FANTASIA, perlas, variedad desde. . . 0.50
COLLARES perlas, imitación fina, cierre de plata, a 3.90
PENDENTIFS amatista, tallado fino, gran moda, a. . 5.00
AROS, anillos, cadenitas y muñecas a precios muy bajos.
CUADRITOS con vidrio, novedad 0.30
CUADRITOS con vidrio (averiados) 0.20
CAJITAS papel cartas (con monos) para niños . . . 0.60

ARTICULOS PARA HOMBRES

MAQUINAS afeitar, igual Gillette, plateado fino . . . 3.80
ALFILERES de corbata, plata y piedras finas . . . 2.30
CARPETAS y carteras cuero fantasía, cigarreras, colleras, etc., a precios rebajados.

GALERIA DE MODAS, Ex Casa PRA
HUERFANOS 1059

NOTA. — Apresúrese usted para hacer sus compras, pues muchos artículos de gran novedad se están agotando.

CASA - QUINTA

Se pide oferta para la Casa Quinta del señor H. W. Holmden, situada en Subida Miraflores, a 15 minutos de la Estación de Chorrillos, Viña del Mar.

Tiene preciosa vista a la cancha del Sporting Club y al mar.

Tiene garage, pesebrera y acomodación para chauffeur y jardinero.

Jardín y casas miden 3,950 metros cuadrados.

El primer piso consiste de Hall, Salón, Salita, Estudio, Comedor, Comedor para niños, cocina y reposteros.

En el segundo piso hay cinco dormitorios, pieza de vestir y dos piezas de baño.

En el tercer piso hay tres dormitorios y pieza de baño para la servidumbre.

La casa es nueva, sólida y de la mejor construcción de los señores Huth y Cía. Puede inspeccionarse todos los días entre 2 y 6 P. M.

PRECIO MINIMUM: £ 13,000.0.0

Se ofrece en venta privada el amoblado.

Ofertas a Guevara Hermanos, Viña del Mar, y en Santiago, a Duncan, Fox y Cía. (Bandera N.o 533).

REALIZACION
MADAME ALICET

Recién llegada de París venderá por pocos días en el salón N.o 6 del Hotel Oddó, un hermoso y variado surtido en modelos de:

Abrigos de lana y seda.
Vestidos en gasas, gabardinas.
Tusor, jersey de seda apropiados para la estación.
Medias y Calcetines de seda.
Gran surtido de blusas, manteles y servilletas.

M. ALICET
DEPARTAMENTO 6, HOTEL ODDO

¡RETAZOS! ¡RETAZOS!

Lunes 13 Martes 14 Miércoles 15

GRANDIOSA LIQUIDACION
de 5,000 metros de géneros
SOLO POR TRES DIAS
HAY: LANA, SEDA Y ALGODON

Tenemos a precio de LIQUIDACION: Tafetan, Jersey, Jersina, Espumilla, Crepé, Georgette, Marquizet, etc., etc. Variedad en estilos y colores.

Galería de Novedades
CASA ABOGABIR
21 DE MAYO 511 MONJITAS 879

ALHAMBRA

CHILEAN CINEMA CORPORATION

MATINEE
Segunda función de la serial coloso:

Los 9 Puñales
— O —
E. Rastro del Pulpo

Episodios:
4. LA MANO DE NANG FOO.
5. EL OJO DE SATANAS.
6. TRAS EL ANTIFAZ.

HOY - En Especial y Noche

Delicioso estreno PARAMOUNT

La linda comedia de amorosos enredos y pícaros celos que originan un pánico sensacional entre esposos que se adoran:

Feliz aunque Casada

THOS H. INCE presenta en este lío, que aconseja a los esposos, a la adorable ENID BENNETT y al nuevo sportman DOUGLAS MAC LEAN, nuevo ídolo de la pantalla. Despliegue de lujo. Música selecta.

SELECTA
WILLIAM HART
El Rey de los cow-boy, en la sensacional película de aventuras y emocionantes hazañas:
UN HUASO en Nueva York

FOX - Nuestra selección cuidadosa de las películas de esta marca nos permitirá ofrecer todos los VIERNES ESTRENOS FOX

CLARA KIMBALL YOUNG, la Bertini americana, reaparece el próximo JUEVES en el estreno "Select": DE PILLO A PILLO Y MEDIO

VIERNES 17 SETIEMBRE, BRASIL y COLISEO NACIONAL

SUCESIVAMENTE LOS CINES MAS PRESTIGIOSOS

ESTRENARAN la formidable serie de infinitas emociones, de terribles peleas, de impenetrables misterios, donde actúa un TANQUE FANTASMA y UN TENEBROSO ENCAPUCHADO:

EL SECRETO DEL RADIO

Todo Santiago está citado a este grande acontecimiento, único en los anales de la cinematografía serial. La más movida obra folletinesca que se ha exhibido en el mundo con éxito loco!

EXCLUSIVIDAD DE LA CINEM. ITALO - CHILENA INC.

TEATROS - MUSICA - CINES

Teatro Comedia

Con el mismo éxito de la primera representación, se reprisó anoche "El Caballo de Bastos", interesante comedia del notable autor argentino José Antonio Saldías, muy bien interpretada por la Compañía Podestá-Gómez Ballerini.

—Hoy, en las funciones de matinée vermouth y noche, se repite la misma obra.

Lunes, interesante reprise de la preciosa comedia en tres actos de Emilio Berisso, "Con las alas rotas". La protagonista está a cargo de la señora Blanca Podestá, haciendo una verdadera creación de su rol.

Teatro Santiago

Esta noche tendrá lugar, con "Lucía de Lammermoor", la última función de la compañía lírica nacional, cuyo rol protagonista, como se sabe, estará a cargo de la señora Sofía del Campo de Aldunate, quien ha triunfado en forma sobresaliente en la interpretación de la interesante heroína de Walter Scott.

Frescos están en la memoria de nuestro público sus éxitos en esta ópera, cuando la cantó en el Municipal, en la temporada del año pasado.

Solicitado su concurso por el conjunto lírico chileno, ha accedido gentilmente a prestar su valiosa ayuda para actuar en la nueva organización.

No dudamos de que la función de esta noche constituirá todo un acontecimiento artístico-social de importancia, pues existe verdadera ansiedad en todos los círculos por apreciar y aquilatar las dotes de gran cantante de la señora del Campo de Aldunate, ahora que recién nos ha visitado una soprano ligero de fama mundial, como Angeles Ottein.

Los demás papeles de interés estarán a cargo del barítono E. Martínez y el tenor señor Carlos Valencia.

La demanda de localidades ha sido muy activa.

Teatro Unión Central

Con bastante concurrencia dió ayer sus dos funciones la Compañía de Orfilia Rico.

En la vermouth se reprisó con mucho éxito la obra de Roldán, "La niña de la moda". En la noche se dió "Mamá Clara", graciosa comedia de Mertens. El papel principal lo interpreta la señora Rico, que hace de él una verdadera creación.

Próximamente estrenará esta compañía la obra titulada "Misiá Pancha la brava".

"El Caballo de Basto"

Con la comedia en tres actos del señor José Antonio Saldías, titulada "El Caballo de Bastos", se estrenó la Compañía Argentina Podestá-Ballerini.

El argumento es muy sencillo. Trata de la vida de un muchacho, que casi arruinado, compra un caballo, en el que cifra todas sus esperanzas. Beba, la novia del muchacho, que está enamoradísima de él, le ofrece ayuda, pero Bastos rechaza este ofrecimiento porque su dignidad no le permite aceptarlo, y confía a la suerte la solución de su problema. Ella puede depararle la felicidad o la completa ruina. Pero quiere ésta, que el caballo gane, pudiendo entonces llevar a la realidad todas sus ilusiones y proyectos.

Siendo tan sencillo el argumento, como se desprende de estas líneas, la trama no puede estar mejor desarrollada, demostrando, el señor Saldías, ser un verdadero autor teatral.

La exposición de la comedia es corta y bastante buena, tiene hermosos finales de acto y en varios pasajes consigue hacer reír a la concurrencia.

Al final de la representación recibió numerosos aplausos.

La interpretación fué discreta. La señora Podestá hizo un papel corto, de manera que nada podemos decir de su actuación; por lo demás, su trabajo es conocido y cuenta con bastantes simpatías.

La señorita Ramírez, dama joven, bien. Ballerini, gracioso. El galán, señor Gómez, es un buen actor, su papel fué hecho con corrección.

Sagra del Río

El Martes debutará en el Santiago la tonadillera española Sagra del Río, que viene precedida de elogiosas referencias.

La prensa argentina y española emite conceptos que colocan a esta cancionista entre las más reputadas de su género, calificándola rival de la genial Raquel Meller. Ha realizado una brillante temporada en el Esmeralda, de Buenos Aires, teatro donde asiste el más selecto público de la Metrópoli del Plata.

Se presentarán con Sagra del Río dos números de variedades que llamarán la atención: Los Maryland, excéntricos, y el chino Ming, equilibrista de fama mundial.

La Compañía de Variedades anunciada para esta noche, ha obtenido en Mendoza un gran éxito, determinando su empresario señor Bouquet que el estreno se verifique el 21 del presente.

Cuando lleguen estos elementos, seguirá actuando con ellos Sagra del Río

LA COMPAÑIA CHILENA DE BAILES.—Trabajará el Martes próximo en el Teatro Coliseo Nacional.— Para el 14 en la noche se anuncia en este teatro el debut de la Compañía Chilena de Bailes que dirige el maestro Bricio Gatica Valverde.

Con esta presentación dará comienzo este conjunto a una serie de funciones en la capital, antes de emprender su jira por las provincias del Sur.

El elenco de esta Compañía ha sido aumentado últimamente con el ingreso de algunos elementos de bastante valía.

"LOS GONZALEZ". — Modestamente se ha presentado en los teatros Setiembre y Brasil esta pareja de cantores y guitarristas argentinos.

Son ellos intérpretes de la música popular argentina, de las tristes y alegres canciones con que el gaucho canta sus penas o expresa su dicha de vivir. Dada la similitud entre nuestro pueblo y el de nuestros vecinos del otro lado de los Andes, el número de "Los González", ha encontrado simpático eco en el público.

Permanecerán en los teatros citados hasta las funciones de mañana, en las que se despedirán con un repertorio de tonadas chilenas.

MUSICA

PRIMERA VELADA DE LA SOCIEDAD DE COMPOSITORES NACIONALES

En la Biblioteca Nacional se efectuara hoy Domingo, a las nueve y media P. M., la primera audición de la Sociedad de Compositores Nacionales.

Tomarán parte las señoritas María López Vergara, Olga Ruiz, Inés Zamora, Mercedes Santiago, Elsa Cabrera, Marta y Angélica Doscarán; barítono señor Emmanuel Martínez; tenor, señor Carlos Tanner, y señor M. Pérez.

El programa se compone de obras de compositores chilenos, entre ellos los señores Pereira, S. Bisquertt, Leng, Allende, María Luisa Sepúlveda, Alvarez, Lavín, Padre García (Dominico), Blanchart y Aracena Infanta.

CONCURSO DE PIANISTAS

Para celebrar la revista "Música" su 1.er aniversario, el Centro Ex-Alumnos del Conservatorio organiza para el 30 de Diciembre un concurso de pianistas, socios de esta institución. La revista "Música", ha obsequiado una hermosa medalla de oro, que será el primer premio, don Desiderio Mella, una medalla de plata y oro; segundo premio y la Exposición Musical, una medalla de plata, para el tercer premio.

Se han inscrito para competir en este interesante torneo de arte, las señoritas Olga Ruiz, Odilia Ascui, Alejandro Lefevre, Haydée Hartley, Inés Zamora, Aída Carreño.

Cupo al Centro de Ex-Alumnos del Conservatorio (antes llamado de Alumnos y Ex-Alumnos), el haber organizado el primer concurso de pianistas efectuado en Chile y se recuerda el hermoso éxito que tuvo y que esperamos se repita en esta ocasión.

ORFILIA RICO
Presenta hoy:
"Las de Barranco"
En la Matinée del U. Central
A LA 3.30 P. M.
Pídanse las entradas desde las 10 A. M.
Platea o Balcón, $ 3; Palcos, $ 15; Anfiteatro, $ 1.00

TEATRO DE LA AVENIDA
(VICUÑA MACKENNA 624)

HOY - Grandiosa MATINEE:
EL GUANTE ROJO
Episodios 7, 8 y 9; y

COMICAS POR CACASENO
TARDE Y NOCHE:
EL POBRE TONTO
Graciosa comedia de gran hilaridad.

TEATRO NOVEDADES

HOY - MATINEE: Estreno de la sensacional serie:
Los 9 Puñales o el Rastro del Pulpo

HOY - ESPECIAL Y NOCHE: Estreno:
L'APACHE
Por la excelsa DOROTHY DALTON.

HOY -:- TEATRO IRIS -:- HOY

Matinée a las 2½ en punto
Fin de
LAS AVENTURAS de RUTH

Especial de gran moda a las 6.25 y nocturna a las 9.30
GOLDWYN 1920 presenta a LUIS BENNISON en
AMOR Y BALAS

Mañana LA RAFAGA (La Rafale) de BERNSTEIN por la FANNIE WARD - Pathé París

TEATRO UNION CENTRAL
EMPRESA ANSALDO, QUEIROLO Y Cía.
Compañía Argentina de Comedias
ORFILIA RICO
HOY — DOMINGO — HOY
Tres funciones.
MATINEE:
Las de Barranco
VERMOUTH:
MAMA CLARA
NOCHE. ¡ESTRENO!
Maridos Caseros

COLON HOY
MATINEE.-FIN
El Secreto Negro
ESPECIAL
Los 9 Puñales
Episodios 1, 2 y 3
NOCHE
La Suerte Empeñada

TEATRO LA COMEDIA
HUERFANOS ESQUINA MORANDE
Empresa Ernesto Bouquet
HOY DOMINGO 12 DE DICIEMBRE
Compañía Argentina de Comedias
Podestá Gómez Ballerini
Tres funciones, tres.
Matinée a las 3.15. Vermouth a las 6.15 Noche a las 9.15.
Exito grandioso de la comedia en tres actos de J. A. Saldías.
EL CABALLO DE BASTOS
con asistencia del autor.
Mañana acontecimiento artístico,
CON LAS ALAS ROTAS
Creación de Blanca Podestá.

TEATRO SANTIAGO
MERCED ENTRE PLAZA Y SAN ANTONIO
Empresa Ernesto Bouquet
HOY DOMINGO 12 DE DICIEMBRE
ULTIMA FUNCION
Despedida de la Compañía Lírica Chilena.
A las 9.15, por última vez en la temporada la ópera del maestro Donizetti,
LUCIA DE LAMMERMOOR
cantada por la señora Sofía del Campo de Aldunate.
Martes 14, debut de la celebérrima artista
SAGRA DEL RIO

CIRCOS

Circo Shipp y Feltus

En las dos funciones de ayer funcionó este circo con teatro lleno. La Empresa, diariamente presenta nuevos números que son muy bien recibidos por el público, dada la calidad de ellos.

Hoy se dará una gran matinée en que tomarán parte los principales artistas de la Compañía.

En la noche, a las 9.30, gran función. Se estrenarán elementos no conocidos por el público.

CIRCO STRONG-MAN. — Apesar del mal estado del tiempo, dió anoche su anunciada función la compañía del Circo Buenos Aires, y dado lo novedoso del programa se congregó un numeroso público que aplaudió espontáneamente todos los trabajos de esta Compañía, la cual cuenta con un selecto personal.

Se destacan en el elenco de esta compañía, Mr. Ming, artista chino, que atrae la atención del público por su trabajo de equilibrios y contorciones; los Mario, acróbatas de salón, que hacen un sorprendente trabajo; los César y los Ussais, estuvieron muy bien en sus distintas pruebas. El tirador Piccardo es insuperable en sus difíciles pruebas de tiro al blanco.

CIRCO VERY STRONG.—Con bastante concurrencia sigue funcionando este acreditado circo, en el cual actúa la compañía de artistas nacionales.

Para hoy nos anuncia dos interesantes funciones con novedosos y variados programas, donde todos los artistas presentarán sus mejores números de acrobacias y variedades. Los clowns y tony mantendrán al público en constante hilaridad.

2 Monumentales Funciones

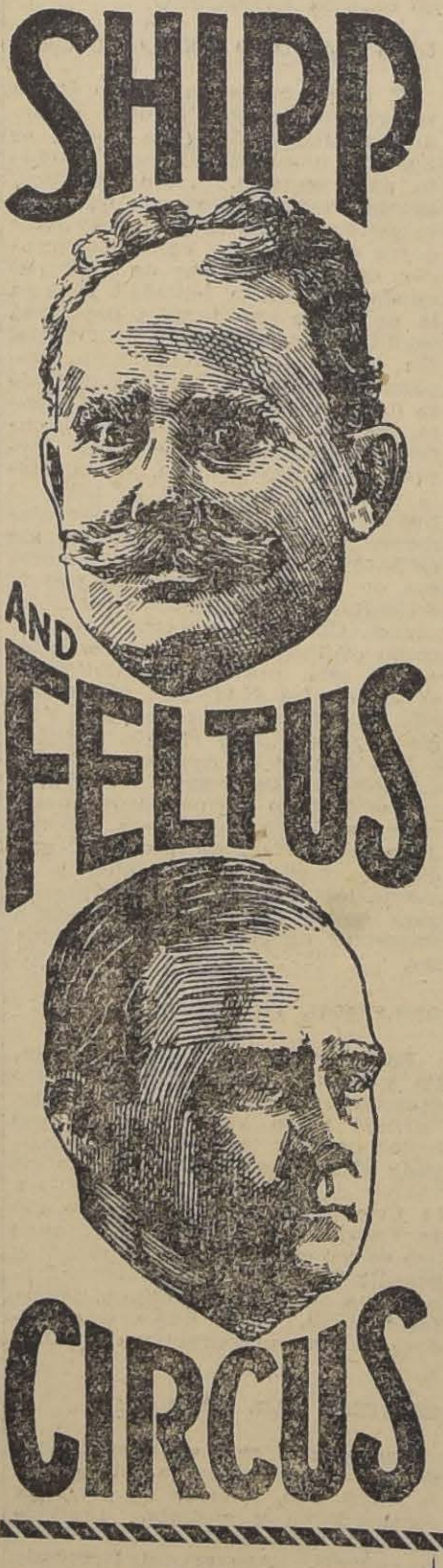

EN EL
Teatro Politeama
A LAS 3½
MATINEE
CON UN ESPECIAL PROGRAMA
NOCHE
A LAS 9.30
GRANDIOSO EXITO DE TODA LA COMPAÑIA

Splendid Theatre
MIERCOLES 15

UN ASALTO!

El malhechor después de asaltar y robar a una rica heredera de New York, prende fuego a la pieza del hotel en que dejó su víctima amordazada. Rápido como una exhalación
GEORGE WALSH
la salva de una muerte terrible y segura, pero la misma niña, confundiéndolo con el malhechor, lo acusa de
Ladrón, Incendiario y Raptor
¿Cómo se defenderá nuestro héroe de tan tremendas acusaciones? Vea usted
"A Toda Velocidad"
y quedará abismado en presencia de un argumento de singular atracción.
Es esta la primera Fox de 1920, del contrato de la Compañía Cinematográfica Italo Chilena Inc.

NOTICIAS CINEMATOGRAFICAS

LAS TRES FUNCIONES DE HOY EN EL CINE ALHAMBRA.— Una Comedia Paramount de Enid Bennett. — Hoy presenta el Cine Alhambra en su sección de la tarde la comedia Paramount "Feliz aunque casada", curioso título que llamará la atención del lector por su particularidad. La interpretación de la pieza pertenece a Enid Bennet, artista de belleza singular, una verdadera flor de la cinematografía. La comedia es muy hermosa y recomendable especialmente para señoritas. Es puesta con todo lujo, y especialmente ofrecida por Thomas H. Ince.

"Feliz aunque casada", es una comedia llena de sabios preceptos, especialmente para aquellas personas que recién se inician en la vida conyugal. Los consejos que se dan en esta obra, son de efecto y constituyen una lección moral para los espectadores.

Se caracteriza esta obra por ser un trabajo de lujo. Toda aquella magnificencia de la manufactura Paramount, se despliega poderosa en su ambiente general en esta gran comedia.

Pocas veces hemos visto en esta marca una creación más admirable del trabajo en el teatro mudo.

Recomendamos con entusiasmo esta pieza que constituirá uno de los tantos triunfos del Cine Alhambra a nuestros lectores.

LA SEGUNDA FUNCION DE "LOS 9 PUÑALES", EN LA MATINEE DE HOY DEL CINE ALHAMBRA.— Hoy se estrena en matinée la segunda función del gran espectáculo serial de "Los 9 puñales", obra que se va imponiendo en la pantalla de las salas santiaguinas. Esta nueva serial es la continuadora del éxito obtenido por Perla White en el "Secreto negro" y se ha seleccionado para finalizar el año cinematográfico de esta sala.

Los tres nuevos episodios, son la base de la obra. Hasta ahora solamente ha habído una simple exposición, un trabajo escénico simplemente para revelar al espectador los antecedentes de la obra y en este momento se estudia la faz más impresionante de la novela.

Los nuevos episodios se titulan: La mano de Wang Foot, El ojo de Satanás y Tras el antifaz. En ellos abundan las escenas culminantes a base de un sensacionalismo dominante y llenos de interés.

WILLIAM HART EN LA SELECTA DEL ALHAMBRA.— El Cine Alhambra en su segunda función del día, da una película de William Hart, el creador de tantas tragedias pasionales, de los tipos más famosos del Far-West, de los caracteres más notables de la famosa California.

Se titula la obra "Un huaso en New York", y es el reflejo más exacto de la vida norteamericana, especialmente de aquellos jóvenes que

SPLENDID = HOY

Gran MATINEE, a las 3.15 P. M. Platea, $ 1. (Niños, $ 0.80).
—Las series 13, 14 y 15, FINAL maravilloso y emocionante del super serial de aventuras de PATHE N. Y., interpretado por la encantadora y audaz **RUTH ROLAND**, titulado:

LAS AVENTURAS DE RUTH

Y el precioso drama sentimental:

LA ISLA DEL TESORO

Por la encantadora **SHIRLEY MASON**.

Especial de gran moda, a las 6.30; y Nocturna, a las 9.30 P. M.—Lindísimo estreno! "Metro Screen Clasics": **UN HOMBRE DE HONOR**

Poético y viril romance de amor, obra bellísima y exquisitamente artística, desarrollada en New-York y en los encantadores paisajes marítimos y tropicales de una isla Caribe.

Creación suprema del más hermoso y varonil de los actores del Cine, el simpático **HAROLD LOCWOOD**, gran favorito del mundo femenino. Le secunda la encantadora y elegante **BESSIE EYTON**.

Además serán estrenadas las **ACTUALIDADES INGLESAS N.o 2.**

LA RAFALE

la inmensa tragedia de **BERNSTEIN** la exhiben HOY en especial - - - - y NOCHE - - - -

ODEON y ELECTRA :: **Véase programas**

ALAMEDA Y GARDEN — ESPECIAL Y NOCHE

Notable estreno GAUMONT, serie PAX, por los más célebres artistas de la Comedia Francesa:

El Calvario de una Madre

Hermoso y conmovedor poema de amor maternal.

MATINEE: ALAMEDA Y GARDEN

Estupendo programa infantil. Episodios 4, 5 y 6 de

Los 9 Puñales

EL 4.o PROGRAMA COMICO MACK SENNET

T. Excelsior

Independencia, frente a la Escuela de Medicina

HOY

Matinée, 2.30
4, 5 y 6 episodios de
Las Aventuras de Ruth
Y CACASENO

Selecta, 4.30
FIN de
El Secreto Negro
Por PERLA WHITE.

Vermouth 6.30
La aristocrática ELSIE FERGUSON en
Ojos del Alma

Nocturna, 9.30
Venganza Corsa
Por POLA NEGRI (la Bertini alemana).

HOY-Delicias

Siempre novedades.

MATINEE: Episodios finales de
El Secreto Negro y Senderos peligrosos

ESPECIAL: Francisca Bertini, en la
CONDESA SARA

NOCHE:
Clave del enigma y Corazón y Oro

Hoy-Teatro Chile

Los mejores estreno del barrio.

MATINEE:
GUANTE ROJO
10, 11 y 12. Y **LOS HERMANOS CORSOS.**

ESPECIAL:
Aventuras de Ruth
Episodios finales.

NOCHE:
LA CLAVE DEL ENIGMA

Anemia, Neurastenia, Debilidad general, Impotencia, Lactancia escasa, Granos y manchas de la cara provenientes de digestiones difíciles o disturbios mensuales de las mujeres débiles.

Sthenogen

Galasso Colavolpe

Recomendado por notabilidades médicas del país.

Se vende en toda buena Botica.

llevan una existencia libre. William Hart aparece de frac en los grandes cabarets neoyorkinos custodiando a un muchacho que tiene por manía aporrearle el físico a todo el mundo.

Es interesante ver a Hart en esta clase de trabajos. Siempre lo hemos visto creando tipos fieros, terribles, rudos en su carácter y sobre todo, vestido con su famosa ropa de cow-boy, y enesta cinta aparece muy diferente a todo.

CONTINUA EL SPLENDID PRESENTANDO ESTRENOS DE RESONANCIA.— El espectáculo de la **próxima semana.**— Como lo podrá ver el lector, en la lista que sigue a continuación, continúa el Splendid, ofreciendo a su clientela estrenos hermosos, obras que como "La Rafale" y "Mujeres Pecadoras", constituyen verdaderos acontecimientos artísticos del cine. Damos a continuación el programa de estrenos de la próxima semana:

Martes: El más grande suceso del año: la adapción cinematográfica de Pathé Paris, de la obra maestra de Henry Bernstein, "La Rafale", por Fannie Ward, Jean Dax, Cron Janvier y Joffre, de la Comedia Francesa.

Miércoles: primer estreno Fox de 1920: "A toda velocidad", primera y lindísima producción Fox moderna, poema de amor de argumento ciclónico de gran lujo y belleza, interpretado magistralmente por Jorge Walsh, el varonil y simpático actor sportman de la escena americana.

Jueves: Estreno Caesar: "La casa en ruinas", emocionante drama pasional, obra interpretada por el eminente actor dramático italiano Gustavo Salvini.

Sábado: Estreno United Artists: "Su majestad el americano", primera grandiosa producción de los Artistas Unidos o sea de los Cuatro Grandes, creación suprema Douglas Fairbanks, obra de hilaridad y aventuras maravillosas.

Domingo: Estreno Robertson Cole: "Supremo sacrificio", el más sublime y conmovedor poema de amor, en el que hace su más grande creación el gran trágico japonés Jessue Hayakawa, secundado por las actrices americanas Jane Novak y Marina Sais.

LA GRAN MATINEE DE HOY DEL SPLENDID.— A las 3.15 P. M., de hoy ofrecerá el Splendid, una espléndida matinée con programa doble, compuesto por dos obras de gran éxito, y especialmente apropiadas para la numerosa concurrencia que asiste a estas funciones. Comenzará dicha matinée con las series 13, 14 y 15, final maravilloso y sorprendente del hermoso y emocionante serial de aventuras de Pathé N. Y., en el que hace su más admirable creación Ruth Roland, titulado: "Las aventuras de Ruth", estas series se titulan: 13, Emparedados vivos; 14, La suprema ocasión, y 15, La llave de la victoria.

A continuación será exhibido el precioso drama titulado: "La Isla del Tesoro", obra en la que hace su creación más admirable la actriz sentimental Shirie y Mason, obra desarrolla en una isla que fué antiguo refugio de piratas, y donde escondían sus tesoros.

HOY ESTRENA EL SPLENDID: "UN HOMBRE DE HONOR", POR HAROLD LOCKWOOD.— Tanto en la especial, a las 6.30 P. M., como en la función nocturna, a las 9.30, estrenará el Splendid una lindísima producción extraordinaria Screen Clasics, de la acreditada manufactura americana la Casa Metro, titulado: "Un hombre de honor", obra de exquisito arte, desarrollada en los elegantes salones de Nueva York y en una isla del mar Caribe, presentándonos panoramas marítimos lindísimos. Crea el principal rol, el simpático Harold Lockwood, favorito del mundo femenino, quien realiza en esta obra una creación artística sobresaliente, secundado por Bessie Eyton. Además, y fuera de programa, será estrenada la vista de actualidades inglesas, titulada: "Glucksmann Journal N.o 2", la que entre otras informaciones de interés trae las siguientes: Las famosas regatas de Cambridge de 1920 con choques; La Reina Alejandra y el Príncipe de Gales; Demostraciones hostiles a Asquit el día que llegó al Parlamento; Lindísima cacería de nobles ingleses; Convirtiendo los tanques de la pasada guerra en destroncadoras y otras maquinarias agrícolas; Una importante partida de foot-ball en Inglaterra; Estados Unidos. Un piloto aterrizando en las calles céntricas de California.

"LA RAFALE", DE BERNSTEIN, ALCANZA UN EXITO RUIDOSO AYER EN EL SPLENDID.— Dicho teatro la reprisa mañana.—Tanto en la especial como en la función nocturna de ayer del Splendid, fué estrenada "La Rafale", adaptación cinematográfica de la obra de Henry Bernstein, alcanzado éxito inmenso y merecido, por lo artístico de su factura, su interpretación a cargo de Fannie Ward, y un selecto grupo de artistas de la Comedia Francesa, su presentación lujosa e irreprochable, y su argumento de sublime belleza que al ser virtido al cinematógrafo, ha ganado aún más en belleza que el original.

Felicitamos a la Empresa por esta adquisición de arte, y creemos que cada vez que la presente ante el público alcanzará teatro lleno. Su Empresa nos comunica a última hora, que en vista del éxito, la repetirá en las funciones del Lunes.

A TODA VELOCIDAD.—El Miércoles será estrenada en el Splendid esta cinta que es la primera que llega a Chile de la nueva producción Fox y en la cual el papel protagonista es el actor George Walsh. "A toda velocidad" es una de aquellas películas que han sido hechas a base de una feliz combinación de drama, de comedia y de aventuras. En su argumento se entremezclan las escenas sentimentales, con los actos de atletismo, con las intrigas y con todos los diversos elementos que por sí solos sirven en otras cintas para constituir todo su atractivo. El argumento de la cinta es de lo más novedoso que puede imaginarse y comienza su acción en unas emocionantes y divertidas actuaciones comerciales del padre de Walsh contra el padre de la muchacha que éste pretende. Las desavenencias de los progenitores quieren estos hacerlas extensivas a sus hijos, cosa que éstos no aceptan. Acompañan a Walsh en esta cinta Eric Maine, María Burke hermana de Billie y hace un delicioso papel de juez de instrucción en un sumario enorme en que se ve envuelto el protagonista.

EL SECRETO DEL RADIUM.—En los teatros Setiembre, Brasil y Coliseo Nacional será estrenada el Viernes la cinta en series, "El secreto del radio" que consta de dieciocho episodios y en cuyo reparto figuran prestigiosos artistas de los Estados Unidos. La narración que en esta cinta se hace es de palpitante interés y se desarrolla la acción alrededor de los manejos que hacen una serie de malvados para apoderarse del yacimiento más grande de radium que existe en el mundo y que ha sido descubierto por un señor que lo deja en herencia a sus descendientes. Desempeñan los papeles principales en esta seria Eilleen Sedwick la Cleo Madison, Bob Reeves y otros artistas.

TEATROS SETIEMBRE Y BRASIL OLIVIA THOMAS Y "LOS GONZALEZ".—En las funciones de tarde y noche de hoy se exhibirán en estos teatros "Esposa por despecho", la última vista que dejó terminada Olivia Thomas, trágicamente fallecida en París. Ella hace el papel de bailarina con la cual se casó un noble inglés únicamente por hacer rabiar a una novia que le había dado calabazas. Lo que el excéntrico millonario creyó inofensivo juego, que terminaría con un divorcio inmediato, se convirtió en un romance complicado por obra y gracia del travieso Cupido.

Fuera de programa, en las dos funciones, habrá tonadas y canciones populares por "Los González", pareja de cantores y guitarristas argentinos. Es un número simpático y que, como va fuera de programa y sin alteración de precios, pone de relieve la buena voluntad de la empresa para dar variación a su espectáculo cinematográfico.

En la matinée del Setiembre se dará el tercera función de "Las aventuras de Ruth" y la comedia "Chaplín detrás del telón".

La matinee del Brasil es netamente infantil. Se da la vista de aventuras "El corazón del Far West", por William Russel, y "Chaplín detrás del telón".

CALENDARIO DEL TEATRO SETIEMBRE.—Copiamos a continuación la lista de películas que exhibirá en la semana este acreditado cine:

Mañana: No hay funciones. Descanso semanal.

Martes: Final de la serie "Las aventuras de Ruth" y "El vaquero del cine", por Ton Mix.

Miércoles: "El gavilán", por la Bertini.

Jueves: "A toda velocidad", Fox moderna por George Walsh.

Viernes: "El secreto del radio" primera función de esta colosal serie.

Sábado: "Senderos peligrosos", estreno de cowboys por Rex Ray.

Domingo, en matinee: "El secreto del radio", primera función. Tarde: "La culpa", por Henry Porten. Noche: "A toda velocidad", por Jorge Walsh.

TEATROS ALAMEDA Y GARDEN.—La bondad y méritos de las películas excojidas por estos cines, ha hecho que ellas constituyan los espectáculos de ambos cines. En la matinee pasan los episodios: 4, 5 y 6 de la bonita y emocionante serial de aventuras intitulada: "Los 9 puñales" o "El rastro del pulpo".

En especial y noche, "El calvario de una madre", en cuya interpretación intervienen los reputados artistas de la comedia francesa. Dado su delicado y hermoso argumento creemos que pocas cintas resultan tan indicadas para estas reuniones sociales de moda, como la mencionada. Es una obra muy recomendable.

EL CARNET DEL ALAMEDA.—Este cine presentará durante la semana en curso los siguientes estrenos: Mañana, "La apache", creación de Dorothy Dalton; Martes, "La marca del pecado", obra Fox por Gladys Brockwell; Miércoles, "Feliz aunque casada", comedia parisina; Jueves, "El calvario de una madre", bello fotodrama Gaumont por los artistas de la comedia francesa; Sábado, "Los 9 puñales" episodios: 7, 8 y 9.

TEATRO NOVEDADES. — En la matinee presenta este teatro la primera función de la gran serial de "Los 9 puñales", obra que se impone en actualidad de los teatros de Santiago. La interpretación de esta pieza es genial. Se titulan los episodios: "En sello de Satanás", "El puñal purpura" y "Cara a cara".

En la especial y nocturna va "L'Apache", emocionante drama parisiense hecho por Dorothy Dalton, y en e cual hace un doble papel.

TEATRO IMPERIAL.—En la matinee la primera función de "Los 9 puñales", segunda función "En la noche de los dos blasones" y "La marca del pecado".

MUNDIAL CINEMA.—Perla White.—Hoy da final en la matinee esta sala al gran espectáculo serial de "El secreto negro", la gran obra de Perla White que ha gustado tanto nuestro público y que ha llamado su atención en una forma elocuente. En esta función se da también "El guante rojo", episodios 10, 11 y 12.

En la especial se presenta la segunda función de "Los 9 puñales", la serie que viene a reemplazar el triunfo de Perla White.

LAS FUNCIONES DE HOY DEL IRIS (Castro 130).—En la matinee, a las 2 1|2 en punto, van los episodios 13, 14 y 15. Fin de la serie Pathé N. Y., titulada: "Las aventuras de Ruth" interpretación de la Ruth Roland.

En la sección especial de moda a las (6.25), y en la nocturna, a las (9.30), va el estreno Goldwyn 1920, titulado: Amor y balas", hermoso romance de amor interpretado por Luis Bennison.

Mañana "La ráfaga" (La Rafale) de Bernstein por la hermosa y elegante Fannie Ward.

TEATRO ATENAS.—Los estrenos que a continuación se indican pertenecen al carnet del Aténas para la semana entrante. Son todos dignos de especial mención y merecen llamárseles extraordinarios: Lunes: fin de "Las aventuras de Ruth". Martes: "Mis puños te salvarán" y "Esposa a despecho", por Olivia Thomas. Miércoles: "La apache", por Dorothy Dalton. Jueves: "La ráfaga", de Henry Bernstein. Viernes: "La culpa", por Henry Portan. Sábado: "Los nueve puñales", y Domingo: la primera Fox, (repertorio Alhambra) "La marca del pecado", por Iladis Brockwell.

Veraneo

Es muy importante para las familias y los turistas saber elegir bien el lugar donde pasar las vacaciones o algunos días de agrado.

Sin duda que en Chile no hay veraneo más agradable que el de Zapallar, la costa más encantadora, bellísima, y al mismo tiempo de clima sin igual, tónico reparador y agradable. Agréguese un ambiente social distinguido, alegre amable e internacional.

EL GRAN HOTEL DE ZAPALLAR

Invita a conocerlo a todas las personas que antes no hayan tenido esta suerte y de su distinguida clientela espera su visita de todos los años.

Es de advertir que, habiendo muchos pedidos, se les agradecerá reservar desde luego las piezas.

Dirigirse:

GRAN HOTEL de ZAPALLAR

J. BIANCHI.

RELOJERIA Y JOYERIA

"La Europea"

AHUMADA 3

En el sorteo 31 fué favorecido el N.o 46, perteneciente al señor A. Mandiola y en el 32 el N.o 18, perteneciente al señor Joaquín Femenía.

En formación el segundo contrato.

Los sorteos se verificarán los días Viernes a las 7 P. M.

Diciembre, 10 de 1920.

d-12

SOLDADURA AL OXIGENO

Se soldan toda clase de piezas de máquinas quebradas. Especialidad en soldaduras de aluminio.
E. DURRET.—Avda. Matta 905, frente a Chiloé

¡CHAUFFEURS!

Gran Ocasión

Bujías Champion X Ford. .	$ 3.00
Neumáticos 30x3, a $ 68 y	96.00
Cámaras 30x3, a.	21.00

Especialidad en repuestos Ford legítimos.

LLEGARON PLATINOS!

EMMA PARKER v. de L.

MORANDE 611

TEATRO ATENAS.—Las funciones de hoy del Teatro Aténas, revisten caractéres de veladas extraordinarias. En la nocturna "La piel de sapo", adaptación de la novela de Honorato de Balzac", por Warren Kerrigan" y "Fritzie Brunette" y "Civilización y naturaleza", poema práctico de escenas idealmente bellas, mares inmensos y panoramas encantadores.

En la matinee continúa "El secreto negro". En la tanda selecta van "Ojos del alma", sublime drama de vida y redención social por la aristoorática Elsie Fergusón. Prosigue en la sección especial la serie Pathé "Aventuras de Ruth".

COLON.—Para esta semana anuncia este cine los siguientes estrenos: mañana: "Peleas por las mujeres". Martes: "Los nueve puñales", ep.: 4, 5 y 6. Miércoles: "El angel salvador". Jueves: "La marca del pecado" (Fox). Viernes: "El calvario y noche: "Feliz aunque casada".

EL TEATRO VICTORIA ANUNCIA UNA SEMANA DE ESTRENOS INMEJORABLES CALIFICADOS COMO OPTIMOS.—Siguiendo el Teatro Victoria su norma de estrenos que ofrece a su clientela, ha seleccionado para la semana que entra una serie de películas dignas de todo elogio. El Lunes estrenará "Amor y balas", obra de la manufactura Goldwyng por Luis Benninson. El Martes se estrenará la visión del autor de "Corazones del mundo" David Griffith "El incrédulo", por Margarita Coutort. Miércoles, "La mujer Winchester", por Alice Joyce. Jueves, presentación de Sessue Hayakawa, por la casa Extra Film en "Derechos de nacimiento". El Viernes Pathé estrenará "Las aventuras de Ruth" por Ruth Roland, en los episodios 7, 9 y 9. Sábado, presentación de la primera Fox del año 1920, "A toda velocidad", creación del estimado actor Jorge Walsh. Domingo especial estreno francés "La clave del enigma", por René Crete y en la noche estreno alemán "La poupé", por Ossi Oswalda.

TEATRO DE LA AVENIDA.—Este teatro anuncia para la matinee de hoy "El guante rojo", episodios: 7, 8 y 9 y cómicas por Cacaseno.

En las funciones de tarde y noche pasará "El pobre tonto", comedia de Briant Washburn, que es obra fina e interesante y contiene escenas cómicas de gran hilaridad.

ORDEN DE VENTA

EN COLCHAGUA

VENDO FUNDO

DE 1,900 CUADRAS

SUELOS DE MUY RICA CLASE

Gran parte regada y por regarse

PRECIO: $ 500,000

Alejandro Greene Cruzat

Teatinos 86. — Casilla 3722

Sociedad del Canal del Maule

Se avisa a los señores accionistas que antes del 15 del presente deben pagar las cuotas acordadas, y que se incurre en el interés penal reglamentario, pagando después de ese día. La oficina atiende de 12 a 4 P. M.

Santiago, Diciembre 11 de 1920.

EL SECRETARIO.

2552-D-15

FUNDOS EN ARRIENDO

NECESITO URGENTE

De canon $ 10,000 a $ 150,000

Presento inmediatamente

Arrendatarios de primera clase

Alejandro Greene Cruzat
Abogado y Corredor de Comercio

Teatinos 86. — Casilla 3722

Remate

DE LA
PASTELERIA y anexo VIDRIERIA

Calle 10 de Julio 152

EL LUNES 13 A LAS 2 P M.

Por conclusión de negocio
Instalaciones y útiles; vidrieras apropiadas, zapatería, dulcería, sombrerería, etc., estantes, cuadros, molduras, espejos, etc., etc.
DETALLES A LA VISTA

MAÑANA

NEFTALI 2.o ARCE,
Martillero Comercial

Ordenes:
MONEDA 2490

SASTRERIA

CHANUT

AGUSTINAS 1177

Club N.o 3, sorteo 21, salió favorecido el N.o 26.
Próximamente sorteo del Club N.o 4.
Por sólo 8 pesos usted puede tener un terno vestón de valor 350 pesos.

Al Saltar Del Lecho, Tome Agua Caliente

Porque conviene a todo el mundo tomar un vaso de agua caliente antes del desayuno

Para que su rostro rebose salud; para que cada día su tez sea más limpia; para no tener al despertarse ni dolor de cabeza o de espalda, ni mal aliento, ni lengua sucia; en una palabra, para sentirse completamente bien todos los días, ensaye durante una semana el baño matinal interno.

Todas las mañanas, antes del desayuno, tome un vaso de agua caliente con una cucharadita de Fosfato Limestone, a fin, no sólo de librar al estómago, al hígado, a los riñones y a los intestinos de las materias indigeribles, la bilis y las toxinas dejadas por la digestión de la víspera, sino de limpiar, refrescar y purificar todo el aparato digestivo, antes de que el estómago reciba más alimentos. La acción del agua caliente y del Fosfato Limestone sobre el estómago vacío es extraordinariamente tónica. Además, esta sencilla combinación hace desaparecer las fermetaciones, los gases y la acidez intestinal y proporciona un excelente apetito para el desayuno.

Un cuarto de libra de Fosfato Limestone, el cual cuesta sólo unos pocos centavos, es bastante para demostrar a quienes tienen la tez sucia y pálida y a los que sufren de estreñimiento, ataques biliosos, acidez estomacal y dolores reumáticos, que con sólo practicar el baño interno durante una semana, consiguen mejorar su aspecto y sentirse completamente bien.

PROGRAMAS DE HOY

COMEDIA.—En matinée, vermouth y noche "El caballo de bastos".

SANTIAGO—La ópera del maestro Donizetti "Lucía de Lamermoor" por la señora Sofía del Campo de Aldunate.

UNION CENTRAL.— Matinée: "Las de Barranco"". Vermouth: "Mamá Clara". Noche, se estrena "Maridos Caseros" de Hickens.

SHIPP Y FELTUS.— Dos grandes funciones.

SPLENDID.—Hoy matinée a las 3.15 P. M., las series 13, 14 y 15, final de "Las Aventuras de Ruth" por Ruth Roland y "La Isla del Tesoro" por Shirie y Masgn. Especial, a las 6.30, P. M. y nocturna a las 9.30 P. M., estreno "Metro Screen Clasics", "Un hombre de honor" por Harold Lockwood y Bessie Eyton, y las actualidades inglesas "Glucksmann Journal N.o 2".

SEPTIEMBRE.—Matinée: Tercera función de "Las Aventuras de Ruth" y "Chaplín detrás del telón". Tarde y noche: "Esposa por despecho", por Olivia Thomas, y despedida de "Los González", guitarristas y cantores argentinos.

BRASIL.—Matinée infantil: "El corazón del Far West", por William Russel; y "Chaplín detrás del telón". Tarde y noche: "Esposa por despecho", por Olivia Thomas, y despedida de "Los González", creadores de la tonada popular argentina.

DIECIOCHO.—Matinée a las 3 P. M., "El pobre tonto" por Wallace Reid; "Chaplín campeón de patín", tripitas. Vermouth, a las 6.30 P. M., estreno, "El ángel salvador" por Shirley Mason. Nocturna, a las 9.30 P. M., "L'apache" por Dorothy Dalton.

En las dos funciones, fuera de programa: "Chaplín campeón de patín".

IRIS.—(Castro 130).— Matinée: Los episodios 13, 14 y 15, fin de "Las Aventuras de Ruth", por Ruth Roland; Especial y noche: "Amor y balas", por Luis Bemison.

ODEON.—En matinée, los episodios 7, 8 y 9 de "Las Aventuras de Ruth'", Además se exhibirá "Chaplín campeón de patín". En las dos funciones especial y noche, "La Rafale", creación de Fannie Ward.

ELECTRA.—En la matineée los episodios 10, 11 y 12 de "Las Aventuras de Ruth", por Ruth Roland. En las secciones especial y nocturna, se estrenará "La Rafale" por Fannie Ward.

INDEPENDENCIA.— En matinée los episodios 10, 11 y 12 de "Las Aventuras de Ruth" por Ruth Roland. En la especial, "Virtud Cardinal" o "El Triunfo del León" y en la nocturna "La Poupée".

SELECTA.— En matinée los episodios 10, 11 y 12 de "Las Aventuras de Ruth", en la especial "La Super-mujer" por Bessie Barriscale y en la nocturna: "Horas de inconsciencia", por Yvonne Thea.

AMERICAN.—Los episodios 10 11 y 12 de "Las Aventuras de Ruth", en la matinée de hoy. En la especial, "Pecados de Juventud", por Stuart Holmes.

ATENAS.—Matinée: "El Secreto Negro", series 10, 11 y 12. Selecta: "Ojos del alma" por Elsie Ferguson. Especial: "Aventuras de Ruth". Noche "La piel de Sapa" por Wanen Kerrigan.

DELICIAS.— Matinée: "Secreto Negro" final, y "Senderos Peligrosos". Especial la Bertini en "La Condesa Sara". Noche "La Clave del Enigma" y "Oro y Corazón" de María Brasio.

CHILE.—Matinée: "Los Hermanos Corsos", y episodios 10, 11 y 12 del "Guante Rojo". Especial, final de las "Aventuras de Ruth". Noche: "La Clave del Enigma".

EXCELSIOR.—Matinée, a las 2.30, segunda función de "Las Aventuras de Ruth", por Ruth Roland, y Cacaseno. Selecta, fin del "El Secreto Negro", por Perla White. Vermouth: "Ojos del Alma". Noche: Pola Negri en "Venganza Corsa".

SETIEMBRE Y BRASIL

HOY - Tarde y Noche
Platea: $ 2.00

Olivia Thomas

en su última obra póstuma:

ESPOSA POR DESPECHO

Tema: Las aventuras de un joven noble que se casó con una mujer cualquiera para hacer rabiar a la novia que le había dado calabazas.

Fuera de programa: Despedida de los cantores y guitarristas argentinos:

LOS GONZALEZ

Creadores de la tonada chilena y de los estilos gauchos.

MATINEES
SETIEMBRE

3.a Función de
Las aventuras de Ruth
— Y —
Chaplin detras del Telón

BRASIL
El Corazón del Far West
Chaplin detras del Telón

VICTORIA (Avenida Recoleta) N.o 345.—En la matinée: estreno de la segunda función de "Las Aventuras de Ruth" y Tom Mix en "La Hija de Pradera. Terminará la función con Cacaseno. En la especial: "La Hija de la Desgracia" En la noche: "La Cruz Agena".

COLON.—Matinée a las 3.30, el éxito, "El Secreto Negro", episodios finales, 13, 14 y 15. Especial, a las 6.30, estreno "Los 9 puñales", episodios: 1.o 2.o y 3.o Noche, a las 9.30: "La suerte empeñada".

SOLO A $ 22 EL PAR

Calzado "Colle"

EL CALZADO SIN RIVAL
SOLO A $ 22

Liquidamos calzado para señoras, muy fino, de extraordinaria duración y elegante forma. Hay numeración completa.

Realizamos otro saldo de calzado, también de clase superior, a $ 15 par.

Otro saldo de calzado nacional, lo liquidamos a 9 par.

De ricos corsés, y no caros, ofrecemos un excelente surtido.

LA FLOR DEL DIA
San Antonio 98, esquina de Moneda.—Casilla 3089

INFORMACIONES DEL EXTERIOR

Servicios de nuestros Corresponsales Especiales, vías Eastern y Colón, de "The Asociated Press", vía Colón, y de la Agencia Havas

LA ASAMBLEA DE LA SOCIEDAD DE LAS NACIONES

LA CUESTION DE TACNA Y ARICA ES SOMETIDA A LA ASAMBLEA

CHILE AMENAZA ADOPTAR UNA ENERGICA ACTITUD. — SE CONSIDERA POSIBLE SU RETIRO O EL DE BOLIVIA

EL GOBIERNO ARGENTINO APRUEBA LA CONDUCTA DEL DOCTOR PUEYRREDON

El diario "La Montaña" anuncia que Chile y Colombia tenían conocimiento de las intenciones del Dr. Pueyrredón. — Habrían propuesto una acción conjunta al respecto

Polonia solicita que Grodno quede fuera de la zona plebiscitaria de Vilna. — Holanda enviará tropas a esa región durante le plebiscito

La Asamblea ordena la creación de una Comisión Internacional permanente de Sanidad. — El informe sobre arbitraje obligatorio. — El Comité de Armamentos recomienda un proyecto que establece el desarme en tres períodos

El delegado uruguayo, señor Blanco, es elegido para suceder al doctor Pueyrredón en una de las vice-presidencias de la Asamblea

LOS DOCUMENTOS PUBLICADOS POR EL GOBIERNO ARGENTINO

LA ASAMBLEA SE OCUPARA EN LA PROXIMA SEMANA DEL ARBITRAJE OBLIGATORIO

GINEBRA, 11.—La Comisión Internacional de Justicia adoptó un proyecto referente a cierta forma de arbitraje obligatorio, después de haber aceptado una enmienda presentada por el delegado panameño señor Arias, en el sentido de que el reconocimiento del arbitraje obligatorio será válido para los Estados que acepten ese convenio.

Esta materia será tratada por la Asamblea general en la próxima semana

DECLARACIONES DEL DOCTOR PUEYRREDON

PARIS, 11.—El señor Honorio Pueyrredon declaró al corresponsal de la "Associated Press", quien le preguntó si Argentina continuaba siendo miembro de la Sociedad:

"Nosotros abandonamos la Asamblea de la Liga como una protesta y no puedo contestar la pregunta que se me formula. Sin embargo, Argentina experimentará una gran satisfacción para ayudar cuando se la invite, a reconstruir la Sociedad."

Al ser interrogado si con eso quería significar que la Sociedad estaba desmantelada, respondió:

"Usted puede interpretar mis palabras como lo desee. La principal objeción de Argentina a la actual Liga es que es una institución en la cual cada país pierde mucha parte de su individualidad y carácter."

POLONIA SOLICITA QUE GRODNO SEA EXCEPTUADA DE LA ZONA PLEBISCITARIA

GINEBRA, 11.—Polonia ha enviado una nota al Consejo de la Sociedad en la cual pide que la fortaleza y la zona fortificada de Grodno sea excluida de la región plebiscitaria de Vilna.

NUEVO JEFE DE LA DELEGACION DE GRECIA

GINEBRA, 11.—El señor Demetrios Panas, ex-Ministro de Relaciones bajo el régimen de Constantino, ha llegado a ésta a fin de hacerse cargo de la jefatura de la delegación griega.

El señor Panas reemplazará al señor Caclamanos.

EL SEÑOR ALVEAR DESMIENTE LA NOTICIA DE SU POSIBLE RENUNCIA

PARIS 11. — El Ministro de Argentina en esta capital, señor Alvear, declaró ayer al corresponsal de la "Associated Press" que estaba en perfecto acuerdo con la actitud adoptada por la delegación de su país en Ginebra.

Agregó el Ministro que carecen de todo fundamento los rumores de que desea presentar la renuncia del cargo.

EL SUCESOR DE PUEYRREDON

EN UNA DE LAS VICE-PRESIDENCIAS DE LA ASAMBLEA

GINEBRA 11. — La Asamblea ha elegido como vice-presidente, para suceder al doctor Pueyrredon, al delegado uruguayo señor Blanco.

RECOMENDACIONES DEL COMITE DE ARMAMENTOS

EL DESARME SE REALIZARIA EN TRES PERIODOS

GINEBRA 11.—El Comité de Armamentos hará a la Asamblea una recomendación que, en sustancia, significará el desarme en tres épocas.

Primera: Convenio entre las diferentes potencias para no continuar aumentando sus armamentos; segunda: reducción gradual de los armamentos; y, tercera: desarme completo y general, exceptuándose las armas y contingentes necesarias para las actividades policiales.

El delegado señor Doret presentó esta mañana una enmienda al Comité, para que el Consejo inaugure una campaña de propaganda en favor del desarme, y preparación de las nuevas generaciones a un nuevo estado de cosas, mediante una enseñanza adecuada en las escuelas.

El Japón declaró en esa reunión que le era imposible reducir sus armamentos mientras los Estados Unidos continuaran aumentando los suyos.

CREACION DE UNA COMISION INTERNACIONAL PERMANENTE DE SANIDAD

GINEBRA 11. — La Asamblea ordenó la creación de una Comisión Internacional Permanente de Sanidad, con el propósito de fiscalizar y metodizar los esfuerzos de la Subsecretaría Internacional de acción contra las epidemias y enfermedades en general.

La Comisión se compondrá de representantes de la Liga, de la Oficina Internacional del Trabajo y de la Liga Internacional de las Sociedades de la Cruz Roja.

LA APROBACION DEL INFORME SOBRE BLOQUEO ECONOMICO

GINEBRA 11.— El bloqueo económico por la Liga se convirtió en una realidad, lista para su inmediata aplicación cuando la Asamblea aprobó el informe correspondiente.

Aunque el informe estipula la creación de una Comisión Internacional de bloqueo que deberá informar todos los detalles a la Asamblea de 1921, dispone también que, mientras tanto, la Secretaría General de la Liga quede facultada para notificar inmediatamente al Consejo de toda violación del artículo 16, por el cual todos los miembros de la Sociedad deben cumplir los actos y deberes impuestos por el Convenio. Esto significará para los infractores la ruptura de las relaciones comerciales y diplomáticas con los miembros de la Liga.

Se cree que más tarde el Consejo dispondrá una sanción naval y autorizará a la Liga para disponer de alguna fuerza naval para poner en vigor el bloqueo.

Después de la ruptura, la Comisión adoptará otras medidas sucesivas, tales como la presión financiera.

EL GOBIERNO ARGENTINO APRUEBA LA CONDUCTA DE PUEYRREDON

BUENOS AIRES 11.— Después de la reunión celebrada hoy por el Consejo de Ministros bajo la presidencia del señor Irigoyen, se acordó enviar un despacho al doctor Pueyrredón, aprobando su conducta en la Asamblea de Ginebra.

EL PERÚ HA SIDO SIEMPRE PARTIDARIO DEL ARBITRAJE

Declaraciones del delegado peruano, señor Francisco García Calderón

GINEBRA 11. — El señor Francisco García Calderón, Ministro del Perú en Bruselas, y miembro de la delegación peruana ante la Asamblea de la Liga de las Naciones, ha hecho las siguientes declaraciones a un corresponsal de "La Nación" en Ginebra:

"El Perú se ha esforzado siempre en resolver los conflictos por la vía arbitral, y puedo citar como ejemplos diversos casos. La cuestión suscitada con el Ecuador fué resuelta sometiéndola al arbitraje de la Reina de España, cuyo fallo fué aceptado por ambas partes. El conflicto que se produjo entre Perú y Bolivia fué también sometido a arbitraje, actuando de árbitro el Presidente de la Argentina; el Perú aceptó sin discusión la sentencia y Bolivia solicitó algunas concesiones que fueron aprobadas en parte por el Perú para mantener la paz.

"Creo que, dadas las circunstancias actuales, es imposible un acuerdo directo con Chile, para fijar las condiciones en que debe realizarse el plebiscito que ha de determinar la propiedad definitiva de las provincias de Tacna y Arica.

"Cuando Chile mantenía tirantes las relaciones con la Argentina, sometió al arbitraje de la Reina de España la determinación de las condiciones de este plebiscito; pero una vez que resolvió su conflicto con ese país, rechazó el protocolo. Desde entonces mantiene este asunto en "statu quo".

"Por otra parte, Chile ha expulsado los peruanos que quedaban en Tacna y Arica para preparar el plebiscito en condiciones favorables para ese país. El Perú, por su parte, ha declarado nulo el Tratado por no haberse cumplido sus disposiciones. Se ha hablado de someter la cuestión al arbitraje de un tribunal americano compuesto por Estados Unidos, Brasil y Argentina, y se ha insinuado también la constitución de un tribunal europeo formado por Inglaterra, Francia y otra potencia. Antes de la guerra europea, se hablaba meramente de la cuestión de Tacna y Arica, pero pasada la contienda y triunfante el principio del derecho de los pueblos a la autodeterminación de sus gobiernos, valdría más plantear la cuestión completa del Pacífico para llegar a una paz permanente.

"El Perú firmó el pacto fundador de la Liga de las Naciones y espera conservar y consolidar la tradicional simpatía que siente tanto por la Argentina como por el Brasil.

"En resumen, puedo decir que la política internacional del Perú se orienta hacia el arbitraje y hacia el pacifismo, en contra de la fórmula de Chile; hacia la justicia como ley suprema entre las naciones.

"En cuestiones de límites, el Perú ha propuesto siempre y tenazmente el arbitraje, y hoy recurriría al mismo principio para resolver el conflicto con Chile. En todos los congresos panamericanos, desde el de Washington en 1890 hasta el de La Haya en 1907, el Perú ha sostenido siempre la doctrina del arbitraje obligatorio".

LOS DOCUMENTOS PUBLICADOS POR EL GOBIERNO ARGENTINO

Las instrucciones dadas al señor Pueyrredón. — Argentina no está con nadie ni contra nadie.

BUENOS AIRES, 11. — Han sido dados a la publicidad los documentos oficiales referentes a la actitud de la delegación argentina en la Asamblea de Ginebra:

"El doce de Marzo de 1919 el Ministro de la Argentina en París telegrafió a la Cancillería anunciando que la nación había sido invitada para concurrir a una conferencia privada, sin carácter oficial, en la que se estudiaría la formación de la Sociedad de las Naciones.

"Al día siguiente se comunicó al Ministro que se aceptaba en principio la formación de la citada Sociedad, pero se declaraba que el Gobierno estimaba que no creía que se debían adelantar opiniones en las reuniones que se efectuarían para el establecimiento de la Liga, institución destinada a regir la paz futura del mundo.

"El 22 de Setiembre de 1920 se telegrafió al Embajador en Washington diciéndole que la República Argentina concurriría a la primera Asamblea de la Sociedad con amplitud de criterio, sin prejuicios y con el ánimo de propiciar el afianzamiento real y verdadero de la paz en el mundo.

"El 16 de Octubre se contestó una consulta hecha por el Gobierno colombiano en que se declaraba que la delegación argentina plantearía en la Asamblea de Ginebra cuestiones previas que decidirían de la asistencia o retiro de la Argentina.

"Se agregaba en la citada comunicación, que más tarde se resolvería la posición definitiva. En el mismo documento se expresaba que sería muy grato para la República llegar a un acuerdo con las repúblicas hermanas de Sur-América, respecto de la conducta común.

"El telegrama enviado por el delegado argentino doctor Pueyrredón desde Ginebra comunica que un miembro de la Secretaría de la Sociedad de las Naciones solicitó que le comunicara la opinión de Argentina con respecto al pedido del Perú y de Bolivia sobre el nombramiento de una Comisión que estudiara las cuestiones del Pacífico y la revisión del Tratado de Ancón.

"El señor Pueyrredón contestó que la delegación se abstendría de pronunciarse de manera especial antes de que la Secretaría de la Liga oyera a la delegación chilena, la cual no había llegado aún, opinión que conjuntamente con la del Perú y Bolivia debían oirse antes que ninguna otra.

"El 17 de Noviembre se telegrafió al señor Pueyrredón confirmándole las instrucciones de que no participase en ninguna cuestión antes de que se resolviera la proposición fundamental presentada por Argentina.

"Con respecto de las cuestiones del Pacífico, la delegación debía sostener la tesis de que ella debe ser resuelta por las mismas naciones comprometidas, pues los efectos de la sanción de la paz universal propiciada por la Sociedad deben referirse a los sucesos posteriores y no a los que existían con anterioridad en América, en Europa o en cualquiera otra parte del mundo.

"Además, el Gobierno argentino está resuelto a no intervenir en los asuntos del Pacífico si no es como un amigable componedor.

"Se insistía en que, en caso de rechazo de la proposición fundamental de la delegación argentina, ésta terminaría por retirarse.

"El 20 de Noviembre se envió un despacho telegráfico al señor Pueyrredon en el sentido de que si la moción argentina era rechazada, aplazada o se desvirtuaría el propósito fundamental de la convocatoria a la Asamblea, la delegación debería retirarse, dejando constancia de los ideales que sostiene en esta hora histórica para los destinos de la civilización.

"El 28 de Noviembre un nuevo telegrama transmitía al jefe de la delegación las instrucciones complementarias diciendo que la República Argentina adhirió al proyecto de la Sociedad de las Naciones, aceptando solamente el principio básico de ella, y se le expresó así, de manera terminante, que no se pronunciara respecto de la fórmula constitutiva que elaboraron algunas naciones, con prescindencia de las demás.

"La República Argentina considera la universalidad de la Liga como condición absoluta y la igualdad de todos sus miembros como condición indispensable.

"El 7 de Diciembre el señor Pueyrredón telegrafió diciendo: "Cumplí las instrucciones recibidas. La Asamblea ha mantenido su resolución. Se trata sólo de un aplazamiento de las enmiendas y no de un rechazo.

"La postergación de estas enmiendas significa el rechazo actual de nuestro principio y las declaraciones categóricas hechas por los representantes más caracterizados de la Asamblea lo confirman.

"Un acto como el que se ha realizado puede crear un ambiente reaccionario a la aceptación de que haya sido el resultado de nuestros principios y cualquiera que haya sido el resultado de nuestra actitud, siento orgullo de haber defendido un gran ideal de justicia."

"El 11 de Diciembre, se telegrafió al señor Pueyrredón aprobando la actitud de la delegación presidida por él ante la conducta de la Asamblea al no considerar las proposiciones fundamentales para la realización de los magnos propósitos que habían dado lugar a la convocación de la Asamblea.

"La delegación argentina no está con nadie ni contra nadie, sino con todos y para el bien de todos y asistió a la Asamblea sin prejuicios ni inclinaciones llevando a ella la santa unción de una nueva vida universal.

"La delegación argentina no ha buscado adhesiones y ha declinado las que le han sido ofrecidas gentilmente, en el deseo de no comprometer a nadie en la defensa de sus postulados, pues está convencida de que la Suprema Justicia se impondrá finalmente en el mundo."

LAS MATERIAS SUJETAS AL ARBITRAJE OBLIGATORIO

GINEBRA 11. — De acuerdo con el proyecto adoptado con la Comisión de Corte de Justicia Internacional, las siguientes cuestiones quedaran sometidas al arbitraje obligatorio:

Primera, interpretación de los Tratados.

Segunda, cuestiones de derecho internacional.

Tercera, violación de los compromisos internacionales.

Cuarta, interpretación de las sentencias dictadas por la Corte Internacional; y

Quinta, naturaleza y extensión de las reparaciones debidas por el quebrantamiento de cualquier convenio internacional.

CHILE Y COLOMBIA HABRIAN TENIDO CONOCIMIENTO

DE LAS INTENCIONES DE PUEYRREDON

"La Montaña" anuncia que ambos países habrían ofrecido llegar a un acuerdo con Argentina para iniciar una acción conjunta al respecto

BUENOS AIRES 11. — "La Montaña", diario que figura en la prensa partidaria del Gobierno, anunció en la tarde de hoy que el Gobierno publicaría una nota cambiada entre Argentina, Chile y Colombia que probaría que Chile y Colombia aprobaban la doctrina argentina, sobre la cual basó el doctor Pueyrredón las cuatro enmiendas presentadas a la Asamblea de Ginebra, y habrían expresado el deseo de llegar a un acuerdo con Argentina para llevar a cabo, conjuntamente con las demás naciones latino - americanas, una acción destinada a obtener de la Asamblea la aprobación de esas enmiendas.

Argentina, según el resumen de las notas publicadas por "La Montaña", habría agradecido a ambas naciones esa prueba de solidaridad, pero se habría negado a aceptar su proposición por cuanto implicaba la celebración de pactos y compromisos.

El Gobierno ha publicado posteriormente, en el diario "La Epoca", varios documentos diplomáticos referentes a la conducta de Argentina al retirarse de la Asamblea pero, entre ellos, no figura la nota mencionada por "La Montaña".

Los documentos establecen que la política de Argentina, desde la primera proposición del Presidente Wilson, referente a la Liga de las Naciones, fué de que todas las naciones participaran en la Liga, y exponen las instrucciones dadas a Pueyrredón con referencia al retiro de la delegación argentina, suministrando razones que, sustancialmente, son las mismas que ya han sido publicadas en Ginebra.

LA CUESTION DE TACNA Y ARICA

ES SOMETIDA A LA ASAMBLEA

GINEBRA 11.— La cuestión de Tacna y Arica ha sido sometida a la Asamblea de la Sociedad de la Liga de las Naciones.

ES POSIBLE EL RETIRO DE CHILE O BOLIVIA DE LA LIGA

GINEBRA 11. — La forma en que el problema de Tacna y Arica ha sido sometido a la Asamblea ha provocado una disputa entre Chile y Bolivia, la que puede traer como resultado el retiro de cualquiera de esos dos países.

ELOGIOS DE UN DIARIO A M. VIVIANI

GINEBRA 11. — La "Gacette de Cologne" dice respecto de Mr. Viviani:

"El más notable orador de la Asamblea de la Sociedad de las Naciones es el señor Viviani, segundo Demóstenes.

"Cuando se levanta para hacer uso de la palabra sostiene con brillante dicción y en forma magnífica la tesis que sostiene el Gabinete de París, y la sala permanece en silencio.

"Su palabra a la vez que apasiona está impregnada de circunspección".

Coke Americano

DE 72 HORAS

Ofrecen listo para entrega en Santiago

DUNCAN, FOK & Co.

BANDERA 529-533

Coches para Guagua

Los modelos más hermosos y de gusto refinado.

Los acaba de recibir en gran cantidad nuestro Departamento "Especial".

MORRISON & Co.

AHUMADA, 65-77 :: SANTIAGO

Cemento "ALSEN"

Listo en Bodega Santiago

SAAVEDRA, BENARD y Cía.

LA ULTIMA jugada de la LOTERIA NACIONAL ARGENTINA

ANTES DEL MILLON

de NAVIDAD, se efectuará en Buenos Aires el día JUEVES

16 de DICIEMBRE de 1920

En este sorteo se repartirán 6,900 premios, o sean $ 367,500 argentinos con un PREMIO MAYOR de

$ 80,000

El billete ENTERO a $ 55; cada QUINTO de billete a $ 11 CHILENOS.

En estos precios están incluídos los gastos de remisión, a vuelta de correo y por carta certificada, a cualquier parte de Chile, y a todo comprador envío gratis la LISTA OFICIAL de los 6,900 números premiados.

¡¡NO DEJE DE PROBAR SU SUERTE AHORA PARA EXPERIMENTARLA OTRA VEZ EN LAS LOTERIAS DE NAVIDAD!!

Las loterías de NAVIDAD, todas en circulación, son:

MADRID: 22 Diciembre

Ptas. 12.000,000 (Doce Millones)

Billete entero, a $ 2,500 chilenos.
Medio billete, a $ 1,300 chilenos.
Cada vigésimo, a $ 140 chilenos.

B. AIRES: 23 Diciembre

$ 1.000,000 argentinos

Billete entero, a $ 600 chilenos.
Medio billete, a $ 325 chilenos.
Cada décimo, a $ 65 chilenos.

MONTEVIDEO: 31 Diciembre

$ 500,000 oro uruguayo

Billete entero, a $ 700 chilenos.
Medio billete, a $ 375 chilenos.
Cada décimo, a $ 80 chilenos.

Casi la totalidad de los aficionados pide sus boletos a E. TURRI, la Casa preferida: 1.o Por ser la Casa más conocida; 2.o Porque es Casa con responsabilidad en Argentina y en Chile; 3.o Por ser Casa seria, puntual y discreta; 4.o Porque es la única Casa que ha vendido en Chile el PREMIO MAYOR DEL MILLON DE NAVIDAD, además de varios premios mayores en distintas fechas; 5.o Porque la Casa E. TURRI paga inmediatamente cualquier billete premiado de la Lotería Nacional Argentina, adquirido en la misma Casa E. TURRI.

Las REMESAS en pago de los billetes de lotería pedidos, pueden hacerse: por giro postal o telegráfico (Telégrafo Comercial), letras bancarias o de la Caja de Ahorros, billetes premiados, o, en último caso, enviando el dinero efectivo en carta certificada, y, al ser posible, lacrada. Diríjanse los valores y correspondencia solamente a la Casa

E. TURRI - SANTIAGO

Pasaje Balmaceda No. 10 - Casilla Correo 3217

Tanto a los señores aficionados de Santiago como a los de provincias, ruego EVITEN hacer sus pedidos o comprar billetes de Loterías a personas sin responsabilidad, que podrían sorprender su buena fé, y enviar sus órdenes exclusivamente a E. TURRI (Casa Chilena).

Al hacer su pedido, sírvase mencionar el aviso de este diario. — Véase el aviso de E. TURRI, en la primera página de LA NACION de hoy.

PIDA LOS EXQUISITOS VINOS
TARAPACA - ZAVALA
En todo Almacen y Restaurant de importancia

LA INTERPRETACION DEL ARTICULO 10 DEL PACTO DE LA LIGA

La ausencia de los Estados Unidos y el peligro maximalista

HABLA M. VIVIANI

GINEBRA, 11.—Como firmante del tratado de Versalles y para demostrar la leal adhesión de Francia y sus grandes esfuerzos para poner en armonía los intereses de las naciones, el jefe de la delegación de Francia, M. Viviani, hizo hoy las siguientes declaraciones a un representante de la "United Press":

"Los Estados Unidos suscribieron el tratado de Versalles, pero no lo han ratificado. Creo que las dificultades que han motivado la ausencia de Estados Unidos en la Sociedad son insignificantes.

"La opinión pública de ese país ha sido sorprendida respecto a la interpretación del artículo 10 del pacto, el cual no establece que los miembros de la Liga garanticen la integridad territorial y la independencia política de cada uno de ellos.

"El artículo 10 significa que la Liga obrará en aquellos casos en que se produzca una agresión externa contra la integridad e independencia de sus miembros y corresponde al Consejo pronunciarse sobre semejante agresión.

"Personalmente, tengo la impresión de que el artículo 10 es el que mantiene a Estados Unidos ausente de la Sociedad. Si en ese país se diera una interpretacíón ampliamente liberal a lo estipulado en el artículo, se llegaría al convencimiento de que, en ningún caso, sería llamado en contra de su voluntad a resolver disputas entre otras naciones.

"Francia no desaprueba la adopción de las enmiendas que se han propuesto, en Setiembre del año próximo, pero hasta que no sean tomadas en cuenta creemos que la interpretación que la Sociedad ha dado al artículo 10 es suficiente para destruir la aversión que manifiestan los Estados Unidos para adherirse a la corporación. Por otra parte, todas las delegaciones reconocen que la Sociedad no podrá realizar la amplitud de su obra sin la presencia de ese país.

"Hoy mismo se empezado a tratar en la Asamblea un asunto de vital importancia, que no ha sido apreciado en lo que vale y éste es el referirse a la organización técnica. Habríamos dado un gran paso si nos hubiéramos limitado únicamente a estudiar la manera de evitar las guerras y a considerar un peligro casi igual a esto: el maximalismo. No podemos mantener relaciones con los maximalistas ni reconocer ese régimen bajo ninguno de sus aspectos.

"En todos los países existe la posibilidad de que se desarrolle el régimen que impera en Rusia y el único preventivo es la armonía internacional económica que debe ser amparada por todas las naciones, como lo hacen cada una de ellas respecto a la concesión de pensiones, seguros y amparos de los desocupados. Lo mismo que se hace para los individuos debe hacerse para las naciones: muchos estados son incapaces de producir lo que necesitan cuando llega el caso y los desocupados contamínanse con el espíritu del bolsheviquismo y se produce el peligro nacional o internacional. Para prevenir estos sucesos la Sociedad ha creado organizaciones técnicas.

"Una vez que desaparezcan las posibilidades de guerra y se establezca la armonía económica internacional, uno de los esenciales deberes será la consideración del problema citado para librar al mundo de las amenazas de la intranquilidad social."

INTENCIONES ATRIBUIDAS AL GOBIERNO CHILENO

LA PAZ 11. — Un despacho procedente de Buenos Aires y recibido por "El Diario" anuncia que el Gobierno de Chile, a insinuación de la Comisión de Relaciones Exteriores del Senado, ordenará a la delegación chilena que se retire de la Asamblea de Ginebra, solidarizándose con Argentina pero, en realidad, para evitar que sus representantes en la Asamblea participen en la discusión que se suscitará con motivo de la solicitud presentada para la revisión del Tratado que puso fin a la Guerra del Pacífico.

RESOLUCIONES DE ALGUNAS COMISIONES

GINEBRA, 11. — La cuestión de Shan-Tung continúa siendo el tema principal en los círculos diplomáticos y de la Liga. El delegado chino ha declarado que esta cuestión sólo será entregada a la Asamblea cuando la Liga haya perfeccionado su organización.

La quinta Comisión se negó a aceptar la solicitud de Lituania para ingresar a la Liga, pero acordó admitirla en la sección técnica.

La tercera Comisión resolvió hacer obligatoria la jurisdicción del tribunal internacional de justicia con derechos u opción de cada nación a ciertas cuestiones.

La segunda Comisión resolvió convocar a una conferencia internacional para tratar del uso del opio y del tráfico de blancas.

DISCUSION DE LA CUESTION DE TACNA Y ARICA

GINEBRA, 11.—La cuestión de Tacna y Arica, sometida a la Asamblea, al iniciarse la sesión, alcanzó a provocar una situación aguda, entablándose una seria disputa entre Chile y Bolivia.

Chile renovó su oposición a que la Asamblea conociera del caso mientras que Bolivia insistió en que se iniciara una investigación inmediata al respecto.

Chile amenaza adopta una actitud enérgica en caso de que el Comité competente decida que la actual Asamblea do probabilidades de que se retire cualquiera de los dos países.

"LA RAZON" OPINA QUE DEBE APLAZARSE LA DEMANDA DE BOLIVIA

PA PAZ 11. — El diario oficial "La Razón" opina que es conveniente aplazar la demanda de Bolivia en la Asamblea de la Sociedad de las Naciones para otra Asamblea a la que concurran los Estados Unidos y Argentina.

RECHAZO DE PROPOSICIONES ARGENTINAS

TENDIENTES A MODIFICAR EL PROYECTO DE CORTE INTERNACIONAL DE ARBITRAJE

GINEBRA, 11.—La comisión encargada de redactar el proyecto de Corte Internacional de Arbitraje, rechazó la proposición argentina en que se pedía la supresión de la Corte permanente de arbitraje de La Haya, basando su resolución en que es imposible derogar un convenio que ha sido firmado por varios Estados que no forman parte de la Sociedad.

La citada comisión rechazó además, otra de las enmiendas argentinas que tendía a limitar las atribuciones de que estaría investida la citada Corte, a fin de crear precedentes en materia jurídica.

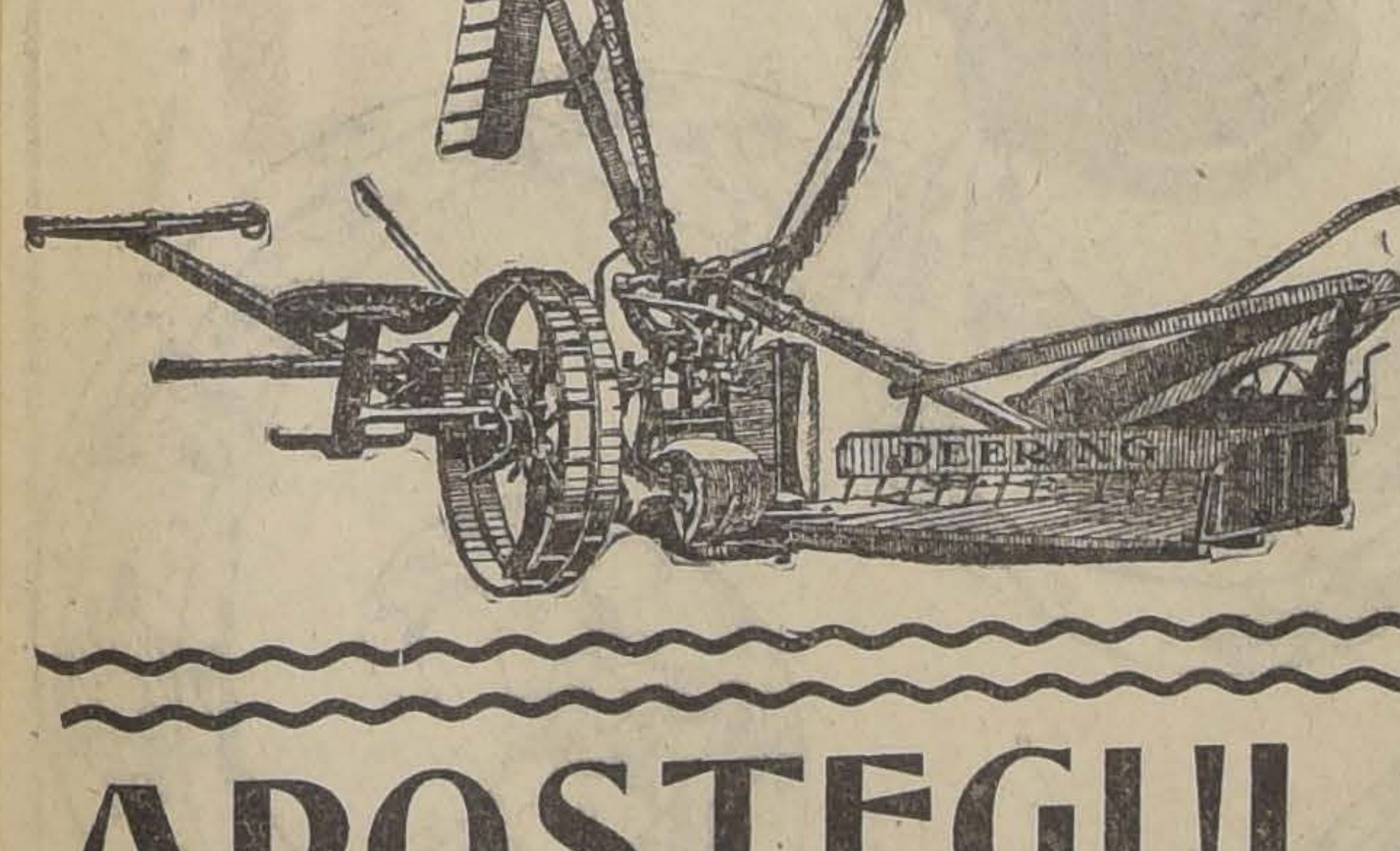

Segadoras
Engavilladoras
"DEERING
IDEAL"
SON LAS MEJORES
Saavedra, Benard y Ca.

AROSTEGUI Hnos.
MANUEL RODRIGUEZ N.o 854. —SANTIAGO
TECHO
Americano acanalado, a $ 3.00 la plancha, $ 4.90 el metro cuadrado. No lo atacan los reactivos de minas, ni los aires salinos de la costa, ni salitreras.
GALLINEROS
ponederos automáticos y de trampa, bebederos y comederos automáticos, nacedores de avena, y todos los útiles para la Avicultura.
COLMENAS
Bruner y Lanstrong, cera estampada y todos los útiles para la Apicultura.
Este aviso se publica diariamente en la sección económica de todos los diarios.

EL GOBIERNO ALEMÁN CONTESTA LA NOTA PROTESTA DE FRANCIA, GRAN BRETAÑA Y BELGICA

LA LEY MARCIAL HA SIDO PROCLAMADA EN BUCAREST

Francia y Gran Bretaña estarían dispuestas a iniciar negociaciones con los nacionalistas turcos

El Ministro de Francia en Atenas notifica al premier Rhallis que Francia retirará su apoyo financiero a Grecia si Constantino vuelve a ocupar el trono. — Francia y Gran Bretaña llamarán, posiblemente, a sus Ministros en Atenas, si Constantino vuelve al poder

La Cámara de Representantes norteamericana aplaza hasta mañana su decisión sobre el proyecto Johnson, referente a la inmigración

GRAN BRETAÑA

COMENTARIOS DE LOS DIARIOS SOBRE LA ACTITUD DEL GOBIERNO RESPECTO DE IRLANDA

LONDRES 11. — "The Daily Express", dice en un artículo:

"Debemos estar agradecidos a Mr. Lloyd George por haber reconocido francamente el deseo creciente de Irlanda por pactar la paz".

"The Morning Post", deplora que no se haya proclamado con mayor anterioridad la ley marcial en Irlanda, medida que habría ahorrado infinidad de vidas inocentes.

FRANCIA

LA CONFERENCIA DE LOS EXPERTOS ALIADOS

PARIS 11. — Los expertos aliados se reunirán en Bruselas el 16 del actual.

LOS EFECTIVOS DEL EJERCITO FRANCES

PARIS 11. — Se anunció en la Cámara de Diputados, que el ejército francés se compone de 40,580 oficiales y 840,700 soldados.

EL PREMIER BULGARO CONDENA LA CONDUCTA DE ALEMANIA

EN BELGICA Y NORTE DE FRANCIA

PARIS 11. — El Presidente del Consejo de Ministros de Bulgaria, señor Stamboulisky, después de una visita efectuada al norte de Francia y a Bélgica, declaró:

"He sufrido profundamente al adquirir la convicción de que las destrucciones llevadas a cabo en Francia y Bélgica, por los ejércitos alemanes durante la guerra, no han sido la consecuencia natural de las operaciones militares sino que hubo de parte de Alemania un deseo muy claro de aniquilamiento sistemático, friamente deliberado y realizado sin otro motivo que destruir la competencia de países ricos y laboriosos.

"Alemania, en ese caso, ha obrado como un malhechor. He comprendido aquí que si los pueblos aliados alimentan sentimientos de odio en contra de los enemigos comunes, obedecen a una impresión natural y legítima, pues meditan lo que habría acontecido si la victoria hubiese favorecido a las potencias centrales".

EL REY DE DINAMARCA VISITA LOS CAMPOS DE BATALLA

PARIS 11. — El Rey Cristián de Dinamarca visitó los campos de batalla de Verdún.

El soberano depositó una corona de laureles en el cementerio militar. Una vez terminada la ceremonia, visitó el osario de Douaumont en donde contribuyó con su óbolo a incrementar los fondos destinados a la erección de un monumento.

El rey también visitó el ex-frente de batalla de Vaux en donde el mariscal Petain le hizo un relato de las batallas que se libraron en esos campos.

Una vez terminadas las visitas a los más importantes sitios de la región, el soberano se transladó a Reims, donde visitó la catedral.

El rey regresó a París a donde llegó en la noche.

FRANCIA Y GRAN BRETAÑA ESTARIAN DISPUESTAS A NEGOCIAR CON MUSTAFA KEMAL

NUEVA YORK 11. — El corresponsal del "New York Sun and Herald" en París anuncia que Francia y Gran Bretaña se prepararían para entablar negociaciones con los nacionalistas turcos y el Gobierno de Constantinopla.

Las negociaciones estarían basadas en una nueva repartición de los territorios turcos, y tendrían por objeto salvaguardiar los intereses franco-ingleses de las amenazas del Soviet.

Las ofertas que se harían a Mustafá Kemal Bajá dependerían en todo caso de las promesas que éste hiciera respecto a la unidad turca en contra del maximalismo y de las garantías que otorgara y que garantizaran un correcto proceder hacia Armenia.

INTERPRETACION DADA POR EL GOBIERNO A LA NOTA RESPUESTA DE ALEMANIA A LOS ALIADOS SOBRE DESARME

NUEVA YORK 11. — Según el corresponsal del "New York Sun and Herald" en París, el Gobierno de Francia ve en la nota enviada por los aliados al Gobierno de Alemania y que trata del asunto del desarme de los guardias civiles, una nueva prueba de que los alemanes faltan a las seguridades otorgadas al respecto.

Agrega la información que no se puede esperar que Francia reduzca sus armamentos sino que, por el contrario, se estima en los círculos mejor informados, que el país debe buscar fuertes alianzas militares que le den amplias seguridades respecto de la defensa nacional.

VISITA HECHA AL SEÑOR PUEYRREDON

PARIS 11. — El señor Honorio Pueyrredon fué visitado por el prefecto del Sena, señor Autrand.

Ambos personajes conversaron largamente y en forma muy cordial.

El señor Pueyrredon retribuirá la visita en la próxima semana.

BELGICA

VISITA DE LOS REYES A ESPAÑA

BRUSELAS 11. — Se ha fijado para los primeros días de Febrero próximo el viaje de los reyes a España.

Los soberanos, que irán acompañados de sus hijos y de la princesa María, serán huéspedes del Rey Alfonso durante una semana.

En Madrid y en tres otras ciudades que se designarán posteriormente se les preparará grandes recepciones y festejos.

HOLANDA

HOLANDA ENVIARA TROPAS A VILNA

GINEBRA, 11.—Holanda ha aceptado la invitación de la Liga a fin de que envíe un destacamento de tropas de su ejército a la zona del plebiscito en Vilna.

La aceptación está subordinada a la aprobación del Parlamento.

ESPAÑA

GRANDES INUNDACIONES

CADIZ 11. — A causa de grandes inundaciones la ciudad se encuentra sin luz.

Cinco casas se han derrumbado y muchos otros edificios, incluso la Cárcel amenazan caer.

En varias partes de la ciudad el agua alcanza a 6 pies. La gente se moviliza en botes.

ITALIA

D'ANNUNZIO DECLARA HABER SE APODERADO DEL PLAN DE LA MARINA ITALIANA

FIUME 11. — Junto con la llegada del destróyer "Espero" a esta ciudad, Gabriel D'Annunzio declara que ha logrado obtener el proyecto de la Marina para obligar a las naves del poeta a salir de Fiume.

D'Annunzio declara que ese proyecto tenía por objeto, primeramente, la evacuación de la flota fiumense, segundo el bloqueo de Fiume, Arbe y Veglia y, tercero, la ocupación de Fiume.

LA SITUACION ACTUAL DE LA CUESTION DE FIUME

ROMA, 11. — Los penosos episodios de buques de la armada italiana pasados a la Regencia de Quarnero, no deben ser exagerados por que no significan una rebelión contra el deber de la disciplina sino que únicamente una excitación causada por la ilusión de obedecer a un deber superior, mejor dicho son casos de intoxicación dannunziana en cierta porción del personal de baja graduación.

Estos episodios no parecen peligrosos cuando se producen en su verdadero medio, pero no es lo mismo cuando se producen en los círculos políticos y diplomáticos y se lamenta que se les esté dando una importancia exagerada, contraria a los intereses italianos.

Desgraciadamente las ilusiones relativas a la actitud de D'Annunzio se desvanecen y la situación continúa tirante, siendo evidente que la comisión parlamentaria no obtuvo éxito alguno. Los diputados no comprendieron la situación ni supieron llevar a cabo su misión que era hacer comprender a D'Annunzio la voluntad superior del país expresada en la resolución parlamentaria, contentándose con conversaciones vagas y generales que carecían de base para una obra diplomática.

Giolitti, después de conferenciar con los diputados, ha prometido examinar todos los problemas técnicos de la cuestión. En seguida pasando al aspecto constitucional observó que faltaría a sus deberes si entrase a discutir algo referente á la ejecución del Tratado de Rapallo.

La situación actual es que D'Annunzio exige el reconocimiento de la Regencia del Quarnero, pero el Gobierno no puede hacerlo por razones de orden externo e interno: la Regencia no tiene Gobierno libremente elegido por el pueblo, sino una forma autocrática de Gobierno basada en la fuerza militar.

El Gobierno italiano no puede hacer abstracción de la voluntad de la población de Fiume; por otra parte D'Annunzio no oculta que el reconocimiento de la Regencia sería sólo un medio de proclamar su anexión a Italia, anexión contraria al Tratado de Rapallo, ya comunicado a los aliados y aceptado por Italia, la que se hará un deber en ejecutarlo.

La cuestión de la anexión de la Regencia debe quedar para el futuro. La opinión pública italiana permanece tranquila pero lamenta que la cuestión se desarrolle en una forma en que no se sacrifican

ALEMANIA

LA RESPUESTA DEL GOBIERNO ALEMAN

A LA NOTA PROTESTA DE FRANCIA, GRAN BRETAÑA Y BELGICA

BERLIN, 11.—El Gobierno alemán, dando respuesta a la nota conjunta que le enviaron los Gobiernos de Francia, Gran Bretaña y Bélgica, protestando contra los discursos pronunciados en los territorios ocupados, declara que no puede admitir que la visita de Von Simons y von Fehrenbach haya provocado inquietud alguna entre los habitantes de los territorios del Rhin y agrega que el Gobierno germánico se reserva el derecho de decidir cuándo puede estimar necesario para el Ministerio Imperial imponerse, de primera mano, de las condiciones reinantes en los territorios ocupados, poniéndose en contacto con sus habitantes.

Con respecto a los discursos que fueron pronunciados en dichos territorios, puede dar a los Gobiernos de Gran Bretaña, Francia y Bélgica todas las seguridades que se estimaren convenientes.

RUMANIA

LA LEY MARCIAL EN BUCAREST

PARIS 11. — La Legación de Rumania ha anunciado que Bucarest se encuentra bajo el régimen de la ley marcial debido a los desórdenes que culminaron con la explosión de una bomba en la Cámara de Senadores durante la sesión del Jueves.

GRECIA

FECHA OFICIAL DEL VIAJE DEL EX-REY CONSTANTINO

LUCERNA, 11.—Oficialmente se ha anunciado que el ex-Rey Constantino se dirigirá a Grecia el Martes próximo.

PROHIBICION DE VOLVER AL PAIS DICTADA CONTRA DOS PERSONAJES GRIEGOS

LUCERNA 11. — En el telegrama que el Gobierno griego envió al ex-Rey Constantino invitándolo a que regrese al país, se prohibe que los señores George Streit ex-Ministro de Relaciones Exteriores y consejero del Rey durante su destierro, y el capitán Stefan Paparrigopoulos, ayuda de campo de Constantino, transpongan las fronteras de Grecia.

CONSTANTINO ES INVITADO A REASUMIR EL PODER

LUCERNA 11.—El ex-Rey Constantino ha recibido una comunicación oficial en que se le invita a regresar al país, a fin de que asuma el poder.

NOTIFICACION DEL MINISTRO FRANCES

al premier Rhallis

ATENAS 11. — El Ministro de Francia en esta capital, ha entregado una nota al premier Rhallis, informándole que, en caso de que el ex-Rey Constantino vuelva a ocupar el trono de Grecia, Francia se verá obligada a retirar todo el apoyo financiero que presta al país.

POSIBLE LLAMADO DE LOS MINISTROS DE FRANCIA Y GRAN BRETAÑA

NUEVA YORK 11. — El corresponsal del "New York Sun and Herald" en París anuncia que, tanto Gran Bretaña como Francia, están dispuestas a llamar a los Ministros Plenipotenciarios acreditados por ellas en Atenas, inmediatamente después que el ex-Rey Constantino regrese al país, y siempre que las condiciones de Grecia no cambien radicalmente.

ESTADOS UNIDOS

LAS OPINIONES REFERENTES AL TRATADO CON COLOMBIA

WASHINGTON, 11.—Los leaders del Senado iniciaron ayer una recopilación de las opiniones referentes a la ratificación del tratado con Colombia, según el cual se pagaría a ese último país una suma de 25 millones de dólares, por la apertura del Canal de Panamá.

Se anuncia que este proyecto encontrará una oposición considerable y los senadores que apoyan la moción declaran que lo dejarán para el próximo Congreso, a menos que logren asegurar el número de votos suficientes para estar seguros de su aprobación.

El senador Mr. Borah declaró que se opondría al tratado, por cuanto estima que no se ha causado ningún daño a Colombia, y que, por consiguiente, el pago de esa suma equivaldría a reconocer que Estados Unidos ha procedido injustamente.

Mr. HARDING ESTUDIA EL ESTABLECIMIENTO DE UNA ASOCIACION DE NACIONES

MARION, 11.— El Presidente electo, Mr. Harding, va invitado al ex-Secretario del Departamento de Estado, Mr. Bryan, a una conferencia que se celebrará el 17 del actual.

En la citada conferencia se tratará del proyecto de Asociación de las Naciones.

LA REPRESENTACION DE ESTADOS UNIDOS EN LA COMISION DE DESARME

WASHINGTON, 11.—El senador Mr. Walih, miembro del Partido Demócrata, presentó una moción al Senado en que pide que el Presidente Wilson designe un delegado a fin de que asista a las deliberaciones de la Comisión de desarme de la Asamblea de Ginebra.

CREACION DE UNA CORPORACION DE COMERCIO EXTERIOR

CHICAGO, 11.—La Conferencia de Comercio Exterior aprobó la organización inmediata de una corporación de comercio exterior, institución que contará con un capital de 100 millones de dólares y que se regirá de acuerdo con las estipulaciones contenidas en la ley Edge.

Se ha designado un comité de 30 personas que estará presidido por Mr. John Mc. Hugh, de Nueva York, para que lleve a término lo acordado.

EL CONSEJERO FINANCIERO EN CUBA SE DIRIGE A LA HABANA

WASHINGTON 11. — El Subsecretario de la Tesorería de Washington, Mr. Rathebone, que ha sido designado para desempeñar el cargo de Consejero financiero en Cuba, después de conferenciar con el Ministro de Cuba en esta capital, se dirigió a La Habana, donde se pondrá al habla con el Presidente señor Menocal y personajes de la Banca.

ENTREVISTA DE MM. HARDING Y HUGHES

MARION 11. — El Presidente electo, Mr. Harding, celebró una larga conferencia con Mr. Hughes.

LA PROXIMA CONFERENCIA DE Mr. HARDING Y Mr. BRYAN

MIAMI 11. — El ex-Secretario del Departamento de Estado ha hecho saber que ha aceptado la invitación que le formuló Mr. Harding, a fin de conferenciar sobre la organización de una Asociación de Naciones.

Mr. Bryan espera dirigirse mañana Domingo a Marion, residencia del Presidente electo.

En Marion se estima que la conferencia que celebrará Mr. Harding con Mr. Bryan tiene una importancia transcendental, ya que el ex-Secretario de Estado, durante toda su vida ha abogado por el establecimiento de medidas que hagan permanente la paz del mundo.

Se concede especial importancia a esta entrevista, debido a que Mr. Bryan manifestó su opinión favorable a las reservas formuladas al pacto por los senadores republicanos cuando se comprendió que el Senado no aceptaría el proyecto del Presidente Wilson.

Las bases que el ex-Secretario de Estado ha expuesto en diferentes ocasiones, relacionadas con el tratado de paz, servirán posiblemente de fundamento a la Asociación de las Naciones.

LA LEY JOHNSON SERA VOTADA EL LUNES

WASHINGTON 11. — La Cámara de Representantes acordó en definitiva postergar hasta el Lunes la discusión final de la ley Johnson que impide toda inmigración por el término de un año.

Los leaders se han puesto de acuerdo para votar la citada ley al término de esa sesión.

ACCIDENTE AL TENOR CARUSO

NUEVA YORK 11. — Mientras cantaba, el tenor Caruso sufrió la ruptura de un vaso sanguíneo en la laringe.

Se cree que el accidente no reviste gravedad.

INCIDENTE ENTRE EL DEPARTAMENTO DE ESTADO Y EL MINISTRO DE GUATEMALA

WASHINGTON, 11.— Se ha anunciado que el Departamento de Estado pedirá explicaciones al Ministro de Guatemala, señor Bianchi, por su visita al senador Mr. Moses, con quien discutió acerca de la resolución del Senado de pedir al Departamento citado las informaciones relativas al encarcelamiento del ex-Presidente de Guatemala, señor Estrada Cabrera.

Los funcionarios del Departamento citado dicen que la acción del Ministro guatemalteco no tiene precedentes y viola los usos establecidos de cortesía internacional.

Se insinúa sin embargo que el Departamento de Estado no desea pedir que el señor Bianchi sea retirado de su puesto.

Hace poco tiempo que ese diplomático llegó a Washington y declaró que la plenipotenciaría en los Estados Unidos era el primer cargo diplomático que desempeñaba.

Esta declaración ha coincidido con un anuncio del Departamento de Estado, qre anula las ceremonias preparadas para mañana Domingo en el local de la Unión Pan Americana para celebrar el establecimiento de las primeras comunicaciones telegráficas directas con Panamá.

El diplomático guatemalteco pensaba dirigir, con tal motivo, un mensaje de congratulación al Ministro de Relaciones de Panamá.

No se ha dado la razón por la cual se han suspendido las ceremonias citadas. Lo único que se ha expresado es que algunos representantes de países centro y suramericanos se habían excusado de asistir a ellas.

LOS ESTADOS UNIDOS ANTE EL DESARME UNIVERSAL

WASHINGTON, 11.— Mr. Walsh declaró en el Senado que el pueblo norteamericano estaba interesado en unirse a cualquier movimiento destinado a obtener el desarme universal y agregó que los mil quinientos millones de dólares solicitados este año para el ejército y la marina darían lugar a sospechas injustas de que los Estados Unidos abrigan intenciones imperialistas.

La moción de Mr. Walsh, solicitando que el Presidente Wilson nombre un representante ante la Comisión de desarme de la Sociedad de las Naciones, fué referida al Comité de Relaciones Exteriores.

BRASIL

LLEGADA DE DIPLOMATICOS ALEMANES

RIO DE JANEIRO 11. — A bordo del vapor "Gelria", que debe llegar el Lunes, vienen los nuevos Ministros de Alemania en esta capital y en Buenos Aires, señores Plehn y Paoli.

BOLIVIA

LA PAZ 11. — **El comercio con Chile.** — Durante el año 1919, fueron enviados a Chile artículos bolivianos cuyo peso ascendió, en total, a 15,455 toneladas, con un valor de 7.380,909 bolivianos, siendo los principales artículos exportados, varillas de estaño, por valor de 2.181,143 bolivianos, y minerales de plomo y plata por valor de 3.971,729 bolivianos.

La cantidad de mercaderías importadas de Chile ascendió a 46,688 toneladas, con un valor comercial de 11.463,126 bolivianos, siendo los principales artículos de importación la harina de trigo, por valor de 4.371,958 bolivianos, y minerales por valor de 1.215,326 bolivianos.

La Convención presidencial.—El 20 del presente será inaugurada la Convención presidencial, para la que diariamente llegan representantes del interior de la República.

Descantando a los señores Severo Fernández Alonso y Daniel Salamanca, se da también el nombre del convencional radical señor Sánchez Bustamante como candidato a la presidencia de la Convención cuyos dos puntos principales son, ampliar la Constitución y elegir un Presidente de la República, constitucional o provisorio.

ARGENTINA

Firpo vence a Mills a los 32 segundos

BUENOS AIRES 11. — En el Club Universitario se verificó el match de box por el campeonato suramericano de peso pesado, entre los boxeadores Dave Mills y Luis Angel Firpo.

Firpo puso knock-out a Mills a los treinta y dos segundos de iniciada la pelea.

LOS TEMBLORES EN EL LADO ARGENTINO DE LA CORDILLERA

BUENOS AIRES 11. — Informaciones procedentes de las aldeas situadas del lago argentino de la Cordillera de los Andes anuncian que se sintieron nuevos temblores en la madrugada de hoy. No hay serios perjuicios.

¡¡¡Ni ancianos. ¡¡Ni lunas Ni medias lunas!!
Un amigo que recién llega de Europa, me hablaba hace poco que notó en este su último viaje al Viejo Mundo, que en todas las grandes ciudades en las salas de espectáculos había notado que casi no se veían ya las cabelleras blancas, ni las calvicies en forma de lunas y medias lunas que en otros viajes había notado en gran número en las cabezas de los espectadores.
Y es lógico, me agregaba, que cada día vayan disminuyendo los viejos y los calvos, usando como lo usa todo el mundo El Maravilloso Restaurador de los Cabellos Aceite Vegetal "Gotas Divinas.

ALIMENTO MEYER
ES EL MEJOR PARA NIÑOS. SANOS ó ENFERMOS y PARA CONVALECIENTES

Agencia Rizzo
Comunica a sus favorecedores, quedan pocos billetes del
Millón de Navidad
Haga sus encargos antes que valgan precios más elevados.
El billete entero, $ 220; los décimos cada uno $ 23 moneda nacional argentina.
También están en venta Lotería de $ 400,000, de fin de año.
Billete entero, $ 75, moneda nacional argentina.
CONSTANTINO RIZZO. - Cangallo 799
ESQUINA ESMERALDA.—BUENOS AIRES.
2538-15-D. 15-D

LOS ULTIMOS FENOMENOS SISMICOS

EN VILLARRICA SE SIENTE AYER UN FUERTE TEMBLOR QUE OCASIONA PERDIDAS DE VIDA Y PERJUICIOS MATERIALES DE CONSIDERACION

El volcán Villarrica en erupción, arroja en abundancia lavas y cenizas

Por haberse interrumpido las líneas telegráficas, no se tienen mayores noticias de esta desgracia

Los últimos temblores en Valdivia y Temuco

LAS PREDICCIONES DEL CAPITAN NUÑO HAN SIDO ACERTADAS

En la tarde de ayer se ha producido en la región de Villarrica, un gran temblor, el cual, según las informaciones que hemos recibido, se ha traducido en una verdadera catástrofe, que ha ocasionado pérdidas de vidas y perjuicios materiales de consideración.

PERJUICIOS Y DESGRACIAS QUE HABRIA OCASIONADO EL FENOMENO

Las informaciones que hasta ahora obran en nuestro poder, nos permiten asegurar que el fenómeno ha azotado principalmente a la región del Lago Villarrica, donde su intensidad y violencia ha ocasionado perjuicios que hasta ahora no podemos precisar del todo.

En esa región ha habido derrumbes de varios puentes, y casas, lo que ha ocasionado desgracias personales.

El volcán Villarrica está en erupción, arrojando grandes cantidades de lavas y cenizas, desde las primeras horas de la mañana de ayer.

Se han producido además derrumbes que han entorpecido las vías de comunicación, por lo cual no nos ha sido posible recibir mayores informaciones sobre esta desgracia.

EL TIEMPO EN EL PAIS

Durante todo el día de ayer ha llovido con intensidad en casi toda la República, calculándose en 22.8 milímetros el agua caída en las últimas veinticuatro horas en Santiago.

La lluvia ha sido más persistente en Antofagasta, Taltal, Coquimbo, Valparaíso, Talca, Contulmo, Traiguén, Lonquimay, Río-Bueno, y en toda la zona que queda al sur de la provincia de Valdivia.

La temperatura máxima que marcó el barómetro ayer en Santiago fué de 17.2 grados.

LAS LINEAS TELEGRAFICAS INTERRUMPIDAS

Debido al fuerte temporal que azotó ayer a casi todo el país, las líneas telegráficas han quedado interrumpidas desde San Bernardo al sur.

EL TEMBLOR EN VALDIVIA

En nuestra edición del Viernes dimos cuenta del temblor que hubo en Valdivia en la noche del Jueves.

En un diario de esa localidad encontramos ahora los siguientes detalles de este temblor:

"A las 6.20 P. M. dejóse sentir un fuerte sacudimiento de tierra que duró cerca de 30 segundos, sin producir mayor alarma en la población.

En la noche, siendo exactamente las 11.44, un violento remezón seguido de otros muchos, sobresaltó al vecindario, llegando a pensar en los primeros instantes en un terremoto. El fenómeno duró más de un minuto, siendo la oscilación de norte a sur, adicionada de un sordo rumor subterráneo semejante al lejano retumbar de un trueno. Las gentes, presas de pánico, salían a las calles o discurrían dentro de las casas que se movían como si fueran barcos a merced del oleaje del mar.

A las 12 sintióse otro pequeño temblor, repitiéndose los mismos fenómenos intermitentemente hasta las 3 de la madrugada.

No tenemos noticias acerca de que se hayan producido daños materiales; y fuera del susto consiguiente de muchas personas, tampoco hubo desgracias que lamentar".

EL MISMO FENOMENO SE SIENTE EN TEMUCO

El mismo día, a las 6.47 de la tarde se dejó sentir en la ciudad de Temuco, un suave remezón de tierra, que casi pasó desapercibido.

A las 11.50 de la noche, el movimiento se repitió en forma tan brusca que hizo pensar en un terremoto, pues, el temblor fué de mucha duración y tan fuerte, que produjo un gran pánico en toda la población.

La mayor parte de la gente que se había recogido a esa hora, saltó del lecho, precipitándose a la calle y a los patios, y dando voces de auxilio y misericordia.

Numerosas casas se agrietaron, felizmente sin causar mayores daños.

A la 1.5 y a la 1.35, 1.40 se repitieron los temblores; pero con menos intensidad.

La zona central del movimiento de tierra parece que ha sido Temuco, pues, sólo se ha sentido en Concepción, nuestra ciudad y Valdivia, en este último pueblo muy fuerte.

LAS PREDICCIONES DE NUÑO

En nuestra edición del Viernes 19 del mes próximo pasado decíamos:

"Nuestro diario publicó en su oportunidad los pronósticos sobre el tiempo que hiciera ver el capitán Nuño hasta el actual mes de Noviembre.

Como se ha podido comprobar después, muchos de los fenómenos atmosféricos acaecidos en el presente año, han coincidido con las fechas indicadas por el señor Nuño en su calendario de días críticos.

Ahora el capitán Nuño da a conocer un pronóstico sobre el tiempo durante el próximo mes de Diciembre, señalando como fechas en que habrá alternaciones atmosféricas los días **11**, 17, **22**, 26 de Diciembre. Las fechas indicadas con "negrita", es decir los días 11 y 22, indican mayores probabilidades de días críticos."

La predicción del capitán Nuño ha sido, por lo tanto, acertada, pues, además, del fuerte temblor de ayer, en Villarrica, se sintieron dos días antes en Valdivia y Temuco, varios movimientos de tierra de no menor intensidad.

Como se sabe, el capitán Nuño ha declarado reiteradamente, que sus predicciones abarcan 48 horas antes o 48 horas después del día para el cual las anuncia.

La disentería bacilar

Es una de las causas de nuestra mortalidad infantil

En una de las últimas sesiones de la Sociedad Médica, el doctor Carlos Garcés Baeza, presentó un interesante estudio bacteriológico con el cual comprobó la existencia en Chile de la disentería bacilar, enfermedad hasta ahora muy poco conocida entre nosotros.

El doctor Garcés ha descrito varias especies de bacilos aislados de enfermos de disentería. Estos microbios tienen muchos caracteres comunes con los encontrados en otros países, siendo notables su virulencia y su toxicidad.

La disentería bacilar ha causado mortíferas epidemias en Europa, Asia y Norte-América. El conocimiento de la profilaxia y del tratamiento han contribuído enormemente a dominarla.

Ataca en forma de epidemias a las grandes ciudades, asilos de alienados, cárceles y ejércitos en campaña. En la última guerra hubo en Europa una recrudescencia de esta enfermedad.

El doctor Garcés llama la atención a la presencia de estos microbios en casos de disentería ocurridos en niños, lo que tendría una gran importancia dada la mortalidad infantil tan elevada que hay entre nosotros y que en gran proporción tiene como causa infecciosa del aparato digestivo, hasta ahora poco conocidas.

Fuera del interés científico que tiene el estudio bacteriológico hecho por el doctor Garcés, es de una gran importancia práctica el conocimiento de una enfermedad capaz de hacer estragos en nuestras poblaciones.

LA CUESTION DEL PACIFICO EN LA SOCIEDAD DE LAS NACIONES

SE HABRIA PLANTEADO LA DISCUSION DE ELLA EN LA ASAMBLEA DE GINEBRA POR INICIATIVA DE BOLIVIA

NO HAY INFORMACIONES OFICIALES AL RESPECTO

Conversando con el Ministro señor Aldunate y con algunos miembros de la Comisión de Relaciones del Senado

Fué motivo de alguna inquietud en los círculos oficiales y parlamentarios en la tarde de ayer la noticia que había trascendido de las oficinas telegráficas de los diarios al público, y en virtud de la cual había quedado sometida a la Sociedad de las Naciones nuestra cuestión del Norte, por iniciativa esta vez de la República de Bolivia.

En la sección cablegráfica de LA NACION encontrarán nuestros lectores una detallada información acerca de esta nueva incidencia de la cuestión del Pacífico en la Asamblea de Ginebra.

Por lo que respecta a las informaciones oficiales del Gobierno de Chile, nada puede anticiparse porque en realidad nada de positivo se había recibido en el Ministerio de Relaciones Exteriores hasta las últimas horas de la tarde de ayer.

Tuvimos oportunidad de conversar breves instantes con el señor Ministro de Relaciones Exteriores, don Luis Aldunate, a quien rogamos que nos informara sobre este ruidoso incidente. El señor Aldunate nos manifestó que no tenía aún informaciones oficiales sobre el particular, pero que abrigaba serias dudas acerca de la exactitud de las noticias recibidas en nuestro diario y transmitidas por todas las agencias noticiosas en vista de que de ellas se desprende que el Gobierno de Bolivia ha pedido la revisión de un tratado de paz y amistad con Chile suscrito hace muchos años, y que ha regido sin dificultad ni protesta de los gobiernos signatarios durante largo tiempo.

A nuestra insistencia, el señor Ministro se limitó a repetirnos que le era imposible avanzar mayores detalles y mucho menos opiniones desde el momento que este asunto aparecía con relieves demasiado inciertos a través de las informaciones telegráficas.

Buscamos a algunas otras personas interiorizadas en el manejo de nuestras relaciones internacionales, y nos fué dado hablar con algunos miembros de las comisiones de Relaciones Exteriores del Congreso. Había entre ellos igual perplejidad e incertidumbre en lo que se refiere a la forma precisa cómo este asunto ha entrado a debate en la Asamblea de Ginebra, pero fué unánime la opinión en el sentido de que sería insólita y susceptible de rechazo inmediato por parte de la Sociedad de las Naciones toda presentación boliviana encaminada a obtener la anulación del tratado de paz y amistad con Chile, que impuso a nuestro país grandes desembolsos y que ha sido cumplido y respetado por los gobiernos de ambos países durante diecisiete años, con ratificaciones expresas o tácitas que son conocidas del mundo entero.

Nos agregaron por otra parte que Chile podía descansar seguro en la ecuanimidad y altura de miras de la Sociedad de las Naciones, tanto más cuanto que se conocían las opiniones que sobre este particular sustentaban los gobiernos de las grandes potencias que tienen influencia preponderante en las deliberaciones de la Liga. Nos expresaron al efecto que el Gobierno de Chile había tenido oportunidad de obtener declaraciones anteladas y algo categóricas de las personas más representativas en el manejo de las relaciones exteriores de las grandes potencias, en el sentido de que el artículo 19 de las bases de la Sociedad de las Naciones, en ningún caso podría referirse a tratados como los que nos ligan con Bolivia que han tenido tranquila la vigencia de años, que han sido cumplidos en todas sus partes y que no han levantado objeciones de ninguna especie.

Parece que en general se estima aquí que el incidente promovido por Bolivia no tendrá mayor importancia, por lo que se refiere a nuestros derechos y a la integridad de nuestros tratados, pero podría acarrear nuevas complicaciones en el funcionamiento de la Asamblea de Ginebra, que recién sale del quebranto producido por el ruidoso retiro de la delegación argentina que preside el señor Pueyrredón.

EL MOVIMIENTO PRO-PATRIA Y HOGAR

COOPERACION DE LA IGLESIA Y DEL PROFESORADO DEL PAIS

La simpática obra emprendida por la Liga Chilena de Higiene Social, y a la que han prestado apoyo las diversas instituciones organizadas del país, continúa recibiendo numerosas adhesiones enviadas desde las diversas ciudades de Chile.

Esta campaña, ha encontrado también una franca acogida en la Iglesia Católica.

En efecto, el Arzobispo de Santiago ha enviado una circular pidiéndole a los párrocos de todo Chile, estudien a la luz de la doctrina cristiana, en los sermones y prédicas, los problemas sociales que agitan en la hora presente a la Nación.

Damos a continuación una nota que el cura párroco de Lampa, ha enviado al doctor Fernández Peña:

Señor doctor Carlos Fernández Peña.—Santiago.

Mi querido amigo:

Para hacer una plática contra la embriaguez he sacado los datos del movimiento de nacimientos y defunciones de mi Parroquia de Lampa y me he quedado espantado con las cifras.

Se las comunico a usted porque pueden servirle como un dato concreto cuando de alguna de sus patrióticas conferencias en defensa de la vida de nuestro pobre pueblo.

Si esto acontece en los campos a donde es más fácil vivir, qué pasará en esos hacinamientos humanos de las grandes poblaciones.

Año 1920, Lampa:

Nacidos, 245.

De éstos son 51 ilegítimos (por ninguna ley casados los padres).

Defunciones, 133.

De estas defunciones 39 no alcanzan a 1 mes.

5 son de 2 meses.

17 son de 3 meses.

10 son de 4 años.

Sobre 245 nacimientos hay que restar 61 defunciones de niños menores de un año y diez de 4 años.

Mi querido doctor, este gran apostolado suyo por la Higiene Social tendrá que ser recompensado en el cielo. Son los votos de su amigo y tocayo affmo.—(Firmado).—**Carlos Fernández Freire**, cura de Lampa.

LA FEDERACION DE PROFESORES

Esta prestigiosa institución de maestros primarios, ha recibido la siguiente nota del Consejo Pro-Patria y Hogar:

Señor presidente:

El Consejo Nacional Pro-Patria y Hogar, acordó en su sesión última expresar a la Federación de Profesores de Instrucción Primaria de Chile, sus más sinceros agradecimientos por la cooperación entusiasta e inteligente prestada por ella y por sus miembros a la colecta Pro-Raza.

Al mismo tiempo nos es grato manifestar a usted que se acordó dejar constancia del espíritu ampliamente patriótico que anima a esa sociedad y de la verdadera satisfacción con que este Consejo Nacional se impone de que cada uno de sus socios está compenetrado de los ideales modernos de la educación que asigna al maestro y a la escuela un rol preponderante en la obra de educación social. — **Guillermo Martínez**, secretario general."

Unión Industrial de Chile

Se nos pide citar a los industriales, fabricantes y jefes de talleres a sesión para hoy Domingo, a las 8 A. M.

Hay importantes asuntos que tratar.

Se atiende todo reclamo sobre patentes, arriendos, marcas de fábrica u otra necesidad cualquiera.

CADA DIA
es más creciente el éxito de los famosos
PIANOS DUO-ART
AEOLIAN
considerados universalmente como los mejores Pianos Automáticos.
Unicos representantes:
Casa Weil
ESTADO 337.—SANTIAGO

Red Central Norte

Adquisición de equipo

Es del conocimiento público que parte del equipo del ferrocarril de la Red Central Norte pertenece al Longitudinal Norte. Dicho equipo, en calidad de préstamo, le fué facilitado hace mucho tiempo.

Hace algún tiempo, este material le fué requerido a la Empresa; pero como ésta no disponía del repuesto necesario, hubo de solicitar un nuevo plazo a este préstamo.

Posteriormente, sabemos que se han venido efectuando algunas negociaciones tendientes a la adquisición de este equipo.

Ultimamente dichas negociaciones han llegado a concretarse en proposiciones de ventas que han sido aceptadas por la Empresa de los Ferrocarriles.

Indemnización a los obreros mineros

Se promulga la ley respectiva

Ha sido promulgada la ley por la cual se autoriza al Presidente de la República para invertir la suma de 10,090.19 pesos en indemnizar a los obreros de las Compañías de Lota y Coronel y Schwager, que en el primer movimiento huelguista que se generó en el presente año, fueron separados de sus puestos.

Al mismo tiempo que se tomaba esta resolución en contra de los obreros, se les arrojó sus muebles a la calle. Debido a esto, los obreros perdieron gran parte de sus enseres.

Con la promulgación de esta ley se satisface una de las peticiones que venían formulando desde hace tiempo los trabajadores de la zona carbonífera.

¡SEDAS!
EL LUNES 13
RETAZOS Y SALDOS
Grandiosas Oportunidades. = Restos de hermosísimos Géneros de Estación y de rigurosa moda a los Excepcionales Precios que siempre distinguen esta clásica Venta liquidación.
HAY:
FULARES de Fantasía
TAFFETAS negro y de colores
JERSEY listado trajes o Paletóes de Tennis
JERSEY liso
VELOS lisos y de fantasía
ESPUMILLAS
CREPES lisos y de fantasía
DUCHESSES - CHARMEUSSE
CACHEMIRAS - LIBERTY
MOIRE blanco
OTOMAN-PONGE-SHANTUNG Etc., Etc.
SIGUE LA LIQUIDACION EN
BLUSAS Y BATONES

The Chilian Stores
Gath & Chaves Ltd.
Santiago

LA EXPOSICION GANADERA E INDUSTRIAL DE OSORNO

CONTINUA ABIERTA AL PUBLICO CON EXTRAORDINARIO EXITO

A juicio de algunas personas, supera esta Exposición a cuantas se han realizado hasta hoy en provincias

Hoy se efectuará la ceremonia de clausura del torneo

(Amplias y completas informaciones de nuestro Enviado Especial)

Con extraordinario éxito continúa abierta en Osorno la Exposición Agrícola, Ganadera e Industrial, inaugurada el Viernes último.

Cuantas opiniones se han emitido respecto al torneo, — nos dice nuestro corresponsal, — han sido sólo para admirar y aplaudir la obra francamente grandiosa que presenta hoy esa Exposición.

Viejos hacendados venidos de otras partes y que con la experiencia de sus años conocen a fondo la materia, han asegurado que la actual Exposición de Osorno, supera, bajo todos sus aspectos, a cuantas se han realizado hasta hoy en provincias, agregando que en nada podrán aventajarla los grandes torneos realizados en la capital de la República.

Damos en seguida los telegramas recibidos de nuestro corresponsal:

El segundo día de la Exposición

Osorno 11. — LA NACION. — El segundo día de la Exposición ha transcurrido en forma tan animada como el de la inauguración.

Los distintos colegios de la localidad visitaron hoy el lugar de la Exposición, acompañados de todo el profesorado de Instrucción Primaria y secundaria. — **El Enviado Especial.**

Remate de animales

Osorno. — NACION. — Santiago. — En la mañana se dió principio al remate de los animales inscritos para la venta, el que alcanzó un éxito extraordinario.

Torneo atlético

Osorno. — NACION. — Santiago. — Después de mediodía se efectuó en la pista de la Exposición un torneo atlético en el que participaron el Club Gimnástico Alemán, el Club Llanquihue y el Grupo Atlético Osorno.

Las pruebas realizadas fueron de eliminación para el torneo final que se verificará hoy, que es el día de clausura de la Exposición. — Enviado Especial.

La industria local

Osorno. — NACION. — Santiago. — Uno de los mayores éxitos de la Exposición ha sido la presentación de la industria local consistente en maquinarias y herramientas para diversos usos de la industria agrícola.

Es lamentable que las dificultades del transporte, unidas a la dificultad de la distancia, impidan que lleguen hasta los centros industriales y agrícolas del centro y norte del país, estas maquinarias de exclusiva fabricación nacional, fomentando así la industria austral que se ha creado y se sostiene venciendo las múltiples dificultades que crea la competencia de las manufacturas extranjeras. — **El Enviado Especial.**

Premios a la Sección Maquinarias

Osorno. — NACION. — Santiago. — El jurado discernió hoy los premios de la Sección Maquinarias en la siguiente forma:

Al señor Martín G. Moranitz, tres primeros premios por trilladoras de 48, 36, y 26 pulgadas.

El señor Eliseo Acuña, obtuvo primer premio por un juego de muebles de mimbre.

La Casa Saavedra Benard obtuvo once primeros premios, correspondientes a diferentes maquinarias, agrícolas.

El señor Elausen, recibió dos primeros premios por cocina y otros artefactos.

Fueron además premiados: una harneadora Coby, primer premio.

Columbias de dos asientos, primer premio.

Un conjunto de arados fabricados en el país, primer premio.

Conjunto de piezas de repuesto para maquinarias agrícolas, primer premio.

Una trilladora de 48 pulgadas, primer premio.

Se repartieron, además, numerosos, segundos y terceros premios. — **Enviado Especial.**

Otros premios a los industriales

Osorno 11. — NACION. — Santiago. — El señor Ricardo Riedal obtuvo un primer premio por una cabrita de cuatro ruedas; un segundo premio por un Breack de cuatro ruedas y un primer premio por una carretela de cuatro ruedas.

Don Federico Herbach, fué agraciado con un primer premio por un coche de dos ruedas con un segundo premio por una carretela de dos ruedas.

La firma Lagner y Cía., de Valdivia, obtuvo entre otros, un primer premio por un conjunto de herramientas fabricadas en Valdivia que llamaron la atención de los visitantes — **El Enviado Especial.**

VACUNOS PREMIADOS

Reproductores Durham finos y mestizos importados traídos de fuera de la zona

Toros de 16 a 20 meses:

Primer premio.— "Raby Corent", alazán, nacido el 2 de Abril de 1919, por Honoske Jack 142,847 y Raby Coantess. De don Osvaldo Vásquez.

Segundo premio. — "Harpinst", colorado, nacido el 28 de Marzo de 1919, por Hindiu Briedepon H. B. I. 131,487 y Charitz 20. De don Abraham Soriano.

Tercer premio.— "Red Kengt", pardo, nacido el 2 de Marzo de 1919, por Leandenham Unión Yack C. H. B. 137,497 y Ruth 7.a. De don Pedro Laborde.

Toros de 24 a 30 meses:

Primer premio. — Burythhorpe Duke", colorado, nacido en 6 de Julio de 1918, por Burithorpe Connt H. B. I. 135,516 y Heth Duches 5 th. Del señor Neftalí Vásquez M.

Toros de 30 a 36 meses.

Primer premio.— "Irón Link", H. B. I. 149,578, colorado, nacido el 20 de Mayo de 1918, por Ironclad H. B. I. 137,197 y Jill 3.a. Del señor A. Julio Buschmann.

Segundo premio.— "Sultán", rosado, nacido en Enero de 1918, importado de Argentina. Del señor Eduardo Schilling.

Toros de 36 meses y mayores:

Tercer premio. — "Lieardeur", alazán, nacido el 3 de Agosto de 1917, por Londinense y Sofía. De los señores Hott Hnos.

Primer premio.— "Lamento", colorado con blanco, nacido el 5 de Octubre de 1916, por Londinense y Saeta. Del señor Eduardo Hott.

Segundo premio. — "Hallazgo", alazán, nacido el 17 de Agosto de 1916, por Ronald y Sospecha 2.a. De los señores Hott Hnos.

Vacas de 20 a 24 meses:

Primer premio. —. "Princess Ruth", colorada, nacida el 7 de Enero de 1919, por Redruth C. H. B. 144,850 y Princess Connie. De los señores Schwalm Hnos.

Cruzamiento de Durham

Toros de 12 a 16 meses:

Tercer premio. — "Wanderer", blanco, nacido el 12 de Octubre de 1919, por Waterloo y Vaca, N.o 69. Del señor Conrado Hubach.

Toros de 36 meses y mayores:

Primer premio.— "Ciriaco", roano, nacido el 18 de Agosto de 1917, por Lechero y Vaca Durham. Del señor Eduardo Hott.

Segundo premio.— "Rahue", alazán, nacido el 12 de Setiembre de 1916, por Cometa III y Durham mest. Del señor Lupercio Martínez.

Vaquillas de 12 a 16 meses:

Tercer premio.— "Adelaida", colorada, nacida el 27 de Octubre de 1919, por Viñ Goldreef y Vaca N.o 65. Del señor Conrado Hubach.

Vacas de 24 a 30 meses:

Primer premio.— "Alicia", alazana con manchas blancas, nacida en Junio de 1918, por Bilsingthon Phaeton y Sofía. De los señores Hott Hnos.

Segundo premio.— "Amelia", alazana, nacida en Julio de 1918, por Bilsington Phaeton y Princesa. De los señores Hott Hnos.

Vacas de 30 a 36 meses:

Primer premio.— "Amalia", parda roana, nacida en Abril de 1918, por Bilsington Phaeton y Violina. De los señores Hott Hnos.

Animales normandos, animales finos importados y traídos de fuera de la zona

Toros de 3 años y mayores:

Primer premio. — "Presidente", lagarto, nacido en el año 1913, importado de Francia. Del señor Abraham Soriano.

Segundo premio.— "Duque", lagarto, nacido en el año 1913, importado de Francia. Del señor Roberto Rosas D.

Tercer premio.— "Elefante", lagarto, nacido en Diciembre de 1910, por Bolero 1.o y vaca del Criadero Quino. De los señores Schilling Hnos.

Cruzamientos de Normandos

Toros de 12 a 16 meses:

Primer premio.— "Alandarín, rosado con pequeñas listas negras, nacido el 15 de Octubre de 1919, por Quinchilca y Lola. De los señores José Charles e Hijos.

Toros de 24 a 30 meses:

Segundo premio.— "Clavel", lagarto, nacido el 2 de Diciembre de 1918, por Presidente y Durham N.o 25. Del señor Abraham Soriano.

Toros de 3 años y mayores:

Tercer premio.— "Arrayán", colorado lagarto oscuro, nacido el 15 de Noviembre de 1917, por Quinchilca y Esperanza. Del señor Federico Becker V.

Primer premio.— "Danzig", colorado con pequeñas listas negras, nacido el 15 de Diciembre de 1917, por Lucero y Colegiala. De los señores Charles e Hijos.

Segundo premio.— "Quinchilca" 2.o, clavel lagarto, nacido el 28 de Diciembre de 1917, por Quinchilca y Muñeca. De los señores José Charles e Hijos.

Vaquillas de menos de 12 meses:

Primer premio.— "Pola", colorada listas negras, nacida el 2 de Enero de 1920, por Quinchilca y Marioneta. De los señores José Charles e Hijos.

ACCIDENTE FERROVIARIO

CHOCAN DOS TRENES DE CARGA ENTRE LAS ESTACIONES DE NOS Y SAN BERNARDO

Anoche se ha producido entre las estaciones de Nos y San Bernardo un accidente ferroviario en el que han resultado varios palanqueros heridos levente.

Por informaciones que hemos obtenido, sabemos que el accidente ocurrió más o menos a la altura de las Maestranzas de San Bernardo y en la siguiente forma: De la estación de San Bernardo había sido despachado un tren de carga por la línea poniente, dándose el concebido aviso a Nos.

Marchaba este tren a una regular velocidad, cuando de improviso notó el maquinista la presencia de otro tren que avanzaba por la misma línea.

Debido a la velocidad que ambas máquinas llevaban a esa altura, se hizo infructuosa toda tentativa de detener la marcha de los trenes, produciéndose un recio choque de ambas locomotoras.

En el accidente resultaron heridos levemente tres palanqueros y un fogonero, los que fueron traídos a Santiago en un tren auxiliar enviado al sitio del accidente desde la Estación Central de los Ferrocarriles.

Ferrocarril de Arica a La Paz

Es llamado a Santiago el jefe de la sección boliviana

Por acuerdo del Ministro del ramo, ha sido llamado a Santiago, el jefe de la sección boliviana del ferrocarril de Arica a La Paz, señor Araya.

El señor Araya quedará a disposición del Ministerio de Ferrocarriles.

Sociedades anónimas

Reunión en el Ministerio de Hacienda

Anteayer se reunió en el salón del Ministro de Hacienda la comisión que estudia el nuevo proyecto de ley sobre reglamentos de las sociedades anónimas.

Asistieron a esta reunión el Ministro de Hacienda señor Garcés Gana, don Carlos Aldunate, don Gabriel Palma, don Luis Manuel Rodríguez, don Alfredo Rioseco y don Alfredo Avalos.

Se dió término al estudio del nuevo proyecto de ley, tomándose el acuerdo de reunirse la comisión mañana Lunes para la redacción definitiva del mismo reglamento.

Fijación de tarifas

La Gerencia del ferrocarril eléctrico entre Viña del Mar y Valparaíso, solicitó del Gobierno la aprobación de las tarifas fijadas a un nuevo sector en Valparaíso de este ferrocarril.

Consultada al respecto la Municipalidad porteña, se ha opuesto a estas tarifas por estimarlas muy subidas.

El documento donde aparece consignada la opinión del Municipio del vecino puerto, se ha ordenado agregar a los antecedentes de este asunto, para que previo el informe que habrá de dar la Inspección de Ferrocarriles particulares, pueda resolver el Gobierno, lo que estime más conveniente.

FERROCARRIL TRANSANDINO

LA FUSION QUEDARA RESUELTA EN BREVE

Hace algún tiempo, informamos a nuestros lectores acerca de una consulta que el Gerente del Ferrocarril Transandino por Juncal, Mr. White, hizo a la Compañía de Londres sobre ciertos puntos que servirían para concretar la negociación pendiente de fusión de las administraciones chilena y argentina del indicado ferrocarril.

Dicha contestación ha sido recibida, por lo cual, en el curso de la semana entrante, habrá de darse término al informe que se someterá a la aprobación del Gobierno.

Según nuestras informaciones, este negocio será planteado al Gobierno en forma clara y precisa para su más pronta solución.

Consejo de Gobierno Local

La última sesión

El Consejo de Gobierno Local celebró sesión presidida por los señores Prieto y Philippi sucesivamente, y asistieron los señores Manuel Núñez, Enrique Donoso Urmeneta, Jorge Hormann, Ernesto Arteaga Undurraga, Jorge Calvo Mackenna, Alfredo Santa María, y el consejero - secretario señor Luis A. Mesa Torres.

Se dió cuenta de las comunicaciones con que se remiten o se ofrecen cuotas para el sostenimiento de la Oficina de Informaciones Municipales, se acusa recibo, se piden números de la revista, y se contestan las últimas circulares.

Se tomaron los siguientes acuerdos, relacinonados con distintos asuntos de la cuenta:

Designar a los señores Roldán y Philipi para que representen a la corporación en la Asamblea de Industriales organizada por la Sociedad de Fomento Fabril y cuya apertura se efectuará hoy.

Solicitar de las municipalidades, por medio de una circular, que remitan un ejemplar de los tomos en que hayan publicado sus reglamentos, decretos y ordenanzas, cuya colección en la secretaría sería de sumo interés.

Dirigir otra circular a las municipalidades para imponerlas de las obligaciones que tienen en virtud de la reciente ley sobre instrucción primaria, que entra en vigencia en el próximo mes de Febrero, conforme a una exposición hecha al Consejo por el Inspector General del ramo, debiendo, además, llamárseles la atención a la conveniencia de que para los cargos de miembros de las juntas comunales que ellas contribuirán a elegir, se fijen en las personas mejor preparadas, y que por sus antecedentes y honorabilidad sean una garantía en el servicio de instrucción.

Se leyeron quince comunicaciones en que otras tantas municipalidades exponen la situación en que se encuentran con motivo de tener que subvenir con el tercio de su contribución de haberes para el cumplimiento de la ley de caminos, y a este respecto se conoció el informe presentado al Ministerio de Industria y Obras Públicas por el Director de Obras Públicas en la petición formulada para que suspenda por un año esta contribución, mientras se despacha por el Congreso alguna ley de subsidios municipales. Reconociendo la importancia de este documento se acordó insertarlo en la Revista, pero atendido que en el año de la suspensión que se ha solicitado se puede obtener el despacho de algunas medidas que proporcionen rentas a los municipios, para que cumplan la obligación que les impone la ley de caminos y que hoy no pueden atender, se resolvió elevar el Congreso Nacional la nota que se envió a los señores Ministros del Interior y de Obras Públicas, acompañándola de una relación suscinta de los datos sobre la situación financiera de distintas municipalidades que ha recibido la secretaría.

Se dió cuenta de las consultas que formulan las alcaldías de Santa Cruz y de Chillán, que pasaron en estudio a los señores Philippi y Roldán, y de haber sido despachada por la secretaría, en los términos que conoció el Consejo una de la Municipalidad de Paihuano.

Fueron aprobados, finalmente, los informes presentados por el señor Santa María en una consulta de la Municipalidad de Vallenar, y por el señor Mesa Torres en una de Chanco.

EL PROXIMO CENSO DE LA POBLACION

LA LABOR QUE HAN TENIDO Y TIENEN LAS PERSONAS ENCARGADAS DE LA ORGANIZACION DEL TRABAJO

"Se obtendrá una cifra muy exacta de la población".—Entrevista con el director de la oficina de Estadística

Para conocer mayores datos sobre el próximo censo de la población, nos hemos acercado al Director de Estadística, señor Edwards, y al Inspector General del Censo, quienes nos dieron sobre el particular detalladas informaciones.

Los trabajos se han efectuado hasta ahora con una facilidad relativa, pues han prestado su ayuda numerosas instituciones, negando, por otra parte, su apoyo algunas instituciones administrativas.

Muy agradecidos están los encargados de los trabajos del censo de los señores Ministros de la Guerra y del Interior, quienes han dado toda clase de facilidades, obteniéndose del Ministro de la Guerra que varios cuerpos de Ejército que han salido de Santiago vuelvan el día del censo.

En provincias los trabajos han marchado de una manera más floja, y opina el señor Edwards que esto se debe a la falta de autoridad.

Muestra el señor Director General de Estadística, mucha confianza en el éxito y cree que se obtendrá una cifra muy exacta de la población.

—Naturalmente—nos ha dicho— que el público encontrará que el censo ha sido mal hecho, porque arrojará cifras menores a aquellas con las que muchos sueñan.

El señor Director General del Censo nos ha impuesto de los trabajos que se han efectuado y de las medidas que se han tomado para el buen desarrollo de las actividades que se desplegarán el 15 del presente.

Se ha determinado, por medio de un censo especial, el número exacto de habitaciones que existen en la ciudad; en seguida se ha hecho una numeración exacta de las manzanas, quedando todas ellas perfectamente ubicadas en un mapa especial que ha sido rectificado en el terreno mismo. Se lleva una estadística especial de las personas que han ofrecido su colaboración, encargándose a ellas de levantar el censo de las manzanas en que habitan o en aquellas más inmediatas a sus habitaciones. Por las medidas y precauciones tomadas el Inspector General cree que el censo se verificará a entera satisfacción.

Antes de despedirnos de los señores Director General de Estadística e Inspector del Censo, estos caballeros nos hicieron presente la necesidad que hay en que el mayor número posible de personas preste sus servicios como enumeradores. Nos rogaron además que hagamos público lo conveniente que es que dichas personas se hagan presente cuanto antes para la buena marcha de los trabajos.

S. A. R. Y LAS EMBAJADAS EN VIAJE A MAGALLANES

TOCAN ANOCHE EN MOLINCA

Llegarán a Punta Arenas el Lunes.—Buenas condiciones en que se desarrolla el viaje

Por medio de un radiograma expedido desde las instalaciones inalámbricas del "Imperial", nuestro enviado especial que viaja junto con la comitiva que acompaña a S. A. R. el Infante don Fernando y las Embajadas extranjeras a Punta Arenas para asistir a la celebración del Cuarto Centenario del Descubrimiento del Estrecho de Magallanes, nos ha comunicado que anoche fondearon los vapores en Molinca, pueblo situado en el extremo sur de la provincia de Chiloé.

Agrega nuestro enviado especial, que los prácticos en la materia estiman que desde Molinca a Punta Arenas existe una distancia que los vapores recorrerán en dos días.

Hasta ahora el viaje se realiza en inmejorables condiciones, siendo de esperar que igual suerte acompañará a los ilustres huéspedes hasta llegar a Punta Arenas.

EL GRAN TRIUNFO DE LA INDUSTRIA NACIONAL

Conseguido por la Sociedad Fabril y Comercial de Providencia de Santiago en la Exposición Agrícola e Industrial de Concepción

1.ER PREMIO

Admiración que causa en todos los visitantes el conjunto de los artículos que presentó el esfuerzo de la industria particular.

Vista general

El público contenpla la limpieza de los trabajos ejecutados que igualan y hasta superan a los artículos importados.

Vista detalle interior

TIRADODORES para **MUEBLES**, estampados y fundidos.

LAMPARAS de todos estilos, para mesas, techos y ganchos para paredes.

LAMPARAS y **GANCHOS** impermeables.

ARTICULOS DOMESTICOS, sanitarios y para escritorio de bronce, zinc, aluminio, cobre y fierro.

RADIATORES eléctricos.

PANTALLAS de todos estilos.

Vista detalle interior

Agentes Generales para Chile, Perú y Bolivia GILDEMEISTER y Cía.

EL PROYECTO DE REVISION DEL ARANCEL ADUANERO

SOBRE EL AUMENTO DE LOS DERECHOS DE INTERNACION EN GENERAL

Una excepción que se estima perjudicial para los intereses de la industria nacional

La Cámara de Diputados discute actualmente un proyecto de ley sometido a su consideración por el Ejecutivo, que eleva en treinta por ciento los derechos de internación en general.

Según la parte del proyecto ya aprobada, se eximirán de estos recargos aduaneros algunas partidas del Arancel que corresponden a artículos calificados de consumo popular.

El Consejo Directivo de la Sociedad de Fomento Fabril, en una presentación hecha a la Cámara con este motivo, llama especialmente su atención a la excepción que ha hecho de la partida 810 del Arancel, en lo que se refiere a la aplicación del recargo de 30 por ciento que acaba de aprobar.

Comprende esa Partida los tejidos de punto o tricot de algodón como camisetas, calzoncillos, medias, calcetines y otras especies. Estos artículos son precisamente los que constituyen el giro de varias grandes fábricas establecidas en el país, que llevan hoy vida precaria a causa de la abrumadora competencia extranjera y que, por lo tanto, aparte de otras, sienten urgente necesidad de que se modifiquen los derechos actuales de internación elevándolos en una proporción más justa, que corresponde a la situación que se ha creado a la industria.

Si se insistiera en eximir los tejidos de punto de algodón del recargo aduanero de treinta por ciento, por ser estos artículos de uso popular, debiérase lógicamente, a juicio de la Sociedad de Fomento Fabril, exceptuar también varios artículos alimenticios de primera necesidad que van a quedar afectos a dicho mayor gravamen.

El impuesto con que se grava actualmente la partida 810 es de $ 2 K. L., derecho que resulta hoy excesivamente bajo, ya que su equivalencia ad-valorem, según los precios de hoy, apenas llega a 16 1|2 por ciento. De ahí que se recomiende en el proyecto de revisión del Arancel que se eleve el derecho específico a $ 3.50 K. L.

La manufactura de tejidos asiática goza de excepcionales ventajas en el comercio internacional debido a las circunstancias de producirse en aquel Continente la materia prima que emplea, de disponer de la mano de obra más barata del mundo, de contar con fletes a precios bajísimos, y si a esto se agrega la casi liberación de aduanas que hoy existe en Chile, se explica fácilmente el hecho de que esa manufactura venga inundando con libertad nuestro mercado, desplazando así a la industria nacional que se halla imposibilitada para oponerle una efectiva resistencia, a causa de que el alto precio de la materia prima y los subidos salarios que paga a los obreros no le permiten abaratar el costo de fabricación.

Estas dificultades con que las fábricas de tejidos de punto de algodón tropiezan para desarrollarse, vienen ahondándose hace tres años, desde que el impuesto aduanero comenzó a desvalorizarse con motivo del mayor precio alcanzado por las mercancías.

La producción de aquel entonces se halla reducida hoy casi en cincuenta por ciento, y seguramente seguirá restringiéndose hasta concluir con el cierre definitivo de las fábricas, si el Estado no interviene imponiendo un gravamen aduanero más enérgico al similar extranjero. Está medida es, por lo demás, la que unánimemente vienen poniendo en práctica otros países que tienen, como el nuestro, industrias que proteger.

Posiblemente alguien replicará este concepto en el sentido de que un aumento en los derechos envuelve un encarecimiento de los productos; pero semejante temor no debe abrigarse en el caso de que se trata, porque la viva competencia entre las diversas fábricas hará mantener los prerios en su justo medio.

No debe pensarse tampoco en que el quebranto de las fábricas quedará limitado sólo a la inactividad de éstas: él repercutirá irremediablemente y con toda su intensidad en los miles de mujeres y niños a quienes esos establecimientos proporcionan trabajo bien remunerado y adecuado a sus condiciones físicas; estas obreras, que se han especializado en esas labores, son en su mayor parte el único sostén de numerosas familias. Por eso, se estima que la paralización de las fábricas mencionadas tendría proyecciones extremadamente funestas para una buena porción de nuestra clase trabajadora.

Ante este peligro de indigencia, que se ve venir para millares de obreros, y ante el deber de procurar la consolidación en el país de industrias dignas de todo estímulo tanto por los capitales en ellas invertidos cuanto porque están llamadas a incrementar considerablemente la producción nacional, el Consejo Directivo de la Sociedad de Fomento Fabril, considera de equidad y conveniencia social que, entretanto las honorables Cámaras estudian el proyecto de revisión del Arancel Aduanero, pendiente de su consideración, se incluya en el recargo de treinte por ciento la Partida 810 del Arancel Aduanero.

Es cierto que tal disposición no satisfará enteramente todavía lo que los fabricantes de tejidos de algodón vienen solicitando desde hace 3 años; pero, por lo menos, contribuirá a aminorar las consecuencias de la crítica situación en que se hallan actualmente.

EL EJERCICIO GENERAL DEL CUERPO DE BOMBEROS

SE SUSPENDERA EN CASO DE LLUVIA

La inauguración de los nuevos salones sociales de la institución

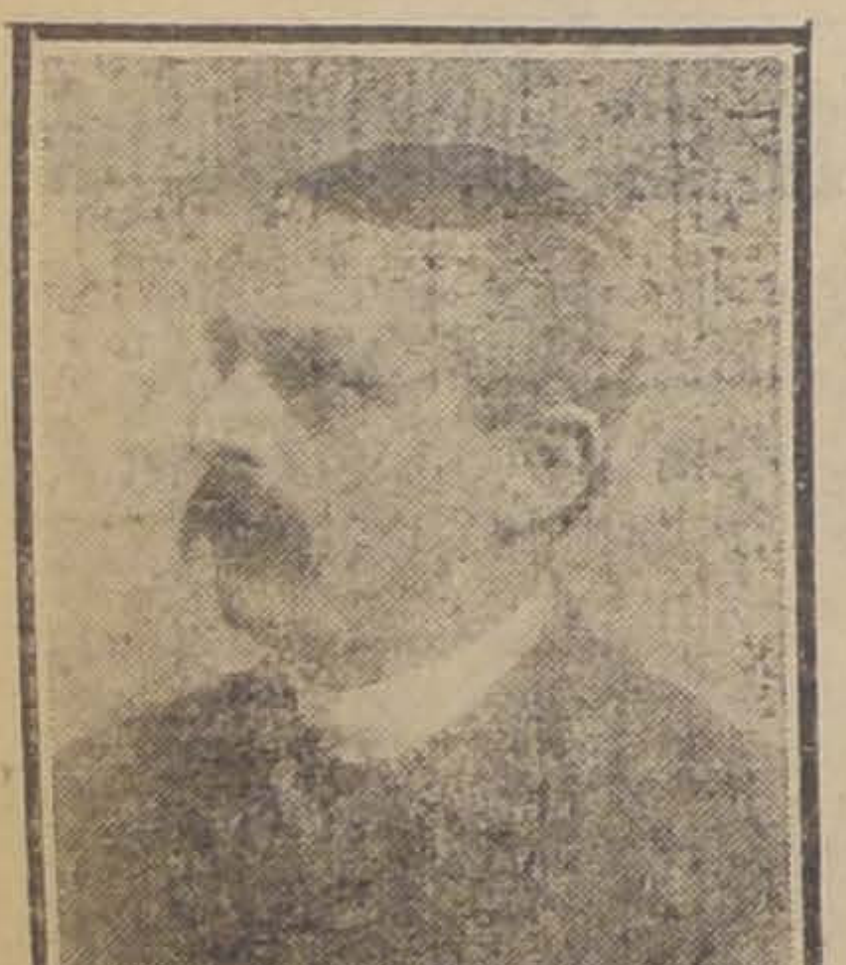

DON GUSTAVO RIED

El señor Comandante del Cuerpo de Bomberos nos encarga avisar que el ejercicio general y la distribución de premios del Cuerpo, anunciados para hoy, se postergarán en caso de lluvia o de mal tiempo.

Oportunamente se avisará el día que se fije para estos actos. La revista de cuarteles se llevará a efecto en todo caso, como también el almuerzo en los salones del Directorio.

EL ALMUERZO EN LOS SALONES DEL DIRECTORIO

En el Salón de Honor de la Comandancia General del Cuerpo de Bomberos se efectuará hoy el banquete organizado por el Directorio del cuerpo, con motivo de inaugurar los nuevos salones sociales de la instiución.

Han sido especialmente invitados a este almuerzo el Presidente electo, don Arturo Alessandri; el señor Arzobispo de Santiago, don Crescente Errázuriz y distinguidas personalidades de nuestro mundo político y social.

50 AÑOS DE BOMBERO

Entre los voluntarios del cuerpo premiados, que son numerosos, figura el señor Gustavo Ried, miembro de la 5.a Compañía de la capital; el señor Ried, cuyo retrato damos aquí, cumple 50 años en el Cuerpo de Bomberos; ingresó al Cuerpo en la 2.a de Valparaíso, y después fué fundador de la 5.a, de Santiago.

El señor Ried ha prestado valiosos servicios al Cuerpo y bien mere el premio que recibirá hoy.

El señor Ried fué el que hace muchos años en momentos de peligro, lanzó el grito de "firme la 5.a", que subsiste hasta el día, como lema de la Compañía.

SERVICIO DE TRENES

EL ACAPARAMIENTO DE COMBUSTIBLE

Ha continuado aumentando el stock de carbón para los Ferrocarriles. Sin embargo, en el propósito que anima a la Dirección de la Empresa, de ir pronto a un total restablecimiento del servicio de trenes, ha intensificado el aprovisionamiento de leña, con lo cual ha logrado formarse una apreciable reserva.

Al mismo tiempo, según hemos sido informados, vuelve a ocupar la atención de los dirigentes de la Empresa el empleo del petróleo como combustible.

Al decir de estas mismas informaciones, se estarían dando algunos pasos tendientes a la adquisición de dicho combustible.

Por lo que respecta al servicio de trenes, podemos agregar a la lista que hemos dado sobre trenes restablecidos, la siguiente:

Desde hoy, correrán entre Santiago y Valparaíso los trenes expresos N.os 5 y 6, que salen a las 14.40 horas y llegan a las 18.30 respectivamente.

Además, desde mañana queda restablecido el servicio de los trenes nocturnos N.os 109 y 110, entre Alameda y Puerto.

Con esto quedan restablecidos todos los trenes del Norte.

Por lo que respecta a la red sur, desde hoy han empezado a correr algunos de los trenes que se habían suspendido, y mañana deberán salir otros.

Sobre una herencia yacente

El señor Ministro don Felipe S. Urzúa, ha sido designado por acuerdo de la Iltma. Corte de Apelaciones para que siga conociendo en reemplazo del señor Ministro don Santiago Santa Cruz del juicio de la herencia yacente de doña Antonia Marín de Costabal, y se le ha fijado el plazo de seis meses para el desempeño de su cometido.

En el Instituto Inglés

La clausura del año escolar

Con motivo de la clausura del presente año escolar, la dirección del Instituto Inglés ha confeccionado un bonito programa de fiestas al que se empezará a dar comienzo en la mañana de hoy.

En efecto, a las 10 se realizará una reunión en la Iglesia Unión, ubicada en la calle de Nataniel esquina a la de Alonso Ovalle.

Mañana, a la misma hora, se llevará a efecto la repartición de premios y certificados anuales. Por la noche, a las 9, habrá una fiesta de clausura en la cual se hará entrega a los graduados, de sus respectivos diplomas.

Música nueva

Con ocasión de la visita de la Embajada española, se ha publicado la marcha final del primer acto de la ópera "Lautaro", del maestro señor Ortiz de Zárate, bajo el nombre de "Gloria a España".

La publicación de este bello trozo musical ha sido muy bien recibido, tanto por los entendidos como por los aficionados.

Conferencia teosófica

Con motivo de la visita de los delegados a la Convención Teosófica, de la Sección Chilena, que se acaba de celebrar en Santiago, se efectuará hoy Domingo a las 3 1|4 una conferencia pública extraordinaria en el local de la Sociedad, Alameda 2379.

Se nos encarga invitar a esta conferencia a todas las personas que se interesen por las doctrinas teosóficas.

LA SUSPENSION DEL SERVICIO DE TRANVIAS

EXPLICACIONES DE LA DIRECCION DE LA EMPRESA

Sobre lo ocurrido ayer

Con el deseo de informar a nuestros lectores sobre la suspensión del servicio de tranvías ocurrida en la mañana de ayer, nos acercamos al Director de la Empresa, señor don Juan Tonkin, quien nos dijo que lo ocurrido fué que una parte del personal había rehusado trabajar por carecer los tranvías de protección contra la lluvia.

Nos agregó el señor Tonkin que los parabrisas provisorios de que se dotó a los tranvías durante el invierno pasado, habían sido retirados por haber terminado la época de las lluvias y no fué posible colocarlos ayer oportunamente por haber sobrevenido el aguacero en las primeras horas de la madrugada.

Tan pronto como se tuvo conocimiento del reclamo del personal, se comenzó a dotar a los tranvías de protección y así pudo normalizarse el servicio en la medida en que se pudo efectuar este trabajo.

Para evitar en lo futuro contingencias de esta naturaleza, la Compañía tiene consultada en la modificación de sus servicios la adopción de un tipo de tranvía provisto de vestíbulos en que el personal irá debidamente resguardado.

ENTRE EL CAPITAL Y EL TRABAJO

HACIA LA SOLUCION DE LOS CONFLICTOS QUE A MENUDO SE SUSCITAN

UN ACUERDO DE LA FEDERACION OBRERA

En una de las últimas sesiones de la Junta Ejecutiva de la Federación Obrera de Chile, se ha presentado un proyecto de acuerdo en el que los obreros proponen algunas medidas que, en concepto de ellos, tienden a solucionar los conflictos que se suscitan entre el capital y el trabajo.

En dicho acuerdo se propone "interesar a los obreros en las ganancias del patrón por medio de un contrato de asociación, pedir a los Poderes Públicos se legisle en este sentido y, por último, celebrar un gran comicio público en el Teatro Municipal, invitando a él especialmente al Presidente de la República, a los comitees parlamentarios y a los presidentes de todos los partidos, en el cual se propondrá solemnemente la solución de dichos conflictos, para tratar de aliviar al Presidente, que pronto iniciará sus funciones, su acción en favor de las clases proletarias".

Sociedad de Compositores Nacionales

La velada de esta noche en el salón de la Biblioteca Nacional

Esta noche a las nueve se llevará a efecto en el salón de la Biblioteca Nacional la primera velada organizada por la Sociedad de Compositores Nacionales.

Para su mejor brillo, el directorio de la institución ha confeccionado un bonito programa durante el cual se ejecutarán varios trozos musicales originales de los maestros que forman esta sociedad.

Instituto de Arquitectos

Anoche celebró sesión el Instituto de Arquitectos de la Universidad de Chile bajo la presidencia del señor Ricardo González y con asistencia de 18 señores socios.

Se acordó en contestación a la petición formulada por el presidente de la comisión permanente del Congreso Pan-Americano de Arquitectos, señor Horacio Acosta y Lara proponer las personas que han de formar el Comité Organizador del próximo Congreso a celebrarse en Santiago en Marzo del año 23.

El Instituto acordó así mismo abrir un concurso de proyectos de habitaciones para obreros de acuerdo con el Consejo encargado de dichas construcciones y en terrenos de propiedad municipal.

Con respecto al lamentable incidente producido en el jurado de escultura y arquitectura del Salón Oficial, el Instituto de Arquitectos acordó hacer suyas las siguientes resoluciones del Centro de Estudiantes de Arquitectura de la Universidad de Chile:

1.o Protestar enérgicamente del desacato cometido por el señor Gustavo García, como miembro de un jurado en el que debía haber hecho gala de caballerosidad y de justicia, en lugar de haberse entregado a sus pasiones insanas de hombre.

2.o Aplaudir la actitud digna y enérgica del señor don Alberto Schade, quien supo honrar en esa ocasión su calidad de profesor de nuestra escuela y de arquitecto de la Universidad de Chile, al seguir una línea de conducta, que dentro del terreno de la justicia más estricta, supo demostrar como los enemigos de nuestra Universidad se valen de los medios más ruines para demoler nuestra labor de esfuerzo y de trabajo.

3.o Iniciar una campaña de opinión para obtener la eliminación del señor García de la comisión de Bellas Artes.

4.o Pedir la revisión del reglamente del salón oficial con el objeto de conjurar en el futuro nuevos peligros de desprestigio para el salón oficial de arquitectura, estableciendo un jurado especial, integrado únicamente por arquitectos de la Universidad oficial de Chile.

5.o Subrayar lo vergonzoso que resulta de que una persona como el señor García, dirija los trabajos de un edificio de la importancia de la nueva Biblioteca Nacional, sin poseer título profesional alguno que acredite su competencia, y que ni siquiera pudo completar sus estudios en la Universidad Católica de Santiago, de la que hubo de retirarse a la mitad de la carrera, debido a circunstancias poco simpáticas para su persona. Además de esta condición que sería lo suficiente para anular su acción en la Dirección de Obras Públicas, el señor García se dedica como todos los arquitectos y estudiantes de la Universidad de Chile, como hemos tenido ocasión de comprobarlo, a hostilizar en todo momento a los elementos salidos de la Universidad oficial y a defender en forma incondicional y servil los intereses de la Universidad Católica.

El Directorio del Instituto quedó encargado de estudiar la manera más conveniente de orientar las campañas en que deberá empeñarse como consecuencia de la aceptación de las anteriores conclusiones.

LA TRANSMISION DEL MANDO

EL URUGUAY ACREDITA UNA EMBAJADA ESPECIAL

Próximamente llegará a Santiago la Embajada especial que envía el Gobierno del Uruguay para representar a ese país en la ceremonia de la trasmisión del mando que deberá efectuarse el veintitrés del presente mes.

La Embajada está compuesta de las siguientes personas: Embajador, don Eugenio Garcon; agregado militar, general don Domingo Ramasso, ayudante de éste, mayor don Ernesto Vijil; y secretario de la Embajada, don Américo Sampognano.

LO QUE DICE EL PUBLICO

VEREDA CONVERTIDA EN GARAGE. — Vecinos de la Avenida Pedro de Valdivia nos escriben pidiéndonos llamemos la atención de la autoridad correspondiente hacia el hecho contraventor de las leyes que cometen los arrendatarios de la "Villa Josefina", de la citada Avenida, cerca de Avenida Irarrázaval. Es el hecho que diariamente se saca un automóvil de esta Villa y se hace su aseo y aceitaje en medio de la vereda, con las protestas consiguientes de los vecinos y transeuntes, que, o pasan por un charco de aceite o grasas sucias o se bajan al camino.

Tiene la palabra el señor alcalde de Ñuñoa.

AUTOMOVILISMO

Ecos de la Feria de Syracuse. — Los triunfos de De Palma. — El caucho y el automovilismo.

La habilidad de Ralph De Palma para ganar carreras en las pistas planas de uno a dos kilómetros de longitud, fué demostrada una vez más en la feria de Syracuse, E. U. A., en que batió los records mundiales de 16.32 y 80 kilómetros.

La mayor velocidad obtenida por el intrépido italiano fué en el ensayo de los dos kilómetros en el cual su automóvil Ballot equipado con gomas neumáticas Goodyear recorrió la distancia en 45.81 segundos, o sea a una velocidad de 128 kilómetros por hora más o menos.

Mas de 80,000 espectadores ocuparon la tribuna durante este acontecimiento tan sensacional. La concurrencia presenció varios accidentes entre los cuales el más alarmante fué aquel en que el automóvil de Eddie O'Donnell dió una patinada y fué a estrellarse contra la cerca divisoria tumbando postes y destruyendo una parte de tan pesada barrera. El automóvil sufrió daños de consideración, pero afortunadamente no hubo accidentes personales que lamentar.

De Palma tuvo que habérselas con un serio rival en la carrera de 16 kilómetros. Este fué Gaston Chevrolet, quien siguió al vencedor muy de cerca en todo el trayecto y ocupó segundo puesto con su automóvil Frentenac. El tiempo empleado en la carrera fué cuarenta y siete y veinticinco centésimos de segundo, a una velocidad media de 123 kilómetros por hora.

En la carrera de 32 kilómetros el automóvil Ballot de De Palma recorrió la distancia completa en diez y seis minutos y unos pocos segundos. Eddie O'Donnell ocupó segundo lugar.

Otra carrera ganada por De Palma fué la de 80 kilómetros en la cual venció a Jimmy Murphy, que corrió en un automóvil Duesenberg. El tiempo empleado fué de cuarenta minutos cuarenta y nueve segundos o sea una velocidad media de 120 kilómetros por hora.

De Palma espera que su automóvil Ballot le permitirá salir victorioso en la gran carrera que tendrá lugar en la ciudad de Fresno, California, el día 2 de Octubre próximo.

El caucho es un artículo de comercio que tiene exactamente 100 años de edad.

Desde su primitivo descubrimiento ha sido un producto muy importante para la humanidad y cuyo uso se extiende más y más cada día a medida que se le emplea en miles de formas diferentes en las distintas industrias.

El valor de los productos de caucho fabricados en los Estados Unidos el año pasado ascendió a la suma de $ 667.204,000. El 25 por ciento mas o menos de este total fué manufacturado por The Goodyear Tire y Rubber Company de Akron, Ohio, o sea una cantidad de $ 168.000,000.

A pesar de ser una industria tan antigua progresó muy poco en los primeros ochenta años. El gran adelanto se ha obtenido en los últimos veinte años.

Para tener idea del adelanto tan colosal de esta industria basta decir que en 1900 la producción mundial de caucho crudo fué de 53,890 toneladas y en 1919 de 290,000 toneladas.

En el verano de 1820 fué cuando empezaron a introducirse en Inglaterra, pedazos de "caoutchouc" como se le llamaba entonces, pero solamente como objetos de curiosidad. En ese mismo año fué que a Thomas Hancock de Stoke Newington, le llamó tanto la atención las propiedades elásticas del caucho que le admiró que sólo se usara para borrar marcas de lápiz. En seguida montó un laboratorio en su casa y después de varios experimentos logró fabricar tiras muy delgadas de caucho que adaptó a diferentes usos.

Hancock tropezó sin embargo con grandes obstáculos. En algunos casos las tiras de caucho tenían que unirse cosiéndolas con hilo y aguja y el resultado era que el hilo rompía el caucho. Lo mismo le sucedió cuando empezó a vender tela impermeable. Los sastres insistían en coserla y el agua penetraba por entre los agujeros dejados por la aguja. Al fin de mucho luchar consiguió el triunfo y pudo hacer negocios de consideración.

La celebración del centenario del caucho tuvo lugar este verano en Londres y todos los empleados de la Compañía Hancock tomaron parte en el espectáculo yendo en automóviles equipados con gomas neumáticas.

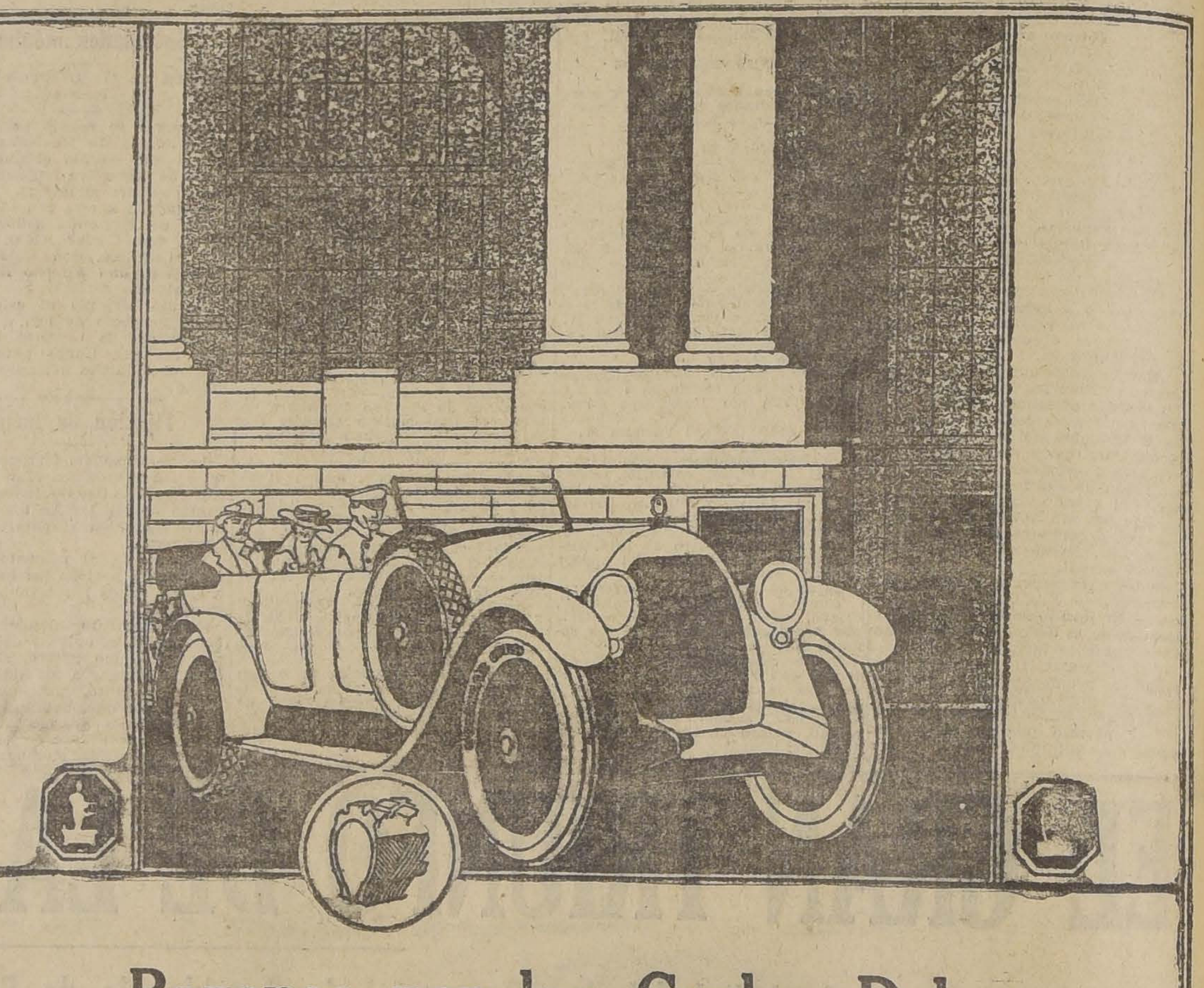

Razones por las Cuales Deben Usarse las Gomas Neumáticas Acordonadas Goodyear

LAS gomas neumáticas de lona tienen un límite de velocidad, fuerza, recorrido y economía.

El colosal desarrollo del automovilismo ha demandado el uso de un modelo de gomas neumáticas que posean mejores cualidades que las gomas neumáticas de lona.

Los automóviles ligeros o pesados requieren gomas neumáticas fuertes, resistentes y duraderas.

Los diferentes experimentos hechos hasta ahora han demostrado que las Gomas Neumáticas Acordonadas Goodyear llenan en un todo éstas condiciones.

El tiempo ha probado que cuestan menos por kilómetro,

La comparación que economizan mucha gasolina,

El uso, que causan menos contratiempos.

La adopción es razón convincente de su popularidad.

Las Gomas Neumáticas Acordonadas Goodyear resisten con facilidad los choques, disminuyen la vibración y aumentan la duración del automóvil.

Existe una razón clara y exacta que muestra las ventajas que poseen las Gomas Neumáticas Acordonadas Goodyear.

Estas ventajas están concentradas en la construcción peculiar de éstas gomas, idea originada en su totalidad por la Compañía Goodyear.

Uno de nuestros distribuidores "GARAGE GOODYEAR"
CIENFUEGOS 24

Distribuidores para Chile:

GRAHAM, ROWE & Cía.
SANTIAGO
Bandera 275
VALPARAISO
Cochrane 819

GOMAS NEUMATICAS ACORDONADAS
GOODYEAR

LOS SERVICIOS ELECTRICOS EN EL PAIS

EL GOBIERNO APRUEBA UNA NUEVA REGLAMENTACION

Las principales disposiciones

Con fecha reciente, el Gobierno ha prestado su aprobación a un reglamento que deberá regir las concesiones que en lo sucesivo se otorguen para establecer los servicios de alumbrado eléctrico en aquellos puntos de la República en donde exista un servicio similar.

En este reglamento se establece que toda nueva compañía quedará sometida a una encuesta que deberá hacer la Inspección Técnica, a fin de resolver si la Empresa de alumbrado establecida dispone de los elementos necesarios para proporcionar la energía suficiente a los servicios que demande la ciudad. En el caso favorable, la nueva institución cobrará sus tarifas con un veinte por ciento inferior a las vigentes, valor que deberá regir por un tiempo de diez años.

Para el caso que el concesionario establecido no cumpla con los requisitos de proporcionar la energía suficiente, la Inspección le dará entonces un plazo determinado para hacerlo. Si el concesionario aceptare estas condiciones, la nueva concesión deberá otorgarse en conformidad a las disposiciones que antes hemos mencionado. En el caso contrario, la nueva concesión se otorgará en las mismas condiciones que la vigente.

En caso que el concesionario establecido aceptare las condiciones fijadas por la Inspección, sin cumplir con ellas dentro del plazo estipulado, la nueva concesión otorgada podrá ser modificada en el sentido de dejarlo en la misma situación de los ya establecidas con respecto a tarifas.

Este nuevo reglamento establece que las concesiones que se otorguen para establecer líneas aéreas de distribución de energía eléctrica en las localidades donde existan ya otras líneas instaladas, deberán someterse a las siguientes presrripciones de seguridad:

a) En las calles donde existan líneas telefónicas o telegráficas por un lado y al lado opuesto esté ocupado por líneas destinadas a luz o fuerza motriz, la empresa nueva se instalará al mismo lado de la empresa existente y sus líneas deberán ser de alambre cubierto con envoltura aisladora y deberán quedar tendidas sobre las líneas del concesionario establecido y con una separación mínima de un metro, medido normalmente en un plano vertical.

b) En las calles donde exista el caso anterior, pero sólo con líneas de alta tensión y no existan líneas de baja tensión de la misma empresa, la nueva empresa se instalará bajo la red de protección que se colocará para las líneas de alta tensión en la forma indicada en el reglamento general, y en este caso podrá hacer sus instalaciones en alambre desnudo.

c) Cuando el concesionario con servicio establecido lleve líneas de baja tensión por debajo de las de alta, la nueva empresa que desee instalarse consultará en cada caso especial a la Inspección de Servicios Eléctricos, la que resolverá el punto, pudiendo, si lo estima necesario, denegar el permiso para instalar líneas aéreas en esos puntos.

d) En las calles donde por un lado existan líneas telefónicas y por el otro telegráficas, la Inspección de Servicios Eléctricos ordenará el traslado de las líneas telefónicas o telegráficas, de manera que ocupen un solo lado de la calle, a fin de que la empresa que desea instalarse quede en las condiciones establecidas en el inciso a) y el costo de los trabajos será pagado por la nueva empresa.

e) La Inspección de Servicios Eléctricos determinará la forma en que deben hacerse las cruces en los casos no contemplados en el reglamento anexo a la ley número 1,665.

f) En los demás casos especiales no contemplados, el concesionario deberá someterse a todas las instrucciones que le imparta la Inspección Técnica de Servicios Eléctricos.

g) Los gastos de construcción y mantenimiento originados en las líneas establecidas, por causa de modificaciones exigidas por las instalaciones del nuevo concesionario, serán de cuenta de éste; y

h) El no cumplimiento de estas disposiciones dará lugar a la cancelación de la concesión.

ANIVERSARIO DE LA CAMARA DE COMERCIO MINORISTA

Celebró su primer aniversario esta institución, con un banquete que se verificó en la Quinta Normal y al que asistieron alrededor de unas ciento cincuenta personas.

ASISTENTES — LA MANI [illegible] CIC

Ocupaban los sitios de honor el Directorio de la Cámara, formado por los señores Luis A. Burgos, presidente; Héctor Zembo, Arcadio Zabatini, Luis Giacomino, Andrés Giagnoni, Leonardo Nigro, Florencio Arriagada, Pelegro Schiaffino, Emilio Laggiard, y otros.

Ofreció la manifestación el presidente señor Burgos, quien manifestó la satisfacción con que veía a la Cámara de Comercio minorista, reunirse en acto de conmemoración altamente simpático. Terminó haciendo votos porque la vida de la institución fuera larga y próspera.

Le siguieron en el uso de la palabra don Luis Baeza, don Alfonso de la Barra y don Santiago Galletti.

El banquete trascurrió en un ambiente de cordial alegría, siendo amenizado por una banda de músicos.

ESCUELA MANUEL BULNES

EL MINISTRO DE INSTRUCCION PARTE AYER A CONCEPCION PARA INAUGURARLA

Ayer partió a Concepción el Ministro de Instrucción don Lorenzo Montt, que va a presidir el acto de inauguración de la Escuela Palacio, Manuel Bulnes, recientemente terminada.

Desde hace días se encuentran en el mismo punto el Inspector General de Instrucción Primaria y el Director de Obras Públicas, los cuales concurrirán también a la inauguración del nuevo local escolar.

EL MINISTRO DEL JAPON

ES DESIGNADO PARA SERVIR IGUAL CARGO EN HOLANDA

Ayer estuvo en el Ministerio de Relaciones Exteriores, acompañado de su secretario, el Ministro del Japón en Chile, quien pasó a saludar al Ministro señor Aldunate, de regreso de su viaje al Paraguay.

En el mes de Enero próximo el señor Tatzuké partirá a Holanda, a asumir su cargo de Ministro de su patria ante aquel país.

Quedará a cargo de la Legación el señor Zojia Amari.

Liga contra la Tuberculosis

SESION DE DIRECTORIO

Presidido por el Dr. don Emilio Aldunate y con asistencia de los directores señores José Alfonso, Dr. Francisco Alcaino, Estéban Belloni, Dr. Caupolicán Pardo y del secretario, celebró sesión el Directorio de esta institución.

Excusó su inasistencia el señor Presbítero don Manuel Astorga.

Se trató el asunto relacionado con el legado de tres mil pesos que en el testamento de la señora María Luisa Lavín viuda de Stuven figura a favor de la "Liga contra la tuberculosis".

Por unanimidad se aprobó la siguiente indicación del señor Alfonso:

En vista de los antecedentes que se le han suministrado a la Liga y de los cuales se desprende de una manera fidedigna y sin lugar a dudas, que la intención de la testadora fué favorecer a la "Asociación de señoras contra la tuberculósis", y debiendo predominar en estas materias, sobre toda otra consideración la voluntad del testador, acuerda el Directorio renunciar a toda expectativa legal a que le da derecho la letra de la cláusula testamentaria y acogerse a los principios morales que deben dominar en la materia.

El Dr. Pardo Correa dió cuenta de la marcha del Asilo Marítimo de Cartagena, e impuso al Directorio del excelente pie en que se encuentra el establecimiento, gracias a la buena administración y dirección de la señora regente. El estado de salud de las niñitas asiladas es muy bueno. Además el Dr. Pardo puso en conocimiento del Directorio que la Caja Hipotecaria había acordado una subvención extraordinaria de dos mil pesos para el Asilo.

Se dió cuenta de las siguientes donaciones: de la señora Emilia Santa María de Sánchez, $ 300, y de la señora Amelia Saavedra de Balmaceda, $ 100.

El Instituto Agronómico de Chile

Felicitaciones a su Director

La inauguración del nuevo edificio del Instituto Agronómico de Chile celebrada con tanta solemnidad el 30 de Noviembre último, ha dado margen a una serie de comunicaciones oficiales, de felicitaciones y de felices augurios por distintas instituciones y sociedades, dirigidas ellas al Director General de los Servicios Agrícolas, señor Francisco Rojas Huneeus.

Copiamos en esta ocasión una nota del Aero Club de Chile:

"Santiago, 30 de Noviembre de 1920. — Señor Director General de los Servicios Agrícolas, don Francisco Rojas Huneeus. — Presente. — Muy señor mío. Al acusar recibo de la invitación que se ha servido enviarme para la inauguración del nuevo edificio que se ha levantado en la Quinta Normal, para la Universidad Agrícola, me es honroso expresar a usted, en nombre de la institución que represento, y en el mío propio, los más entusiastas aplausos por su feliz realización. Entre todas las obras de progreso con que se ha enriquecido el país en los últimos tiempos, es esta, sin duda, la de mayor importancia, tanto porque contribuirá en forma preciosa al fomento de la agricultura en nuestro país, cuanto porque el conjunto de edificios es uno de los más bellos adornos con que contará la ciudad. Conocedor del esfuerzo desplegado por usted para llevar a la realidad lo que sólo hasta ayer era un proyecto irrealizable por la falta de medios como acometer la magna obra, no puedo menos que reiterarle mis congratulaciones muy sinceras. Saludo a usted atte.. — (Firmado). — **Jorge Matte**, presidente. — **Armando Venegas**, secretario".

Sociedad Nacional de Contadores

Ayer tarde se reunió el Directorio de esta Sociedad con el objeto de continuar los trabajos de organización definitiva en que se encuentra empeñado desde tiempo atrás.

Presidió el vice-presidente, señor Guillermo Silva Santiago, y asistieron los directores, señores: Crispi, Lara, Merino, Meza, Tagle Carter, Veglia y Vásquez, quien actuó como secretario. Excusaron su inasistencia el presidente, señor Lagos, y el secretario, señor Berlendis.

El señor Silva manifestó que el objeto de la reunión era considerar el proyecto de estatutos que él en unión del señor Meza había elaborado de acuerdo con lo prometido al Directorio en la sesión anterior.

El estudio de ese proyecto quedó muy avanzado y se cree poder terminarlo en la próxima reunión, a fin de someterlo cuánto antes a una asamblea para la cual se convocará a los titulados de contador en la enseñanza comercial del Estado.

Después de tratar de varios asuntos de carácter interno, se acordó celebrar sesión en los primeros días de la próxima semana.

EN EL CLUB MILITAR

LA MANIFESTACION EN HONOR DEL PRESIDENTE ELECTO

Próximamente, según hemos sido informados, se llevará a efecto en el Club Militar el banquete que ofrecerán sus asociados en honor del Presidente electo señor Arturo Alessandri.

La manifestación se verificará en el salón de recepciones de dicho Club, y concurrirán a ella, además del festejado y representantes del Ejército, distinguidas personalidades de nuestro mundo político.

Patronato Nacional de la Infancia

Movimiento habido durante el mes de Noviembre

En las gotas de leche:

Existencia de niños del mes anterior, 2,807.

Número de niños inscritos en el mes, 401 .

Total de niños asistidos, 3,208.

Números de niños retirados en el mes, 442.

Existencia niños para el mes siguiente, 2,766.

Recetas despachadas en el mes, 4,284.

Inyecciones a luéticas, 1,081.

Número de litros de leche consumidos en el mes, 26,767.

Número de mamaderas recetadas en el mes, 162,341.

Número de niños vacunados y revacunados en el mes, 440.

Número de madres vacunadas y revacunadas en el mes, 208.

Número de mamaderas de leche albuminosa, 740.

En el Asilo Maternal:

Número de madres asiladas con sus niños, 59.

Número de niños asilados sin sus madres, 60.

Total de niños asistidos en el mes, 119.

En el Ajuar Infantil:

Número de piezas de ropa entregadas en el mes, 1,235.

Derechos aduaneros

En la semana entrante los derechos aduaneros se cobrarán en la siguiente forma:

Derechos de exportación 30 por ciento en oro, 30 por ciento en billetes y cuarenta por ciento en letras sobre Londres o Nueva York.

Derechos de internación, almacenaje, faros y balizas y multas consulares 60 por ciento en oro y 40 por ciento en billetes.

El recargo para los billetes será de 104,06 por ciento.

Las letras deberán pagarse a razón de 20.375 d. por peso oro.

Asociación de Empleados Públicos

Presidida por don Agustín Cabrera y actuando como secretarios los señores Quiterio Chávez y Javier Urrutia A., celebró sesión ayer a las 6 P. M., la "Asociación de Empleados Públicos de Chile".

En la hora de los incidentes se promovió un extenso e interesante debate sobre las gratificaciones a los empleados públicos, después de oír la cuenta dada por las comisiones nombradas con este objeto.

Se acordó seguir activando el despachando del proyecto en referencia y hubo acuerdo para integrar la comisión con dos personas más.

A continuación se siguió la discusión particular de los Estatutos sociales, quedando aprobados hasta el artículo 40 inclusive.

Evolución ascendente

Se encuentra en circulación el N.o 15 de esta revista. Trae el siguiente material: Actualidades. Sumario: El derecho electoral de la mujer; Eternas armonías; Régimen escolar; Anhelos de una obrera; Programa de la Mujer; El Congreso femenino de Ginebra; Teresa Carreño; El desaliento; Algo sobre la guitarra; Opiniones; el ruego; La oración; Más tarde..., esperemos; Ilusionada; Divina canción; Sobre medicina; Nota de las argentinas; La señorita Emma Day; Miembros honorarios; Las chilenas; Mister Harding; Ensayo de voto municipal; Reina de los trabajadores.

Arquitecto premiado

En el Salón Oficial de Bellas Artes del presente año, ha sido premiado el arquitecto señor Alejandro A. de la Noi, con su proyecto arquitectónico "Universidad para 5,000 alumnos".

Sociedad Chilena de Historia y Geografía

La Sociedad Chilena de Historia y Geografía, celebrará sesión general el Lunes 13 del presente mes, a las 6.30 P. M., en el Salón Central de la Biblioteca Nacional, para renovar la mitad de la junta de administración.

ADOQUINES

Vendo puestos en la Estación de Renca. Tratar: Barros, en
ROSAS 1857

2554-D-12

2 CHACRAS

INMEDIATAS A SANTIAGO

Situación casi urbana
Vendo muy baratas
Una de 42 cuadras
regadas y otra de 60
cuadras regadas
Ambas de muy buenos
suelos
Muy bien regados y
con plantaciones
valiosas

Alejandro Greene Cruzat

Teatinos 86. — Casilla 3722

Arriendo Casas

Quinta en San Bernardo.
Canon: $ 200 mensuales.

CASAS AMUEBLADAS

Catedral, $ 1,000 mensuales.
Catedral, $ 800 mensuales.

Taratar:
Cía. NACIONAL DE SEGUROS "LA HORMIGA"
Compañía 1034.—Casilla 153

2558-D-12

MAÑANA LUNES 13

CATRES Y COLCHONES

SORPRENDENTE REBAJA de PRECIOS

Oportunidad digna de aprovecharse

SECCION CATRES DE BRONCE		SECCION CATRES DE FIERRO		SECCION COLCHONES	
CATRES de Bronce, de formas muy elegantes, de una plaza, a. . . . . . $	195.00	CATRES de fierro, muy firmes, con sommiers de una plaza, a. . . . . . . $	49.50	COLCHONES de estopa vegetal, de una plaza, a $ 18.50 y. . . . . . . $	24.50
CATRES de Bronce gruesos, modelos seleccionados, de plaza y plaza y media. . . . . $	225.00	CATRES de fierro pintados blancos con sommiers, muy firmes, a. . . . . $	58.00	COLCHONES "Royal" de algodón y lana, con buen cotí y muy gruesos y llenos, de una plaza, a. . . . . . $	57.00
CATRES de Bronce, los más gruesos que se fabrican, y lo más elegante y sólido, en todos los anchos, a. . . $	280.00	CATRES de fierro gruesos y sólidos, especiales para el campo, de una plaza, a. . . . . $	63.00	COLCHONES de pura lana lavada, en rico cotí adamascado, muy gruesos y llenos, de una plaza, a. . . . . . $	73.00
CATRES de Bronce cuadrados, un saldo de catres finos de calidad superior, todos cuadrados, a. . . . . $	295.00	CATRES blancos para niños, con bronce, barandas y sommiers, a $ 59 y $	48.50	COLCHONES de crin, muy buena clase, artículo de mucha duración, en cotí fino, de una plaza, a. . . . . $	89.00
CUNAS de Bronce, modelos sencillos y muy elegantes, con pabellón, a. . . . . $	275.00	SOMMIERS de alambre fino con refuerzos, de una plaza, a $ 18.50 y $	24.00	FRAZADAS de pura lana fina, artículo muy recomendable, a $ 42 y. . $	35.50
		SOMMIERS con patas, pintados, de una plaza, especial para campo, a $	15.50	FRAZADAS de algodón, tamaños grandes, de plaza, a $ 17.50 y. . . . . $	14.70

DEPOSITO DE LA FABRICA DE CATRES

DELICIAS esq. AVENIDA ESPANA

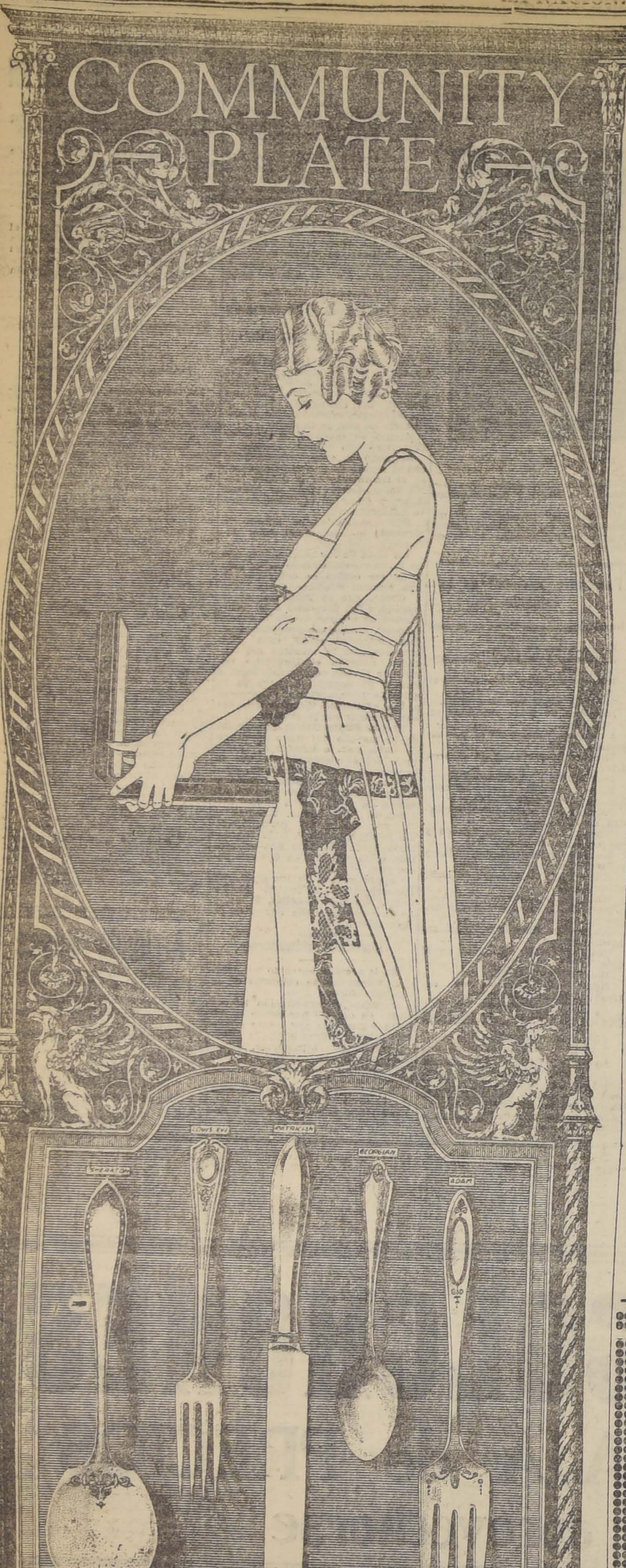

COMMUNITY PLATE

Sin duda alguna, los cubiertos **COMMUNITY PLATE** son los más hermosos. Su estilo exquisito, su alta calidad y su elegancia en conjunto, hacen que sean la admiración de todas las personas de buen gusto. En sus diseños está representado el más bello arte decorativo inglés. En juegos o en piezas sueltas, es el obsequio que encierra en sí la mayor distinción y placer. Se garantizan **50 AÑOS**, la vida de una generación.

De venta en los principales establecimientos del ramo

ONEIDA, COMMUNITY Ltd.

ONEIDA, N. Y. U. S. A.

Fabricantes también de **PAR PLATE**, cubiertos económicos garantizados por 10 años. Cada pieza tiene un sello de garantía: **COMMUNITY PLATE** o **PAR PLATE**.

Representante exclusivo:

WILL. L. SMITH

Estado 32-40. — Casilla 101. — Santiago

Toro Durham

Fina sangre, del **CRIADERO DE LOS SEÑORES DUHALDE Y CO.**, premiado en la **EXPOSICION DE 1919** se venderá en la

Feria del Tattersall el Lunes próximo

EL GERENTE.

12-D

Vendo Propiedades

Independencia	$	90,000
Carmen		70,000
Lira		26,000
Av. Matta		70,000
Cuevas		22,000
San Francisco		21,000
Una linda quinta en San Bernardo		20,000

Tratar:
Cía. NACIONAL DE SEGUROS "LA HORMIGA"
Compañía 1034. — Casilla 153.
2557-D-12.

Suelas

No son de goma ni de cuero

Durables
Cómodas
Impermeables

Las Suelas Neōlin se fabrican en tres colores, blancas, negras y achocolatadas y pueden conseguirse en casa de cualquier comerciante y también en las zapaterías.

Esté siempre seguro de obtener las legítimas, que llevan el nombre Neōlin estampado en la parte posterior de la suela.

Unico Representante y Depositario para Chile: **ENRIQUE DAVIS** San Antonio 456 -- Casilla 693 SANTIAGO

DISTRIBUIDORES EN SANTIAGO:

CASA NORTEAMERICANA.—Calle Estado 246.
B. FLUXA & Co.—Calle Estado 99.
ARTIGAS & Co.—Calle Ahumada 201.
J. HAUDEVILLE.—Calle Ahumada 315.
MELROSE & Co.—Calle Ahumada 137.
VALIÑO & Co.—Portal Fernández Concha 945.

PARA HACERSE COLOCAR Suelas Neolin o Tacos Wingfoot, dirigirse a:

A. DE LA FUENTE, Portal Fernández Concha 962

Neōlin

Marca de Fábrica

ORDEN DE VENTA

Valioso Fundo

EN RAMAL MELIPILLA

3,500 cuadras, 650 regadas
Es uno de los fundos
De suelos más ricos
Que hay en toda la zona
Fundo reconocidamente bueno.

PRECIO: $ 2,500,000

a puertas cerradas, o sea, incluyendo animales, enseres, maquinarias, siembras, existencias, etc., y dando buenas facilidades para el pago.

Alejandro Greene Cruzat
Teatinos 38. — Casilla 3722

Quinta en San Bernardo

VENTA O PERMUTA

Sólo a $ 3 el metro cuadrado, o sea la tercera parte de su valor, regalo casa quinta en calle Freire, a dos cuadras de la Plaza, con el carro a la puerta; mide 12,500 metros cuadrados, y se paga pequeña parte al contado y el resto a 4 años plazo, en cuotas a voluntad del comprador.

Tratar con su dueño: **A. PRAT 1570**
12-D

Propuestas de Foraje

ESCUELA DE CABALLERIA

Se piden propuestas por las siguientes cantidades de los artículos que se indican para la alimentación del ganado durante el año 1921:

Avena, 2,900 quintales métricos.
Paja, 2,460 quintales métricos.
Afrecho, 970 quintales métricos.

Las bases pueden consultarse en el Boletín Oficial del Ministerio de Guerra N.o 753, y en la Contaduría de la Escuela, de 9 a 11 horas.

Las propuestas se abrirán en la Comandancia el Sábado 18 de Diciembre de 1920, a las 10 horas.

La Comisión de Forraje.
12-D

PAPEL MERCERIA

— OFRECE —

THE OVERSEA EXPORT & IMPORT CO. LTD.

(COMPAÑIA COMERCIAL DE NORUEGA)

Bandera No. 620 :-: Casilla 7550
SANTIAGO

FERROCARRILES DEL ESTADO

SERVICIO DE COCHES DORMITORIOS

Desde el Lunes 13 del actual, este servicio se hará en la forma siguiente:

Alameda a Talcahuano y vice versa.—Correrá un coche diariamente en ambos sentidos.

Alameda a Renaico y vice versa.—Un coche diariamente, en ambas direcciones.

Alameda a Temuco.—Habrá un coche los días Miércoles, Viernes y Domingos, para regresar los días Martes, Viernes y Domingos.

Alameda a Valdivia.—Un coche los días Jueves y Sábados; y regresará los Lunes y Sábados.

Alameda a Osorno.—Correrá un coche los días Lunes y Martes y regresará los Miércoles y Jueves.

EL ADMINISTRADOR DE LA 2.a ZONA.

Santiago, Diciembre 11 de 1920.

TRENES DEL RAMAL HACIA PICHELEMU

Desde el Jueves 9 del actual, este servicio se hará en la forma siguiente:

Tren N.o 10-B: Larraín Alcalde, sale 8.00; San Fernando, llega 11.17.

Tren N.o 9: San Fernando, sale 13.30; Larraín Alcalde, llega 16.44.

Estos trenes combinan en San Fernando con los trenes Nos. 3 a Chillán y 4 a Alameda.

EL ADMINISTRADOR DE LA 2.a ZONA.

Santiago, Diciembre 7 de 1920.

EXPRESO DE 2.55 A VALPARAISO

Queda restablecida la carrera diaria del expreso N.o 6 a Valparaíso, que sale de Mapocho a las 2.55 P. M.

TRENES DE LA 3.a ZONA

Se han restablecido las combinaciones diarias en los ramales de la 3.a zona.

EL DIRECTOR GENERAL.

Se solicitan propuestas públicas para el 23 de Diciembre próximo por: pescantes a vapor, aceite de linaza, asbesto en planchas, aguarrás, azarcón, alambre de fierro galvanizado liso, barnices, carpas para carros, capachos carboneros, carboncillo para fragua, correa especial para dinamos, crisoles, chicharras, estaño en lingotes, faroles de señales, fierro galvanizado liso e id. acanalado para techos, fierro en barras, jabón para lavar e id. para lavatorio, ladrillos a fuego, lonas de algodón y de lino, lamparillas eléctricas, mechas Corneta, marchamos de plomo, mangos de madera para herramientas, soda cáustica e id. cristalizada, plomo en planchas y en lingotes, suelas planchadas, picotas, palas diversas, plombagina, piedra pomez, pinturas en pasta y en polvo, quemadores diversos para lámparas y faroles, cal amoníaco molida, tinta Morse, tubos de acero para locomotoras, trajes impermeables, vasos para pilas Leclanché y vidrios para faroles de señales.

Bases y antecedentes en el Departamento de Materiales y Almacenes en la Estación de Alameda.

Santiago, 22 d Setiembre de 1920.

Solicítanse propuestas en licitación pública para la renovación de las cubiertas de los talleres de Armaduría N.o 1 y Calderería en la Estación Concepción las cuales se abrirán en la Administración de la III Zona, Concepción, y en el Departamento Vías y Obras, Mapocho, el 3 de Diciembre, a las 3 P. M., donde se pueden consultar bases y demás antecedentes diariamente, de 2 a 3 P. M.

Se solicitan propuestas públicas para el 17 de Marzo de 1921, por accesorios, rieles, cambios y cruzamientos, destinados al servicio de las redes centrales sur y norte.

Bases y antecedentes en el Departamento de Materiales y Almacenes en la Estación Alameda.

Santiago, Noviembre 16 de 1920.

Se solicitan propuestas públicas para el 25 de Enero próximo por: hilo salón blanco y amarillo, cáñamo en ovillos, tafiletes, badanas al lingue, cueros negros, tela pergamoid, alambre acerado, e id. galvanizado, brozas para formas, cartón gris, cueros para parches, cartulina blanca, cambrai, corchetes, cuchillos Wilson, cartón para estereotipias, goma arábiga, goma dextrina, huincha para conducción, oro para dorar, papeles de imprenta, polvos de talco, id. para estereotipias, pasta para rodillos, paños nacionales para máquinas de rayar, tinta de imprimir, máquinas doble Universal, máquinas impresoras de boletos, tinteros para las máquinas impresoras de boletos y diversos otros artículos para imprenta.

Bases y antecedentes en el Departamento de Materiales y Almacenes (Estación Alameda).

Santiago, 19 de Octubre de 1920

LA ASAMBLEA DE INDUSTRIALES

HOY SE EFECTUARA SU INAUGURACION CON ASISTENCIA DEL PRESIDENTE DE LA REPUBLICO Y DE LOS MINISTROS DE ESTADO

Nómina de los temas que se desarrollarán, de acuerdo con el programa del torneo

Hoy, a las 5 de la tarde, se inaugurará solemnemente en el Salón de Honor de la Universidad de Chile, la Asamblea de Industriales organizada por la Sociedad de Fomento Fabril.

Especialmente invitados por el Comité Organizador de la Asamblea, honrarán con su presencia este acto, S. E. el Presidente de la República, los señores Ministros de Estado y altos funcionarios públicos.

El señor Presidente electo manifestó a la comisión que pasó a invitarle que sentía verdaderamente no poder concurrir a la sesión inaugural, por tener que trasladarse a San Felipe, en virtud de un compromiso anterior e ineludible, pero hizo presente que tendría el mayor agrado en asistir a la sesión de clausura que se celebrará el Miércoles 15, a las 5.30 de la tarde, en los salones de la Sociedad de Fomento Fabril, Moneda 759.

También ha excusado su inasistencia, por tener que ausentarse de Santiago, el señor Ministro de Industria, quien será representado en la Asamblea por el señor Ministro de Hacienda.

Se iniciará el acto con un discurso del señor don Eliodoro Yáñez, Presidente de la Sociedad de Fomento Fabril, declarando abierta la Asamblea.

Hablarán, en seguida, el señor don Francisco Garcés Gana, Ministro de Hacienda, en representación del Gobierno, por ausencia del Ministro de Industria, señor Jaramillo; el señor Jorge Hormann, en representación del Comité Organizador; el industrial señor Eduardo Bresciani, y el señor don José Luis Riesco, delegado de la Liga Marítima de Chile.

Las demás reuniones, en que se tratarán los temas que forman el interesante programa de la Asamblea, incluso la sesión de clausura, se verificarán en los salones de la Sociedad de Fomento Fabril. Oportunamente daremos informaciones detalladas acerca de estas reuniones.

El crecido número de adherentes a esta Gran Asamblea y la trascendencia de las materias que en ella se considerarán, le auguran el más completo éxito.

Damos a continuación el programa y temas que se desarrollarán en el curso de esta Asamblea:

1. Orquesta (obertura).
2. Designación de presidentes honorarios.
3. Discurso del señor Eliodoro Yáñez, presidente de la sociedad, declarando abierta la Asamblea.
4. Orquesta.
5. Discurso del señor Ministro de Hacienda.
6. Orquesta.
7. Discurso-programa del señor Jorge Hormann, en representación del Comité Organizador de la Asamblea.
8. Orquesta.
9. Discurso de un industrial.
10. Orquesta (marcha).

Día 13

De 10 a 12 M.—Discusión de los temas de la I Sección.

1. Protección industrial por medio del Arancel Aduanero. — Facilidades para el mejoramiento de ciertas industrias ya establecidas y para la implantación de otras. —Primas a su producción o exportación.
2. Instituto de Investigaciones y Experimentación Industriales.
3. Inmigración obrera y facilidades para la importación de maquinaria industrial.

De 5.30 a 7.30 P. M.—Temas de la II Sección. — Problemas económicos.

1. Cuestiones monetaria y bancaria.
2. Legislación sobre cuenta corriente bancaria, cheques y letras de cambio.
3. Legislación sobre "Warrants" o almacenes generales de depósito.
4. Tratados de comercio.

Día 14

De 10 a 12 M.—Temas de la III Sección. — Transportes y comunicaciones.

1. Construcción y conservación de caminos.
2. Protección a la marina mercante nacional.
3. Obras portuarias.
4. Vías fluviales.
5. Tarifa de los Ferrocarriles del Estado.
6. Permisos para la construcción de ferrocarriles particulares.
7. Ferrocarriles internacionales.
8. Electrificación de los ferrocarriles.
9. Otros sistemas de transporte.

De 5.30 a 6.30 P. M. — Temas de la IV Sección. — Aprovechamiento de la fuerza motriz hidráulica.

De 6.30 a 7.30 P. M.—Temas de la V Sección.—Legislación sobre propiedad industrial.

1. Reforma de la Ley de Patentes de Invención.
2. Reforma de la Ley de Marcas de Fábrica y de Comercio.
3. Legislación sobre modelos y dibujos industriales.

Día 15

De 10 a 11 A. M. — Temas de la VI Sección. — Enseñanza técnico-industrial.

De 11 a 12 M.—Temas de la VII Sección.—Materias sociales.

De 5.30 a 7.30 P. M.—Sesión de clausura.

Disposiciones reglamentarias

I. Podrán formar parte de la Asamblea:

a) Todo industrial establecido con fábrica o taller que se haya inscripto previamente;

b) Los miembros de la Sociedad de Fomento Fabril y los de las Comisiones que han tenido a su cargo la preparación de los informes sobre las distintas materias del programa;

c) Las delegaciones provinciales que designe el Comité Organizador; y

d) Los representantes de industrias, funcionarios públicos e instituciones de fomento y obreras que especialmente invite el Comité Organizador.

II. No habrá cuota de adhesión.

III. Presidirá la Asamblea la mesa directiva de la Sociedad de Fomento Fabril.

IV. En la sesión inaugural se designarán presidentes honorarios.

V. Por imposibilidad o ausencia del presidente o vicepresidente, las sesiones podrá presidirlas un miembro del Comité Organizador de la Asamblea.

VI. Un miembro de cada comisión informante, con el carácter de relator, leerá el informe de su respectiva sección, a fin de que la Asamblea discuta las conclusiones que en él se proponen y les preste su aprobación dentro del espacio de tiempo que se fije para cada materia.

VII. Después de la lectura de cada informe, el presidente pondrá en discusión las conclusiones. Cada asambleísta podrá hablar sólo una vez acerca de cada tema.

En seguida, podrán formularse indicaciones sobre materias no contempladas en el programa, sujetándose su discusión a las mismas normas señaladas para los otros temas.

El presidente queda facultado para clausurar el debate, constituir la sala en comité y adoptar las providencias que estime convenientes para el mejor éxito de las discusiones.

En todo caso, quince minutos antes de terminada la hora, se cerrará el debate y se procederá a votación.

Los acuerdos se tomarán por la mayoría de los asambleístas que concurran.

VIII. Las conclusiones aprobadas por la Asamblea se consignarán en un memorial que se elevará impreso a la consideración de los Poderes Públicos.

LEGISLACION ESPECIAL MINERA

ORGANIZACION LEGAL DEL TRABAJO EN LAS MINAS DE CARBON

Lo que al respecto ha hecho la Oficina del Trabajo

La situación en la región carbonífera

Dentro de los múltiples problemas que ocupan la atención del Gobierno, tiene lugar preferente el que se refiere a la legislación especial de minas de carbón.

Es el propósito del Gobierno de formar un cuerpo de disposiciones que regulen todo lo que se refiere a tan trascendental cuestión, ha ordenado a la Oficina del Trabajo, que reuna todas las leyes y folletos que sobre la materia existan y que sirvan de antecedentes para la confección de la ley que se proyecta.

Sobre el particular, tuvimos una breve conversación ayer con uno de los funcionarios de la Oficina del Trabajo que tiene a su cargo la comisión de reunir los antecedentes que habrán de servir al Gobierno para la confección de la ley de legislación especial de minas de carbón.

Nos expresó nuestro informante que está muy adelantada la obra que viene efectuando la Oficina del Trabajo respecto a la comisión, especial que le encomendara el Gobierno.

—Existen en esta Oficina, nos dice, gran número de folletos sobre la materia, como asimismo importantísimos estudios relativos a la organización de las minas de carbón en Inglaterra, que, como ustedes saben, es la más perfecta que se conoce.

Fuera de estos estudios que se han recopilado, existen además estudios relativos a los problemas que afectan a nuestras minas de carbón e importantes observaciones acerca de los movimientos obreros que se han generado en la región carbonífera.

Preguntado por nosotros sobre la situación en la región carbonífera, nos manifestó que, actualmente ésta es tranquila, apesar de algunas pequeñas incidencias que habían surgido últimamente en Arauco, que por cierto no tenían mayor importancia y para cuya solución se dirige él hoy al sur.

La situación de tranquilidad actual en la zona carbonífera, nos agregó, se debe únicamente, a la petición que en este sentido le hiciera, no ha mucho, a los obreros, el Presidente electo, señor Alessandri.

—Y en cuanto a la creación de un organismo que sirva para dirimir las dificultades que surjan en la región, ¿qué nos puede decir?

—Sobre este punto, como ya Uds. saben, está acordada la creación del Tribunal Arbitral.

Además se estudia la creación de la Oficina del Trabajo en la región carbonífera, oficina que tendría la misión de dirimir todos los conflictos que se originen entre patrones y obreros.

Para ello, estaría en condiciones de oír tanto a los patrones como a los obreros, pudiendo en esta forma dar rápida y eficaz solución a cualquier conflicto.

Acerca de las interesantes cuestiones que quedan consignadas más arriba, tuvimos ocasión de referirnos a una breve entrevista que tuvimos con el señor Ministro de Industria.

Refiriéndose al proyecto de ley sobre legislación especial de minería, nos manifestó que el Gobierno viene ocupándose de este problema desde hace algún tiempo. Y en efecto, agrega, en la Oficina del Trabajo, existe un gran acopio de material relacionado con esta cuestión.

Por de pronto, continúa, me preocupa en especial la designación de las personas que habrán de integrar la comisión que habrá de ocuparse del estudio de la materia. Su elección no es tarea fácil, ya que habrán de dominar perfectamente todos los problemas de carácter social y conocer perfectamente las necesidades de las clases obreras.

A pesar de estas dificultades, continúa, creo que muy pronto será designada la comisión a que me refiero.

Esta misma dificultad, nos dice el señor Jaramillo, es la que ha impedido hasta la fecha, la creación de la oficina del Trabajo a que ustedes se refieren.

En efecto, la constitución de este organismo, de conciliación entre patrones y obreros, se ha retrasado un tanto, por no haberse encontrado la persona que reuna la preparación y conocimientos requeridos para llenar cumplidamente, las obligaciones derivadas de su cargo.

Los carabineros en el Norte

Con motivo de la visita del Presidente electo a las salitreras, durante la cual fué atendido por el escuadrón de carabineros acantonado en el norte, el gerente del Tráfico del Ferrocarril de Antofagasta a Bolivia dirigió al jefe del Comando de Tocopilla, la siguiente carta:

"Antofagasta, 20 de Noviembre de 1920.—Capitán señor Luis Marchant.—Toco.—Muy señor mío: Me es altamente grato enviarle la presente con el objeto exclusivo de llevar a conocimiento de Ud. la plausible actuación del teniente Retamales y subalternos, acompañando el tren presidencial de Pintados a Chuquicamata.

La presencia y ayuda prestada en todo momento fueron tan eficaces, gracias a las acertadas disposiciones de dicho teniente, que el suscrito sólo tiene palabras de elogio y reconocimiento hacia dicho personal, debiendo agregar que el orden y compostura mantenidos en el tren en todo el trayecto, fueron admirables y llamaron la atención de la comitiva y el señor Presidente electo quedó plenamente satisfecho del orden y compostura mantenidos en el tren.

Ruégole hacer llegar hasta el citado teniente y demás tropa el contenido de la presente.—Saluda a Ud. atto.—(Firmado): **J. A. Thompson, gerente de tráfico.**"

BOY-SCOUTS

BRIGADA FEDERICO ERRAZURIZ. — Mañana Domingo, a las 4 P. M., se efectuará una matinée a beneficio de la Brigada Federico Errázuriz en el local del establecimiento del mismo nombre, Vicuña Mackenna 1004.

Dados los altos fines que persigue esta institución y la variedad del programa que se desarrollará no dudamos que los vecinos y personas amantes de la institución honrarán este acto con su presencia.

Mañana se publicará el programa de la fiesta. Las entradas pueden recogerse en el local del establecimiento citado.

EJERCITO Y ARMADA

SECRETARIO DE LA DIRECCION DEL MATERIAL DE GUERRA.—El Teniente Coronel de Ejército don Roberto Concha Baeza, pasará a ocupar el puesto de secretario de la Dirección del Material de Guerra, dejando de pertenecer a la Comisión de Ensayos y Revisión del Material.

REEMPLAZO EN UNA COMISION.—El Capitán don Carlos Plaza Bielich reemplazará, sin perjuicio de sus actuales funciones, al Capitán don Francisco Quevedo P., en la comisión que a éste se le había confiado en el curso de oficiales de reserva.

DESTINACIONES.—El Mayor de Ejército don Edmundo Mardones Acosta, que había sido destinado al Regimiento de Artillería N.o 3 Chorrillos, seguirá prestando sus servicios en el Grupo de Artillería N.o 3.

ENVIO DE MUNICIONES.—Se ha ordenado a la Dirección del Material de Guerra remita al Club de Tiro de San Rosendo, y al de Talcahuano, la cantidad de quince mil y veintiún mil tiros a bala, respectivamente, para que sirvan en la instrucción de sus socios.

* * *

NOTICIAS ADMINISTRATIVAS

EL MINISTRO DE HACIENDA.— Se dirige ayer a Graneros.—Ayer partió a su fundo de Graneros, el Ministro de Hacienda, señor Garcés Gana.

OFICIAL DEL MINISTERIO DE RELACIONES.—Ha sido nombrado para desempeñar este cargo don Telso Vargas Mardones.

PROMOTOR FISCAL DE CONCEPCION.—Ha sido nombrado promotor fiscal suplente de Concepción, don Matías Henríquez.

RECTOR DEL LICEO DE TOME.—Ha sido nombrado rector del Liceo de Hombres de Tomé, don Carlos Soto Ayala.

FERROCARRIL DE LA UNION A RIO BUENO.—Para proseguir los estudios de construcción del ferrocarril de La Unión Río Bueno ha sido destinada la suma de 10,000 pesos.

FERROCARRIL DE LOS ANGELES A SANTA BARBARA.—Se han destinado los fondos necesarios para la inspección técnica del ferrocarril de Los Angeles a Santa Bárbara.

MUELLE DE LOS VILOS.—A la Dirección de Obras Públicas ha pedido el Gobernador de Petorca, se comisiones a un ingeniero para que confecciones los planos y presupuestos para reparar el muelle de Los Vilos que se encuentra en mal estado.

FERROCARRIL DE PEDEGUA A PETORCA.—Para atender al pago de los terrenos expropiados para la construcción del ferrocarril de Pedegua a Petorca, se ha destinado la suma de 103,111 pesos.

* * *

INSTITUCIONES DIVERSAS

INSTITUCION SOCIAL CHILLANEJA.— Con el objeto de resolver importantes asuntos pendientes esta sociedad cita a sus miembros a junta general para hoy, a las 3 P. M., en Morandé esquina de Compañía.

INVALIDOS DE LA GUERRA DE 1879.—Cítase a junta general ordinaria para hoy Domingo 12, a las 3 P. M.; por ser segunda citación, se celebrará sesión con el número que asista.

CENTRO CATALAN.—Hoy, a las 4 de la tarde se llevará a efecto en esta institución un gran concierto a cargo del tenor señor Vicente Juliano del señor Salvador Serra. El programa es el siguiente:

1.o—Sinfonía.
2.o—Cantos por el señor S. Serra.
3.o—(Puccini) "Tosca" Recondita armonía por el señor Juliano.
4.o—Las Caramellas (por S. Serra).
5.o—(Tosti) Ideale (por Juliano).

Esta matinee finalizará con un extraordinario baile social.

CENTRO ESPAÑOL.—La comisión de fiestas ha organizado para hoy, a las 9 1/2 de la noche, una hermosa velada teatral en la que se pondrá en escena bajo la dirección de don José Guerrero, la graciosísima comedia de Jacson Bevan, titulada: "El Marqués de la Viruta". A continuación tendrá lugar un lucido baile social.

GUIA PROFESIONAL

ABOGADOS

ARTURO ALESSANDRI
ARTURO ALESSANDRI R.
FERNANDO ALESSANDRI R.
VICTOR ACEVEDO L.
Domicilio y estudio: Delicias 1153. De 9 a 11.30 y 4 a 6. Teléf. Inglés 1414 Nac. 1838.

ERNESTO BARROS JARPA
CESAR JIMENEZ FUENZALIDA
Gálvez 88. Teléfono 1845.

ERNESTO BIANCHI TUPPER
Oficina: Huérfanos 1112, 2.o piso, teléfono 709.
Domicilio: Serrano 174.—Teléfono 1084.

LUIS MALAQUIAS CONCHA S.
Asuntos civiles, criminales, accidentes, apelaciones. Compañía 1065. Casilla 1088.

CLARO Y Cía.
Luis Claro Solar, Samuel Claro Lastarria, Héctor Claro Salas, Fernando Claro Salas Morandé 231. Teléfono 2355.

NAZARIO CHACON DEL CAMPO
Morandé 466. Teléf. 966. Cas. 3211.

PEDRO DAZA BRANTES
Morandé 440. Casilla 2281.

ALBERTO DURAN B.
LEONIDAS DURAN B.
Santo Domingo 1145. Cas 2914.

ROBERTO DE PETRIS
San Diego 65. Teléf. 166. Cas. 4044. Juicios civiles, criminales, de comercio, asuntos jurisdicción voluntaria.

FERNANDO ERRAZURIZ TAGLE
Notario-abogado. Bandera 345. Casilla 926. Teléf 3324. Desde las 9 A. M., hasta las 6.30 P. M.

JORGE ERRAZURIZ TAGLE
LUIS A. QUINTEROS T.
Amunátegui 301. Teléf. 633. Cas 2592.

HERMAN ECHEVERRIA C.
Moneda 1148. Teléf. 3421. Domicilio: Carrera 172. Teléfono 1594.

LADISLAO ERRAZURIZ
HERNAN LEIGH BAÑADOS
De 3 a 5 Alameda 1902.

NICANOR ELGUETA N.
Galería Alessandri 19-A (altos). Teléfono Inglés 536.

DANIEL FELIU
y OSCAR FELIU H.
Merced 557. Teléf. 582. Cas. 3177.

FERNANDO FIGUEROA VIAL
Galería Alessandri 24. Piso 2.o Casa 5.

LUIS FIDEL YAÑEZ
Defensor de Ausentes y de Obras Pías.
Moneda 1935.

GALV. GALLARDO NIETO
Ahumada 168, altos Teléfono 2343.

EDUARDO GREZ PADILLA
Catedral 1425. Teléfono 1144.

MANUEL GAETE FAGALDE
Notario-abogado. Huérfanos 1242. Teléfono Inglés 1355. De 9 a 18.30. Domicilio: Vergara 261.

MARTIN Y HERNAN FIGUEROA ANGUITA
717 San Antonio. Teléfono 1681.

OSVALDO HEVIA L.
Morandé 244. Casilla 1831.

GUSTAVO KALTWASSER DIAZ
Huérfanos 1175. Casilla 855.

RAMON SEGUNDO JIMENEZ
Abogado. Galería Alessandri 17. De 10 a 11 y 4 a 6.

BERNARDINO LEIVA
Abogado. Bandera 552.

MIGUEL LUIS LAGOS
Abogado Banco Hipotecario de Chile. De 11-12 y de 3 a 4 Casilla 1455.

FIDEL MUÑOZ RODRIGUEZ
Y
GUSTAVO CANO PEEL
Oficina: Bolsa Productos, 2.o piso. Huérfanos 1153.

LORENZO MONTT
AMBROSIO MONTT WILMS
Compañía 1207. Teléfono 2307.

PEDRO N. MONTENEGRO
EUGENIO ORTUZAR ROJAS
ENRIQUE VALENZUELA

FRANCISCO DE AMESTI
Abogados
Trasladaron su oficina a Bandera 287 (tercer piso).

MANUEL MERINO E.
LUIS MERINO E.
Agustinas 584. Teléf 2077. Casilla 2407. De 4 a 5.30

MANUEL OLIVA
Galería Alessandri 15-A. Juicios civiles, de comercio y criminales.

ANTONIO PLANET C.
Abogado. Especialmente cuestiones comerciales. Estudio: Bandera 575, oficina 34. Casilla 4034. Teléfono Inglés 1137. 3 a 5 P. M.

ALFONSO REVECO
Alegatos. Nueva York 59 (frente Bolsa Comercio). Teléfono 455.

CARLOS SALAS HERRERA
Abogado. Bandera 552. Casilla 3366. Teléfono 2177.

LISANDRO SANTELICES E.
Morandé 450 Especialmente: Particiones, juicios sobre propiedades y estudio y arreglo de títulos.

HECTOR SALAS IBAÑEZ
Abogado. Avenida España 420. Teléfono 280 (Parque).

HUBERTO SALGADO GALLARDO
Causas militares, civiles, criminales. Alegatos Corte Suprema, Apelaciones. Bandera 152.

ENRIQUE TAGLE MORENO
Estudio: Compañía 1223.

EMILIO TAGLE RODRIGUEZ
Abogado. Huérfanos 840. Teléfono 2018. Atiende preferentemente asuntos comerciales y mineros.

LEOPOLDO URRUTIA
Bco. Hipotecario de Chile, de 2-5. Domicilio: Santa Rosa 128. Teléfono 2333

HUMBERTO YAÑEZ VELASCO
Compañía 1223. Teléfono 1614.

INGENIEROS

C. GARCIA CROSS
Ingeniero de Minas. Estudios en Estados Unidos. Especialidad minería de oro. Teléfono 1893. Huérfanos 1759.

ALFREDO LEA-PLAZA
Santiago Huérfanos 2334. Oficina Moneda 1168. Teléfono 137.

MEDICOS

Dr. ARNELLO
Cirugía, anestesia general, Venéreas. García Reyes 17. De 12-3. Hospital San Vicente 4-6.

Dr. LEONIDAS AGUIRRE A.
Especialista enfermedades niños y afecciones pulmonares. De 10-11 y 1.30-3.30. San Francisco 118.

Dr. AMENABAR OSSA
Oculista, 14 años Europa, 3 años Médico-Director Hospital de Ojos Condado Stafford (Inglaterra). Merced 494. De 1.30-4. Teléfono 602.

Dr. ALONSO ACUÑA R.
Moneda 1036. Consultas de 2 a 4.

Dr. ITALO ALESSANDRINI I.
Cirugía y Ginecología. Consultas 1 a 3 Merced 324. Teléfono 3555.
1016-Nov. 30

Dr. BISQUERT
Vías urinarias, Sífilis, Moneda 853.

Dr. BORQUEZ SILVA
Estudios Europa. Pulmón, corazón, Estómago, Intestinos, Rayos X. 3 a 4. A. Prat 80. Teléf 19. Matadero.

Dr. CARLOS BOLIVAR S.
Medicina general. Delicias 210. De 1 a 2.

Dr. JULIO BUSTOS
Médico de Ciudad de Santiago.—Medicina interna, niños, sífilis. Recoleta 707. De 2 a 4.

Dr. GARCES BAEZA
Medicina interna, especialmente corazón, pulmón, riñones, aparato digestivo. Sífilis. Santo Domingo 739. De 2-4.

Dr. I. DIAZ MUÑOZ S.
Medicina general. Vías urinarias. Consultas de 2-4. Bandera 574

Dr. ARTURO BARRAZA A.
Vías urinarias, sífilis. Puente 557. De 3 a 6.

Dr. BRAGA CASTILLO
Rayos X. Merced 136. Teléfono 1393. Consultas: de 9 a 10 y de 1 a 4.

Dr. CORREA CORTES
Medicina interna, Sífilis, Afecciones externas de la vista. 2-5. Echaurren 48

Dr. CAMPOS MENDEZ
Medicina interna. Enfermedades y desórdenes sexuales. De 10 a 3. Compañía 2855.

Dr. MANUEL CALVO MACKENNA
Médico Pensionado San Vicente. 1 a 3. Santo Domingo 1412. Teléfono 596.

Dr. PEDRO CONTRERAS A.
Consultas: Lunes, Miércoles y Viernes: 2-4. Compañía 1470.

DOCTOR CHARLIN
Enfermedades de la vista. Compañía 2115. Consultas: de 3 a 6 P. M.

Dr. LEONIDAS CORONA T.
Laboratorio Clínico, Delicias 868 (frente a Estado). Consultas: de 4 a 6. Teléfono 2483

Dr. W. E. COUTTS
Sífilis, Vías Urinarias. Consultas: de 3 a 5. San Martín 372.

Dr. CASTRO OLIVEIRA
Garganta, nariz, oídos. Estado 62. De 3 a 6.

Dr. ALDO CONTRUCCI
Estudios en Europa. Medicina interna, Sífilis. San Antonio 451 De 2 a 4. Teléfono 188, Providencia.

DOCTOR LUIS CALVO MACKENNA
Profesor extraordinario de medicina infantil. Se trasladó a República 350. Teléfono 2112.

Dr. R. CASTAÑON SALINAS
Jefe Policlínica Prof. García Guerrero Medicina interna. De 5 a 7. Maestranza 374.

Dr. CASTAÑEDA IGLESIAS
Ex-médico residente Hospital de Niños. Catedral 1882. Teléfono 254. 1.30 a 3.30

Dr. PAULINO DIAZ
Moneda 1963. Teléfono 1178. De 1 1/2 a 4. Especialmente Piel, Venéreas.

Dr. DIAZ VELASCO
Medicina interna. Niños, Sífilis. 1 a 4. Vergara 474. Telefono 236. Parque.

Dr. A. DIMITSTEIN G.
Medicina general, especialmente Corazón. Estómago y Pulmón. De 1 1/2-5. Delicias 1478. Se atienden llamados nocturnos.

Dr. EUGENIO DIAZ LIRA
Cirugía de niños y ortopedia. — Agustinas 1270. Teléfono 2285

Dr. RICARDO DONOSO
Estudios en Europa. Medicina interna, especialmente pulmón, corazón. Agustinas 619. De 1.30 a 3.30.

Dr. ESPINA
Rayos X. Medicina interna. Estudios Europa Delicias 1228 esquina Gálvez. Teléfono 2102. De 1.30 a 4.

Dr. JULIO EASTMAN
Catedral 2673. De 1.30 a 3.30. Teléfono 2637. Casilla 1571

Dr. FUENZALIDA BRAVO
Profesor de enfermedades niños. Merced 560. Teléfono 1721. De 2 a 4.

ARTURO FRITZ
Medicina general. Jefe Policlínica. Piel y sífilis. De 3 a 5. Huérfanos 1353.

DOCTOR GIANELLI
ESTUDIOS EUROPA
Sífilis, Piel, Vías urinarias. 21 de Mayo 562. Consultas de 2 a 6.

Dr. ENRIQUE GONZALEZ H.
Estudios en Europa Especialmente estómago, intestinos, hígado, diabetes, obesidad y reumatismo. Ejército 660. Consultas: 2-4.

Dr. ARISTIDES GONZALEZ C.
Prof. extraordinario. Obstetricia, enfermedades señoras, 1-3. Cas. 1551. Teléfono 2789 San Martín 272.

GONORREA E IMPOTENCIA
Debilidad vital y gonorrea con sus afecciones, prostatitis, supuraciones por más crónicas que sean, se curan en pocos días, garantida. Sistema nuevo, Dr. Winkelmann. Alameda 880.

Dr. ERNESTO GREENE
Estudios Europa. Cirugía, ginecología. Consultas: 2-4. San Martín 509, esquina Catedral. Teléfono 2860.

Dr. HERRERA ROGER
Médico Hospital de Niños. Teléfono 2679. Delicias 2558, De 1 a 3.

Dr. ALEJANDRO INFANTE
Enfermedades niños. Médico Hospital Niños San Luis. Consultas: 1-4 Delicias 253.

Dr. AGUSTIN INOSTROZA
Cirugía, Ginecología, Sífilis. De 5 a 6. Puente 559.

A. ICAZA BARROS
Médico cirujano Bandera 736. — Teléfono 233. Consultas: 5 a 6.30.

Dr. ROBERTO JARAMILLO B.
Ejército 707. Teléf. 142, Parque

RICARDO KUSCHEL S.
Cirugía general. De 3-4, excepto Sábados. Merced 186. Teléf 1344.

DOCTOR KONIG
Neurastenia, Typhus, Corazón.

Dr. A. KORNER ANDWANDTER
Bronquitis. Calle Claras 549. 2-4.
Estudios en Estados Unidos. Cirugía, Ortopedia. Consultas: 2-4. Santo Domingo 623.

Dr. LAVAL
Medicina interna, especialmente pulmón. Trasladóse, Amunátegui 31. De 2 1/2-4.

PROFESOR LUCO
Enfermedades nerviosas y mentales. Merced 336. Consultas de 1 a 3

Dr. MALBRAN
Enfermedades mentales y nerviosas. De 2 a 5. San Antonio 584.

Dr. MORAGA FUENZALIDA
Medicina y cirugía de niños. Cochrane 118. Teléfono 2804. De 1 a 3.

Dr. MEZA OLVA
Estudios Europa Medicina interna, pulmón, corazón, riñones, sífilis. 2 a 4. Dieciocho 268. Domicilio: Vicuña Mackenna 955. Teléfono Santa Elena 9.

PROFESOR DOCTOR EDUARDO MOORE
Enfermedades sociales, piel y Urología. 1.10 Vergara, esquina M. Montt, 3 a 6.

Dr. JUAN MONTENEGRO M.
Enfermedades niños. De 2 a 4. — Compañía 1770. Teléfono 2120.

Dr. ITALO MARTINI Z.
Ojos, oídos, nariz y garganta. Delicias 411. Consultas: 2 a 4.

Dr. LUIS G. MIDDLETON CRUZ
Oídos, nariz garganta. Trasladóse: Miraflores 540. De 4 a 6.

Dr. JULIO MOORE F.
1 30-3.30. Niños, sífilis. Vergara 155. Teléfono 3074.

NEUMOTORAX ARTIFICIAL
Tratamiento Tuberculosis pulmonar. Dr. Moreno. Estudios Europa. Recoleta 561. De 2.30 a 4.30

Dr. MOUAT S.
Ginecología, partos. Ex-Jefe Clínica Ginecológica Dr. Korner. Brasil 25.—De 1 a 4.

Dr. OHLERICH
Titulado Alemania y Chile. Medicina general adultos y niños Teléfono 332. Consultas: 2 a 4. Teatinos 332.

Dr. DAVID PULIDO
Enfermedades niños. Santo Domingo 1646. Teléfono 2152. Consultorio: Santo Domingo 1696. 1-4.

Dr. OTTO PHILIPPI
Enfermedades niños. Santo Domingo 820 esq San Antonio. Consultas: 1 a 3. Teléfono 2415.

PROFESOR PARDO
Cirugía y enfermedades de señoras. Consultas de 2 a 4. Ejército 119.

Dr. OSCAR PERALTA C.
Arturo Prat 671. Consultas 2 a 4 Policlínica de 8 a 9.30.

Dr. PAREDES F.
Especialmente enfermedades señoras Jefe Policlínica Prof. Korner. Medicina Cirugía Abdominal. Amunátegui 33. De 2-4.

Dr. PRUNES
Estudios en Europa. Jefe de Clínica. Piel, sífilis, venéreas. Merced 490. Casilla 2894.

DOCTOR PANTOJA
Medicina interna, corazón, pulmón, estómago, sífilis, 2-4 y 7-8 Sto. Domingo 1036. Teléf. 574. Domicilio: Monjitas 392.

Dr. RAFAEL PEÑARANDA R.
Especialmente corazón, estómago, hígado, riñón, sífilis, venéreas. De 2 a 4. Catedral 2219.

Dr. NACIANCENO ROMERO
Ausente en Europa.

Dr. RICARDO PERALTA G.
Cirugía general, especialmente de niños. Claras 471.

Dr. MANUEL RODRIGUEZ A.
Medicina interna. Consultas: 4 1/2 a 6. Amunátegui 31.

Dr. MARCIAL PARADA
Oídos, nariz, garganta. Delicias 1626. Teléfono 2814 De 3 a 5.

Dr. QUIROGA
Enfermedades nerviosas y mentales. Puente 559. Consultas de 3 a 5.

Dr. EDUARDO DE RAMON
Cirugía. Enfermedades señoras. De 1 a 3 Agustinas 1660.

Dr. JOEL RODRIGUEZ P.
Estudios Europa. Medicina interna, especialmente estómago, intestinos. Rayos X, de 2-4. Amunátegui 559. Teléfono 2810

DOCTOR ADOLFO KAPLAN
Rayos y Medicina Interna
Ausente en Europa.
2414-1.o-E

Dr. MARCO A. SEPULVEDA R.
LABORATORIO
Abierto a toda hora. Bandera 736. Teléf. 233. Exámenes completos: Orina, sangre, desgarro, etc. Investigaciones: tifus, difteria, etc. Hemoculturas. Autovacunas.

Dr. SCROGGIE
Médico interno Hospital de Niños. Consultas 2-4. Matucana 393 Teléfono Inglés 981-1771.

Dr. OSVALDO SALAS C.
Ausente hasta el 1.o de Enero.

Dr. SANTANDER
Estudios Europa. Enfermedades corazón, riñón, sífilis, especialmente estómago e intestinos. Examen del enfermo por rayos X y laboratorio. Moneda 821.

SIFILIS
VENEREAS Y PIEL
Doctor Félix Grohnert E.
Castro 238. Consultas: 2-6.

Dr. CARLOS A. SOMMERS
Enfermedades del pulmón. De 1-3. Catedral 2099.

SANATORIO
PENSIONADO PARTICULAR
Av. Matta 586.—Tel. 97 (Matadero)
Partos, operaciones, enfermedades de señoras, corazón, digestivas, nervios, **Morfinomanía:** aislamiento y curación. Sala de operaciones, laboratorio electroterapia. Rayos X. Parque, jardines.
Dr. AQUILES RIVEROS

Dr. STUARDO
Estudios Europa. Enfermedades niños. De 1 a 4 Agustinas 1684. Tel. 2245.

J. SCHWARZENBERG L.
Enfermedades niños. 1-3, excepto Jueves y Sábado, Merced 186. Teléf. 1344.

DOCTOR STOLTING
Oculista. Médico recibido en Alemania y Chile. Compañía 1392. De 8 a 5.

Dr. SOTO PARADA
Laboratorio Clínico — Jefe Laboratorio Prof. García Guerrero. Exámenes completos: orina, sangre, etc. 2-6, Moneda 1035.

Dr. SUAREZ ALVAREZ
Oculista. Jefe Clínica Ojos. De 1 a 3. Santo Domingo 1263.

Dr. TORRES TORRES
Jefe Clínica Prof. Korner Enfermedades señoras, cirugía, Catedral 1249. De 3 a 5.

Dr. UGARTE MONTES
Medicina interna, cirugía, sífilis. Sotomayor 541, 1.30 a 3.30.

DOCTOR VARGAS SALCEDO
Cirujano, Martes, Jueves y Sábado. 2-5, Teatinos 254. Teléf. 1060

Dr. G. E. VIDAL S.
Consultas 2 a 6. Delicias 2646.

Dr. WAUGH ALDUNATE
606 Estudios Europa. Medicina interna. Venéreas, Sífilis
914 Reacción Wassermann, 2 a 4 Catedral 1983.

Dr. ZUÑIGA C.
Enfermedades señoras. Jefe Clínica Obstetricia, Avenida España 473. De 1-3. Teléf. 111. Parque.

Dr. WIREN
Oído, nariz, garganta, Claras 471. 2-4. Policlínica, no funciona hasta nuevo aviso.

DENTISTAS

M. AYLWIN
Estudios en Europa. EE. UU. — Carmen 175.

A. ARREDONDO REYES
Delicias 2774 (Portal Edwards). Porcelanas, orificaciones, puentes. Trabajos garantizados.

BAHAMONDES INZUNZA
Ex-Ayudante Clínica Esc. Dental. Tratamiento enfermedades boca, 2-5. Huérfanos 1353. Regresó.

Dr. CERDA LOPEZ
Dentista Trasladóse Santo Domingo 849. Consultas 9-12 y 2-6.

F. CASTRO C.
Ayudante Escuela Dental Puentes, coronas. Estado 250.

SALVADOR CASTILLO
Jefe Clínica. Prótesis E Dental. Moneda 1588.

CARLOS MAGOFKE
Dentista. Ayudante Escuela Dental. Ahumada 68. Teléf 2012.
1727-N-2-A

MUÑOZ LOBOS Hnos.
Extracciones sin dolor. Sommoformo, puentes, placas, tratamientos rápidos, San Diego 307-448.

MANUEL VEAS F.
Trabajos rápidos. Extracciones sin dolor. 9-12 y 3-7 Prat 293.

Dr. ROGAT
PIORREA ALVEOLAR
Bajos de Congreso
Oficinas 22-23

ESPECIALISTA EN PIORREA ALVEOLAR
(Encías supurantes, dientes movibles). Consultas en Valparaíso los Sábados. Condell 88.

CARIOLANO LARA VALLE
Trasladará su consultorio a su domicilio: Rosas 1567.

ENRIQUE MORENO OLEA
Especialista. Clínica Dental Dr. Valenzuela. Huérfanos 1616. Teléfono 1642.

EDUARDO HOLLSTEIN
Dentista. Catedral 1787.

VICTORINO ALONSO
Dentista. Estudios en Philadelphia. Moneda 1164.

J. A. CASTRO OLIVEIRA
R. CASTRO OLIVEIRA
Estado 62

Dra. ELVIRA ROSAS S.
Dentista. Bandera 76.

ALEJANDRO VALENZUELA DIAZ
Ayudante Escuela Dental Extracciones, sommoformo. Electronización contra Piorrea. Morandé 131.

CESAR VACCARO F.
Dentista. Merced 778.

ARQUITECTOS

EDUARDO TASSO
Construcciones, transformaciones y reparaciones, Honorarios Bajo. Planos, presupuestos Morandé 131.

ALIRO CORDERO BAÑOS
Arquitecto de la Universidad de Chile. Amunátegui 61.

MATRONAS

M. AVILA
Matrona ginecologista, atiende enfermas toda época embarazo. Consultas gratis. García Reyes 58.

CLINICA PRIVADA DE OBSTETRICIA
Señora Reyes. Matrona Ginecologista. Establecimiento moderno. — Atendido por dos cirujanos especialistas. Recibo enfermas todas partes del país. Curaciones internas. Partos indoloros. Absoluta reserva. Asistencia a domicilio Esmeralda 636.

CLINICA
Ana G. de Vargas Barrera. Partos, enfermedades señoras. Recibe pensionistas. Cochrane 385.

ANA J. SALCEDO
Atención a toda hora. Recibe pensionistas. Serrano 515.

R. VARELA
Matrona ginecologista. Recibe pensionistas, toda época embarazo. Victoria 743.

Consultas Gratis

Me dedico en los alumbramientos sin dolor y dolencias femeninas. Las señoras en estado interesante pueden disponer de dormitorios higiénicos, luz, baño y pensión, sólo por $ 5 diarios. — **Avenida Matta 1127. Instituto Doctora Lastarria**

CELIA CASTILLO
Clínica Privada. Recibo pensionistas. Atiendo llamados fuera Santiago. Unión Americana N.o 32.

CONSULTORIO FEMENINO
Sara Novoa. Partos desde $ 35. Curaciones, Inyecciones. Pensionistas Nataniel 588.

Mme. E. FRAGNAUD
Matrona francesa. Consultas de 1 a 5. Manuel Rodríguez 647.

CARMELA TORO G.
Pensionistas. Curaciones. Atiende a toda hora. Matucana 640.

MATRONA ERAZO
Huérfanos 2460. Partos, Enfermedades señoras, Raspaje, Curaciones, Inyecciones. Consultas absolutamente privadas. Recibo pensionistas.

AMELIA GUTIERREZ
Partos, llamados provincias, curaciones. Camilo Henriquez 109, próximo Rancagua.

DELFINA GONZALEZ
Chacabuco 615. Atiendo toda época embarazo, pensionistas, economía, secreto profesional, llamados provincias.

PENSIONADO MENARES
Pensionistas. Partos. Pensión $ 35. Curaciones, masaje médico. Cochrane 846.

J. MORENO
Clínica Especialidad curaciones internas. A. Prat 1579.

ROSA MONTOYA
Enfermas, pensionistas, atención médica permanente. Operaciones, Inyecciones, Curaciones. Maestranza 283.

"PENSIONADO MURFFI"
Especialidad enfermedades señoras. Partos. Pensión desde $ 40. Curación flores blancas Cobro después mejorada enferma. Inyecciones. Exámenes gratis San Diego 369.

MERCEDES ROJAS
Matrona. Clínica Privada. Enfermas cualquier tiempo. Precios módicos. San Diego 932.

CLINICA "Dra. VICENTINA"
Especialidad enfermedades de señoras. Curación catarro, flores blancas Pensionado higiénico. Partos. Asistencia completa: $ 50. Examen gratis. San Diego 57.

VARIOS

VELLO DE LA CARA.—EXTRACCION RAPIDA Y SEGURA
Masaje facial de belleza. Curación de la piel seca o grasosa. **Consultorio Femenino de Cultura Física.—Santo Domingo 848**

MASAJE-MEDICO. — BELLEZA CIENTIFICA. — PEDICURIA ESPECIAL
Tratamientos notables. Secciones privadas, independientes. Especialmente enfermedades crónicas. Defectos, afecciones del rostro y molestias de los piés.
Escuela Nacional de Masajistas. **Director: Profesor Díaz Gascogne.** Estado 250.

LA PROVIDENCIA

Compañía de Seguros - AVISO IMPORTANTE - Cobranzas a Domicilio

La Providencia ruega a sus suscriptores de "Contratos de Capital" que están con sus cuotas atrasadas, se sirvan mandar pagar a la Oficina, Bandera N.o 156, enviando el número de sus pólizas, previniéndoles que se les dará toda clase de facilidades para que puedan entrar a los sorteos mensuales, no importando el número de meses que tengan atrasados, pues las pólizas no caducan.

En vista del enorme desarrollo a que han alcanzado las diferentes operaciones que abarca la Compañía, y particularmente en su Sección "CONTRATOS DE CAPITAL", no hemos podido atender, como son nuestros deseos, las cobranzas a domicilio, y hemos dado la preferencia a los cobros en las fábricas e industrias y a las personas que materialmente no pueden salir a efectuar estos pagos.

Como hemos dicho al principio, el atraso en los pagos de cuotas mensuales no significa la pérdida de la póliza ni de sus derechos; por el contrario, el dinero depositado siempre continúa ganando el respectivo interés.

Cualquiera duda sobre este particular, rogamos al público se sirva consultar, ya que estamos animados de los mejores propósitos para servirlo.

PUERTAS, VENTANAS, GALERIAS Y PERSIANAS, OFRECE:

LA REPUBLICA, Barraca y Fábrica

Gran surtido en maderas elaboradas. Pida los nuevos catálogos.

AV. REPUBLICA ESQ. DOMEYKO :-: TELEF. 182, Parque
M. ESCOBEDO M.

Vendo de 50 a 60 mil Rodelas de Leña

de madera de pino en astillitas de 30 centímetros, con cincuenta astillas cada una, más o menos.

TABLAS DE PINO de 3'' clase especial para cajones o javas de 4, 5, 6, 7, 8, y 9 por 1'' o 3|4 de pulgadas hago contrato de entrega, entendiéndose exclusivamente con firmas responsables que den garantías. Dirigirse a

L. R. GONZALEZ

CASILLA 414, CONCEPCION

Sastrería La Marina

En los sorteos verificados ayer Sábado 11 de Diciembre, resultaron favorecidos los siguientes números;

3er. Club, sorteo 41, el N.o 87.
4.o Club, sorteo 31, el N.o 92.
5.o Club, sorteo 27, el N.o 75.
6.o Club, sorteo 25, el N.o 52.
7.o Club, sorteo 2, el N.o 57.

Entregamos ternos sobre medida de casimires ingleses con grandes facilidades de pago. Acabamos de recibir un gran surtido de casimires de verano.

8.o CLUB DE TERNOS FINOS EN FORMACION. QUEDAN POCOS NUMEROS.—CASILLA 3819.

14 Bandera 14

COMPAÑIA DE SEGUROS

"LA CORDILLERA"

CAPITAL $ 1.000,000

Huérfanos 833. — Teléfono 92. — Casilla 74

Incendio, Lucro Cesante, Terremoto

13-D

Oportunidad

Si Ud. desea embaldosar su casa con materiales durables y económicos, diríjase a la

Fábrica de baldosas y artefactos de granito artificial

E. FONTBONA,

Libertad 23.—Teléfono 225. Estación

ORDEN DE VENTA

En San Bernardo

100 CUADRAS REGADAS

Fundo muy bien tenido Bien situado y productivo vendo a puertas cerradas en $ 600,000

Alejandro Greene Cruzat
Teatinos 86. — Casilla 3722

CONTADOR

muy competente y que hable Inglés, necesita casa importadora. Inútil presentarse sin referencias de primer orden. Dirigirse con referencias y sueldo pretendido a

CONTADOR, Casilla 743

13-D

Máquinas

para cambuchos, ofrece
ERNESTO CHICHOME
Bulnes 86

21-D

ORDEN DE VENTA

EN LAJA

500 cuadras, 200 regadas

Fundo sobresaliente muy acreditado por sus ricos suelos y gran producción

Precio: $ 500,000, fácil pago

Alejandro Greene Cruzat
Teatinos 86. — Casilla 3722

VERDADERA REALIZACION

SANTO DOMINGO 1015

Por demolición del edificio, realizamos todas las existencias de nuestras mercaderías, y siéndonos imposible detallarlas todas, indicamos algunos precios de ellas.

Anafes a gas	$ 3.50
Anafes alcohol	1.50
Ampolletas eléctricas	2.40
Botaguas	4.00
Baños de asiento	227.00
Baños Americanos	100.00
Baños para guaguas	10.00
Baños para empleados	40.00
Baños lluvias	25.00
Baldecitos	0.60
Carniceras de fierro	17.00
Coladores para caldo	1.50
Cafeteras	1.50
Cucharones	1.80
Calentadores a carbón y leña desde	25.00
Envases despensa desde 1 kilo a 10 kilos	0.80
Faroles para coches	6.50
Generadores de acetileno de 8 a 20 luces, desde	50.00
Fondos racioneros para trabajadores	14.00
Ollas de fierro	5.00
Jaulas para loros	6.00
Lámparas parafina	2.80
Lámparas a carburo	4.60
Lavacopas	3.80
Lavaplatos en fierro	25.00
Mesas para cocina	24.00
Mangueras para gas	2.80
Recipientes esmaltados	5.00
Regaderas, desde	1.60
Palmatorias de fierro	0.45
Platos de loza inglesa	1.00
Pilas Leclanché	3.00
Platillos para plantas	1.00
Quemadores de acetileno	0.40
Tubos para gas	0.60
Mechas para gas	0.60
Tarros para la basura	8.00
Teteras de 1 litro	1.80
Tostadores de pan	3.00
Enfriadores de leche	19.00
Refrigeradores, mejores que los importados	90.00
Tirabuzones	0.80

Carburo de Calcio Noruego, primera calidad, los 100 k.—$ 56.00.

Le conviene visitarnos. Ud. comprará artículos de gran utilidad, y a precios nunca vistos.

A los comerciantes les hacemos fuertes descuentos, siempre que se dirijan directamente a nuestra fábrica, en Fontecilla 260.

Despachamos pedidos a provincia, y pedimos soliciten nuestros catálogos con precios.

FORTUÑO Y PATRY

SANTO DOMINGO 1015

Casilla 3158. — Teléfono Inglés 3366. — Santiago.

FIERRO

En barras, planchas, etc., surtido

ALAMBRE con PUA

370 metros por rollo de 35 ks,
Ofrecen a precios convenientes

ENRIQUE RAWLINS & Co. -:- Sto. Domingo 855

14-D

VIÑA SAN CARLOS

JOSE LUIS COO

HUERFANOS 1276 :-: TELEFONO 1093 :-: CASILLA 3515

	Cajón		Cajón
Pinot	$ 22.00	Escogido blanco	$ 25.00
Especial, tinto	25.00	Especial, id.	30.00
Pinot, reservado	30.00	Reservado, id.	50.00
Reservado, tinto	40.00	Grand Vin, id.	70.00
Grand Vin, id.	50.00	Coñac de 15 años	100.00

En medias botellas, $ 5.00 más el cajón.

NOTA.—Desde el 1.o de Enero estos precios tendrán un recargo de $ 5.00 por cajón.

Representante: BENJAMIN VALLE F.

Carabinas "Winchester"

Recibió nueva remesa y ofrece al más bajo precio de plaza, la

Mercería Santiago

AHUMADA 368-376. — CASILLA 97-D. — TELEF. INGL. 1953

Cremas y Leches para suavizar el cutis

SIMON Y ANTHEA a la glicerina,
MALACEINE, FEMINOL,
NIVOSINE, FLOREINE,
ALMENDRAS HINDS-LAROLA,
NIEVE HAZELINE, PEPINOS, etc., etc.

Ofrecen: **ARESTIZABAL** y Cía., Valparaíso

SOCIEDAD ANONIMA

Ferias y Bodegas de Valparaíso

CAPITAL: $ 1.000,000

OFICINA Y BODEGAS: AVENIDA ARGENTINA N.o 11

Teléfono: Inglés 267, Barón; Nacional N.o 39 — Casilla N.o 1480— Dirección telegráfica: "VALFERIAS"

REMATE DE FRUTOS DEL PAIS Y MERCADERIAS SEMANALMENTE LOS DIAS MIERCOLES

Avisamos a los agricultores y comerciantes, que admitimos carga para la próxima Feria del

MIERCOLES 15 DEL PRESENTE

RECIBIMOS carga a bodegaje y atendemos a su movilización en camiones propios.

Anticipamos dinero por Frutos del País y Mercaderías depositadas en nuestras Bodegas para Remate o Consignación para su venta en privado.

La carga deberá dirigirse a Estación Barón y consignada a la Sociedad.

Los boletos de FF. CC. a la Casilla N.o 1480.

EL GERENTE.

PROPUESTAS DE FORRAJE

DIRECCION DEL MATERIAL DE GUERRA

Se piden propuestas públicas para la provisión de las siguientes especies forrajeras, para la alimentación durante el año de 1921, del ganado de la Dirección del Material de Guerra y sus dependencias:

Avena	411	quintales métricos
Paja capotillo	480	Id. id.
Paja larga	423	Id. id.

Las propuestas se abrirán el día 17 de Diciembre, a las 3 P. M., en la oficina del Director del Material de Guerra, y los interesados pueden consultar las especificaciones en la Intendencia de la Dirección del Material, de 9 a 11 A. M.

LA DIRECCION.

17-Dic.

PROPUESTAS DE VIVERES

PARA LA DIRECCION DEL MATERIAL DE GUERRA

Se piden propuestas públicas para la provisión, durante el año de 1921, de los víveres frescos y secos que componen la porción de tropa dependientes de esta Dirección.

Las propuestas se abrirán en la oficina del Director del Material de Guerra el 20 de Diciembre a las 3 P. M., y los interesados podrán obtener las bases y antecedentes en la Intendencia de la Dirección, diariamente de 9 a 11 de la mañana.

LA DIRECCION.

20-Dic.

SEDANTE ANALGESICO — HIPNOTICO HIPOCRINICO

SEDOL

ASSOCIACION SCOPOLAMINA - ETILMORFINA.
(en ampollas para inyecciones hipodérmicas)

NOTA.—El Sedol no produce Euforia. Una vez el dolor calmado, no incita, como la morfina, a recurrir a nuevas inyecciones.

SU COMPOSICION.—Cada ampolla de un centímetro cúbico contiene:
0,006 Clorh. de Morfina,
0,0002 Bromh. de Scopolamina.

SUS INDICACIONES.—Fenómenos dolorosos; cólicos hepáticos, nefríticos.
Cánceres dolorosos, Crisis tabéticas.
Espasmos dolorosos, Insomnios.
Anestesia quirúrgica, Partos.

SUS DOSIS.—1 a 2 ampollas en inyección subcutánea por 24 horas en el adulto, por **prescripción médica**.
No debe emplearse en el niño.

ESTABLECIMIENTOS ALBERT BUISSON, 157 RUE DE SEVRES, PARIS

MUESTRAS Y LITERATURA:
Dirigirse al Depositario Albert Loustalot, 71 calle Nueva York 71 (Cerca de la Bolsa), Santiago.

TONICO SANGUINEO COMPLETO — INYECCION SIN DOLOR

HEMOTONINE

SU FORMA.—Ampollas de 1 cc. para inyecciones hipodérmicas.

SU COMPOSICION.— Complejo. Hierro y estricnina en combinación con arsénico y fósforo orgánico.

SUS INDICACIONES.— Estados anémicos.
Astenia.
Debilitación orgánica.
Neurastenia.
Anemia palustre.

SU DOSIS.—1 ampolla por día, por series de 12 a 24 inyecciones.

ESTABLECIMIENTOS ALBERT BUISSON, 157 RUE DE SEVRES, PARIS

MUESTRAS Y LITERATURA:
Dirigirse al Depositario Albert Loustalot, 71 calle Nueva York (Cerca de la Bolsa).—SANTIAGO.

Alessandristas

Pidan en cigarrerías y almacenes, únicamente, cigarrillos especiales "MI CHUSMA" $ 0.20 cajetilla.

Este cigarrillo circula con autorización de S. E. don Arturo Alessandri.

Pedidos por mayor: **EDMUNDO AGULLO**, Bandera 78, Of. 26. — Teléfono 1571.

Azufre para Viñas

marca "Espada Hnos."

Alambres galvanizado y negro, todos tamaños.

Palas con y sin mango.

Ofrecemos a los precios más bajos de plaza.

Independencia Núm. 141

Teléfono Inglés 2857

REALIZACION DE BAULES Y MALETAS

A MITAD DE SU VALOR POR LA PROXIMA DEMOLICION DEL EDIFICIO

MALETERIA, PUENTE 618

(CASI ESQUINA STO. DOMINGO)

MALETAS grandes, desde	$ 5.00
MALETAS de fuelle, desde	$ 30.00
BAULES, desde	$ 15.00

VERANEANTES

APROVECHAR: Como la mercadería se vende a precios de regalo, el stock se terminará en pocos días.

Precios fijos y a la vista del público

COMERCIANTES

No se atienden pedidos más que personales.

A los que compren por más de dos mil pesos se les hará un descuento especial.

Se venden las instalaciones.

11-D

EDUCACION

Repartición de los premios de ahorro

EL SIGNIFICATIVO ACTO DE AYER

Con asistencia de las escuelas públicas de la capital, en un número que no bajaría de 3 mil niños y ante una numerosa concurrencia, poco después de las dos de la tarde de ayer se llevó a cabo en el espacioso Teatro American Cinema "La fiesta del ahorro" acto educacional organizado por la Caja de Ahorros de Santiago, para repartir los $ 4.500 de premio acordados por esta institución a fin de agraciar a los alumnos de las escuelas, Liceos y establecimientos particulares de Santiago que más se han distinguido por su constancia en las prácticas de la economía.

La Mesa Directiva de la Fiesta presidida por el administrador de la Caja señor Abraham Prado, tomó colocación en el proscenio, con asistencia de don Maximiliano Salas Marchant, director de la Escuela Normal "José Abelardo Núñez"; del inspector de la Caja Nacional de Ahorros, don Alberto Bustos; del Rector del Liceo Aplicación don Julio Montebruno; de los jefes de las oficinas de propaganda, de las Cajas de Ahorro de Chile, y la de Santiago, señores Luis Rivera y Manuel Calvo; el director de la Escuela "Salvador Sanfuentes" don Arístides Charpe y de los señores: Víctor Barros Lynch, Jorge Meléndez, Roberto Infante, Antonio Toro y Feliciano Oñate.

ASPECTO DE LA SALA DEL AMERICAN CINEMA DURANTE LA REPARTICION DE LOS PREMIOS DE AHORRO

El acto se inició, con un discurso del señor Luis Rivera, a nombre del departamento de propaganda Las Cajas de Ahorro, quien se refirió a la labor realizada por las escuelas públicas en favor del importante servicio del ahorro escolar. Su disertación mereció nutridos aplausos de la concurrencia.

Momentos antes de la repartición de los premios, el señor Jorge Meléndez, entusiasta propagandista en los hábitos económicos en la juventud, pronunció un elocuente discurso, felicitando a los alumnos premiados y agradeciendo al profesorado su valiosísima cooperación.

El acto de la repartición de los premios estuvo a cargo del señor Abraham Prado, quien puso en manos de cada uno de los niños agraciados sus libretas con un abono extraordinario de diez pesos cada una.

Después de varios números del programa, en los que sobresalió los chistosos monólogos del parodista señor Luis Barra de una película de biógrafo del popular Chaplin, se dió por terminado el acto poco después de las 5 de la tarde; fiesta que indudablemente, será por mucho tiempo de grata memoria para los pequeños imponentes de la Caja de Ahorro.

El Ministro de Instrucción don Lorenzo Montt no pudo concurrir a la fiesta por tenerse que ausentar ayer de la capital.

El número de los establecimientos premiados entre escuelas, liceos y colegios particulares alcanza a doscientos y sus economías pasan de $ 100,000.

ESCUELA SALVADOR SANFUENTES. — Los exámenes en este establecimiento tendrán lugar en la fecha y orden siguiente:

Lunes 13: Primeros años.
Martes 14: Segundos años.
Miércoles 15: Terceros años.
Jueves 16: Cuarto año.
Viernes 17: Quinto y sexto años.
Sábado 18: Fiesta de clausura.

La comisión examinadora está formada por los señores Francisco Olavarría, Guillermo Moller, Aurelio Rojas, Arturo Bustos, Teodoro Vaché, Alberto Marín, César Silva y Pedro Covarrubias.

La exposición de trabajos manuales confeccionados por los alumnos, ha sido arreglada en la sala de dibujo que posee el establecimiento y podrá ser visitada durante toda la semana.

La fiesta de clausura tendrá lugar el 18 del presente, a las 10 de la mañana y a ella se invita a los padres de los alumnos, a los vecinos y personas que deseen asistir.

ESCUELA SUPERIOR DE NIÑAS N.o 164. — Hoy a las 3 de la tarde, se realizará en ésta escuela la fiesta anual de clausura, con el siguiente programa:

1. Obertura.
2. Las floristas, danza por el VI Año.
3. Monólogo y melopea por el señor Barra.
4. Las Estaciones, danza por el II año.
5. Vente conmigo, canto por la señorita María Inostroza.
6. Rayo del Sol, recitación por la alumna Marta Geisse.
7. Dúo de los apaches, por la alumna Olga Ugarte.
8. Variedades por el señor Barra.
9. Bella Dolores, canto por la alumna Josefina Rodríguez.

II Parte

1. Regreso del turista, pieza para piano y violín.
2. Danza por la alumna Ana Zurajovich.
3. La caída de las hojas, recitación por la alumna M. Carrasco.
4. Maldito tango. Canto por la señorita M. B.
5. Variedades por el señor Barra.
6. La zíngara, danza por el VI año.
7. Poli Prim, pieza para piano.
8. Murga.

III Parte

Baile.

ESCUELA NOCTURNA LUIS COUSIÑO. — A las 4 y media de la tarde de hoy, se llevará a cabo en el local de la Escuela Olea, Avenida Matta N.o 907, la repartición anual de certificados y premios a los alumnos adultos de este establecimiento que sostiene la Sociedad de Instrucción Primaria de Santiago.

Como en años anteriores, habrá una exposición de los dibujos hechos por los jóvenes del curso industrial de dibujo, la cual continuará abierta durante toda la semana.

Se invita, a este acto a los representantes de la prensa, a los vecinos del barrio y a todas aquellas personas que se interesen por la instrucción.

ESCUELA FEDERICO ERRAZURIZ. — Hoy, a las 4 y media P. M., tendrá lugar en este establecimiento la repartición de certificados y revista de gimnasia, con que se pone término a las tareas escolares del año.

Se invita muy especialmente a este acto a los vecinos y padres de familia.

ESCUELA PROFESIONAL DE NIÑAS N.o 2. — Ayer se verificaron en este establecimiento los exámenes de contabilidad y aritmética comercial, cursos a cargo del profesor, D. Alberto Veglia Maza.

Especialmente invitado asistió el profesor don Guillermo Silva Santiago, sub-Director del Instituto Superior de Comercio, quien presidió el examen.

El Sr. Veglia hizo la presentación de veinte alumnas que se expidieron en los exámenes orales en forma por demás satisfactoria.

Llamaron la atención de la comisión examinadora los diagramas y monografías sobre contabilidad y desarrollo de problemas.

PASEO A SAN FRANCISCO DEL MONTE.—Como está anunciado el paseo organizado por la Sección Deportiva de la Sociedad Profesores de Instrucción Primaria se efectuará hoy.

Se avisa a los excursionistas que deben encontrarse en la Estación Central a las 7.50 A. M.

El paseo se efectuará aunque llueva.

NUEVO INGENIERO AGRONOMO. — El 7 del presente ha recibido el título de ingeniero agrónomo don Osvaldo Lobos Arias.

Su memoria de prueba que versa sobre las enfermedades parasitarias de la vid causadas por criptógamas, es un trabajo de un gran mérito científico, pues su autor describe en él con minuciosos detalles todas las principales plagas que han aparecido en nuestros viñedos, causando graves perjuicios a la industria vinícola.

SEÑOR OSVALDO LOBOS A.

A la descripción detallada de cada enfermedad, agrega el señor Lobos, los tratamientos preventivos y curativos que han dado mejores resultados en las estaciones de patología vegetal del extranjero, como asimismo aquellos tratamientos que no se han ensayado con éxito en nuestros viñedos.

CENTRO CAMILO ORTUZAR.—Manifestación. — Los ex-alumnos del centro Camilo Ortúzar, ofrecerán al presbítero don Ambrosio Turriccia, una manifestación el Domingo 19 del presente.

Se desarrollará el siguiente programa:

A las 10 A. M. Retreta y diversiones.

A las 11.30 Banquete que los exalumnos ofrecen al señor Turriccia.

Están especialmente invitados a este acto, el Nuncio Apostólico, monseñor Claro.

La cuota que se ha fijado para los ex-alumnos es de $ 5 por persona.

Se recomienda a todos los exalumnos en general, se sirvan pasar a retirar su tarjeta de adhesión al banquete, a la secretaría del Centro Camilo Ortúzar, Bulnes N.o 17 A.

Se atenderá todas las noches de 8 a 10 P. M.

ESCUELA NORMAL JOSE ABELARDO NUÑEZ. — Desde el 1.o del presente está abierta la matrícula en este establecimiento.

Los antecedentes pueden solicitarse en la secretaría de la Escuela, todas las mañanas, o por correo, casilla 547.

La moneda vale menos

Afirmar y negar la misma cosa; las olas que vienen y van; siempre los seres humanos retrasados por el péndulo de un reloj.

¿Qué la moneda vale menos? ¿Quién lo duda? Nadie! Todos creen en esto, pero cuando se trata de estudiar las consecuencias que se desprenden de este hecho, no dudan, sino que niegan todos los que tienen interés en ello.

Son así las discusiones, las investigaciones de la verdad. Es cuestión de criterio, del menos común de los sentidos. Así se explica el que día a día vemos aparecer nuevos artículos y nuevas argumentaciones para un asunto de actualidad y que no es difícil plantear, comprender y solucionar: ¿se acepta el alza de la tarifa de los tranvaís? ¿Es justa? ¿Es conveniente?

Los que hace un instante confesaban que la moneda vale menos y no quieren aceptar las nuevas tarifas, cambian ahora de opinión: es cosa tan fácil el hacerlo!

De esta manera poco cuesta llegar a un acuerdo, pues vemos que cada persona se guía en sus obras y juicios por sus propios intereses o sus mal entendidos intereses. A estas personas sería fácil convencerlas de otro modo, la eterna forma de conseguir, la cosa no necesita decirse, es pan de cada día:

"Argumentum ad crumenum"

Pero existe un obstáculo para proceder así. Sabemos de buena fuente que lo que es pan de cada día para muchos, no es aceptado, ni será aceptado por la casa Pearson que ha hecho la proposición de mejorar sus servicios tratando directa y claramente con las autoridades y la ciudad, y sin querer intermediarios que fuesen una carga para los intereses de la colectividad y una vergüenza para los pueblos que los soportan.

Ante esta proposición en que, si se realiza, va a haber mucho movimiento de capital, muchos desearán obtener su parte de retribución (aunque en este caso para ellos la moneda vale menos) por trámites e investigaciones científico - sociales - comerciales para conseguir que se acepte la natural, lógica y conveniente doble tarifa.

El público ve un poco más allá de sus narices, sabe que la moneda vale menos, sabe que él costea, él únicamente, el mencionado pan de cada día que consiste en evitar dilaciones en los trámites o ayudar a salvar los obstáculos que nacen cuando menos se piensa, y el salvar estos obstáculos y evitar esas dilaciones es condición sine qua non para conseguir lo justo como lo injusto, servicios que traen por consecuencia un provecho para los caballeros que se dedican a esta industria.

Contra esta contribución forzosa, arbitraria e injusta, busca un remedio ya que otros no lo hacen, ya que esta enfermedad social siempre tiene innumerables prosélitos. Y ante toda clase de parásitos sociales exclama: ¡Delenda Carthago!

Aplaudimos la idea de la casa Pearson de suprimir este "pan de cada día" en sus gestiones; deseamos que esa energía moral sepa mantenerse, como también deseamos un poco de paciencia: al fin y al cabo en unos pueblos más que en otros se cuecen habas

Un poco de paciencia: que no se repita el caso de la maestranza de la Cía. Inglesa de Vapores que emigró de Valparaíso hace poco con perjuicio para ellos y para nosotros; no hagamos caso a los que niegan que la moneda vale menos, que, respecto a argumentaciones serias, todavía no nos ha tocado ver ninguna que destruya el principio que encabeza estas líneas y que es uno de los fundamentos del alza de las tarifas.

Y ante este problema cabe preguntar: ¿Quiénes han dado continuamente buenas razones? ¿Quiénes han faltado a la verdad o incurrido en errores? ¿Acaso no es la calidad de la argumentación lo que sirve para conocer si hay razón, ignorancia o mala fe? Aparentemente esto no es grave: la costumbre de ser indiferentes ante los asuntos graves, hace que no demos a cada cosa el lugar que le corresponde; pero hay errores que no se justifican; errores que revelan una intención que no puede dejarse sin sanción. ¡Alguien debe investigar estos hechos! Queremos que se haga luz y que asuman la responsabilidad tanto los que combaten por el pro como los que lo hacen por el contra.

He hablado para el bien de la colectividad, y ahora voy a hacerlo para mí. ¿Por qué he de de ser un Quijote en esta campaña?

Pero yo ¿qué toco en este asunto? ¡Nada! Pues entonces yo también niego que la moneda vale menos, y recomiendo que no se acepte el alza de las tarifas porque podemos imponernos: la fuerza es un derecho y, como el abuso es una fuerza, también es un derecho. El alza la consideramos injusta porque sí. Porque sí.

¡Y así progresa el mundo!

R. E. S.
Casilla 3215

VIDA OBRERA

En el Centro Santiago de la U. N.

LA VELADA DE ANOCHE EN CONMEMORACION AL 13.o ANIVERSARIO SOCIAL

Anoche se llevó a efecto en el local social del Centro Santiago de la Unión Nacional, la velada literario musical organizada por el Directorio, en conmemoración al 13 aniversario de su fundación e inauguración de la nueva sala de espectáculos.

Para el mejor brillo de esta fiesta social, se solicitó el concurso del Cuadro de Comedias y Zarzuelas Vital Aza que dirige el popular aficionado Luis Barra, el que tuvo a su cargo toda la parte literaria del programa.

Se dió comienzo a éste, con un número de música ejecutado al piano.

A continuación, ocupó el escenario el Directorio del Centro, acompañado de su respectivo estandarte social. Durante este acto, el Presidente de la institución señor Julio A. Salinas, hizo un detenido estudio social del Centro, dando a conocer a la numerosa concurrencia, todos los fines de socorros mutuos que persigue la institución y los cuales hemos dado ya cuenta en nuestro diario. Al final de su discurso, el señor Salinas fué muy aplaudido.

Entre los demás números del programa, merecen especial mención los que estuvieron a cargo de los señores Ramón Delmas, Mister Trantay, Juan D. González y varios otros.

DURANTE LA FIESTA DE ANOCHE

Finalizó la primera parte del programa, la entrega de numerosos diplomas sociales a los socios activos y cooperadores que han permanecido más de un año en el Centro.

Durante el intermedio, el Directorio del Centro y algunos miembros de la Comisión de Fiestas, festejaron a la concurrencia con pasteles, refrescos y flores, manifestación que mereció especiales comentarios entre los asistentes.

Iniciada la segunda parte del programa, la que se puede decir que estuvo a cargo del Director del Cuadro ital Aza, Lucho Barra, este hizo reír de buenas ganas, interpretando numerosos números de su programa de aficionado. Barra, durante sus interpretaciones, mereció nutridos aplausos.

En seguida, se puso en escena la chistosa comedia titulada: "La Walkiria" durante cuya interpretación, merecen especial mención la señorita Rosa Moreno en su papel de Susana, Ramón Delmas, en su papel de Lauriano y Luis Barra en su papel de Jacinto (músico).

Una vez terminada la parte literario musical, se dió comienzo a un animado baile social.

A esta manifestación, asistieron también numerosas delegaciones de otras instituciones obreras, las que fueron objeto de especiales atenciones de parte del Directorio del Centro Santiago.

EN HONOR DEL PRESIDENTE ELECTO

Desfile de los gremios obreros

Un numeroso grupo de obreros de la 10.a comuna ha acordado organizar una manifestación en honor del Presidente electo, señor Alessandri, para el día de la trasmisión del mando.

Con este objeto se ha nombrado una comisión organizadora que quedó compuesta por las siguientes personas: presidente, Manuel Ramírez Soto; secretario, Daniel Montenegro; tesorero, Ramón Gaete.

Se nos encarga citar para mañana Lunes, a las 8.30 P. M., en San Diego esquina de Bío-Bío a todos los que simpaticen con esta manifestación, y especialmente al Consejo Federal N.o 5, al Universal gremio de Abasto y otras análogas.

FEDERACION DE OBREROS DE IMPRENTA.—Hoy Domingo el gremio tipográfico debe elegir el Directorio que regirá los destinos de esta institución en el año de 1921.

Con el objeto de que tan importante acto sea el reflejo fiel del gremio, la Asamblea efectuada ayer acordó que tomen parte en la elección los federados que se encuentran en la actualidad atrasados.

La votación empezará a las 9 de la mañana hasta las 12.30. Durante este horario, los sufragantes serán atendidos por una comisión compuesta de los señores Segundo González, Nolasco Arratia y Víctor Díaz; y los votantes de la tarde, de 2 a 4.30, por los señores Eleodoro Ulloa Lobos, Luis Miranda e Isaac Esquerra.

Todos los federados, aunque estén morosos, a cumplir con su deber!!

—A las 10 de hoy tendrá lugar la sesión de Directorio, para que han sido convocados sus miembros; de consiguiente, se pide la total asistencia.

—El tesorero atenderá hoy durante el desarrollo de la elección, a todos los delegados, incluso a los que tienen compromisos pendientes de la última velada.

—Colaboraciones para el boletín, se aceptan hasta mañana a medio día.

UNION DE LOS TIPOGRAFOS.—Cítase a sesión de Directorio para hoy, a las 2.30 P. M. en punto, para ocuparse de algunos asuntos de suma importancia.

A esta sesión deben concurrir los aspirantes a socios y el señor Francisco Rojas A.

SINDICATO DE ESTUCADORES Y RAMOS SIMILARES.—En sesión de Directorio celebrada el 9 del presente, se acordó rogar a los señores Florencio Guerrero, Ismael Sáez, Alberto Cifuentes, Luis A. Labra y José Pilar Rosales, tengan a bien devolver los talonarios que tienen en su poder correspondientes al sorteo que esta institución llevará a efecto en beneficio de la Escuela Práctica.

Igualmente se insiste en pedir a los socios que adeudan a esta Sociedad por artículos de consumo, pasen a cancelarlos antes de hacer el balance anual.

CIRCULO DE OBREROS DEL CORAZON DE MARIA.—Se recomienda a los socios que pasen a pagar sus cuotas antes del 31 de Diciembre, porque transcurrida esta fecha, se dará cumplimiento al artículo, 23 inciso 1.o, de los estatutos que dice:

"Perderán su carácter de socio: El que por cualquier motivo se atrasare un año en el pago de sus cuotas, pudiendo reincorporarse y sometiéndose a las disposiciones establecidas para los nuevos socios". Este acuerdo fué tomado en junta general de 23 de Mayo del presente año.

Igualmente se ruega a todos los socios y directores que tengan en su poder talonarios de recetas, los devuelvan en la sesión de hoy para canjeárselos por los nuevos talonarios que empezarán a regir desde mañana Lunes, quedando completamente nulos los anteriores.

CENTRO FAMILIAR LA ESPERANZA.—Hoy habrá matinée con reparto de bombones y flores a las señoritas asistentes.

Nocturna: Tertulia familiar a gran orquesta en honor del nuevo Directorio. A cargo de la dirección del baile estará el profesor de este Centro, señor Perfecto Luco.

Se invita a las relaciones sociales.

CONSEJO FEDERAL N.o 3.—Espléndido resultado tuvo el llamado hecho al gremio de hojalateros y gásfiters para tratar sobre el mejoramiento económico colectivo por intermedio del Consejo N.o 3.

Con asistencia de 48 asambleístas se abrió la sesión a las 9 P. M. del Jueves último, bajo la presidencia del señor M. Parra. En la orden del día, el secretario general explicó los motivos que tuvo en vista para llamar a los obreros que trabajan en las casas del centro. El presidente, en una extensa peroración, expuso detalladamente las necesidades porque atraviesa el gremio y la conveniencia de trabajar por su mejoramiento económico. Terminó haciendo presente los beneficios que reporta la asociación.

Después de un largo estudio de la situación del gremio ante el encarecimiento de la vida, en el que tomaron parte varios asambleístas, se acordó continuar la asamblea el Lunes próximo a las 8 1|2 P. M., a la que concurrirá doble número, para cuyo efecto los asistentes se encargaron de avisarles a los demás camaradas de las distintas casas sanitarias que no alcanzaron a recibir la invitación anterior.

Se matricularon 15 nuevos socios en las clases de hojalatería, dibujo y matemáticas, cuyos cursos estarán a cargo de los señores Parra y Torrealba.

Se acordó citar a los personales de las casas Gredig, Maccari y Giovinazzi, a la asamblea del Lunes próximo, y a la mesa directiva para mañana a las 8 P. M.

SOCIEDAD IGUALDAD Y TRABAJO.—Se avisa a los tenedores de boletos del sorteo del sitio que tiene pendiente esta Sociedad, que éste se efectuará el día 1.o de Enero de 1921 impostergablemente.

Las personas que se han encargado de la venta de boletos, deben entregar los talonarios en el estado que estén de aquí al 20 del presente.

Las libretas no devueltas serán de cuenta exclusiva de las personas que las tienen en su poder, según la lista que hay en tesorería.

SOCIEDAD DE S. M. "18 DE SETIEMBRE".—Hoy se llevará a efecto una velada a beneficio de la Escuela Nocturna que sostiene esta Sociedad, y cuyo acto terminará con un baile familiar a las 7 P. M.

Local: Avenida M. Montt 38.

MANIFESTACION. — Numerosos admiradores de la señorita Carmela Garrido, han acordado ofrecerle una manifestación que consistirá en unas once, como un homenaje de simpatía y al mismo tiempo de desagravio y adhesión a su causa, que la estiman que encarna la verdad y la justicia.

La manifestación tendrá lugar hoy a las 2 P. M., en la Quinta Los Sauces.

Se ruega a los adherentes la puntualidad en la hora a fin de no atrasarse para tomar el tren a Barrancas.

CENTRO RECREATIVO FEDERACION INSTRUCTIVA OBRERA.—Como se ha venido anunciando, hoy a las 9 P. M., esta institución dará una prueba de fraternidad al Centro amigo "La Ilustración", ofreciéndole un baile con orquesta en honor de su Directorio, por su levantada actitud de compañerismo que ha dado pruebas a este Centro, al hacerse solidario al reconocimiento que el Centro Instructivo hizo a su presidente, el 27 del mes próximo pasado.

Se invita a todas las relaciones que simpatizan con esta institución.

Se nos pide avisar a los asociados que, deseando que los socios atrasados en los bailes puedan tomar parte en los concursos internos que este Centro efectuará en la fecha fijada para celebrar su aniversario, se les dará una clase especial durante el presente mes, y a las que se darán principio desde mañana, de 9 a 11 P. M.

SOCIEDAD DE SOCORROS MUTUOS MANUEL RODRIGUEZ.—Comisión de fiestas.—Esta comisión ha trabajado con todo entusiasmo para preparar el programa de Navidad. Se puede adelantar que dicho programa quedará compuesto en la forma siguiente:

En la primera parte, se exhibirá la preciosa película de aventuras en tres partes titulada "Cómplice de la banda roja". En la segunda parte, la sentimental película en tres partes titula "La vuelta del presidiario". En ambos actos amenizará la fiesta la Estudiantina Exequiel Vilches, y habrán números intercalados de canto. En la tercera parte, habrá un gran baile social con batallas de serpentinas.

Las entradas están en venta en el local social, San Francisco número 748.

—Hoy, como de costumbre, habrá matinée de 5 a 8 de la tarde.

CONFERENCIAS SOCIALES POPULARES.—Hoy, a las 4 P. M., el señor Guillermo Viviani dará una conferencia que tratará sobre "La educación sentimental y el carácter". Se invita a este acto a todos los jóvenes y obreros estudiosos. Habrá tribuna libre en Bandera 657.

SOCIEDAD INSTRUCTIVA DE SOCORROS MUTUOS DE AMBOS SEXOS "LA AURORA".—En sesión última celebrada por esta Sociedad, fué aceptado como socio el aspirante señor Luis A. Vergara.

Se avisa a los socios que están atrasados en sus pagos, se pongan al corriente, pues el Jueves 23 se cerrará el libro de tesorería para que el tesorero presente su balance el Jueves 30 de este mismo mes.

Aproximándose la fecha en que se hará la elección de la nueva mesa directiva, se ruega a los socios que se hayan cambiado de domicilio, den aviso a la secretaría para que las notas que se envíen con este objeto, lleguen con su debida oportunidad.

Se avisa a los socios pasivos, activos y jubilados, traigan sus libretas para hacer las anotaciones correspondientes en el nuevo libro de tesorería. El tesorero los atiende desde las 7 P. M. en la secretaría, San Diego 645.

LA DEMOCRACIA.—Esta antigua y prestigiosa institución llevará a efecto hoy dos bailes-tertulias con acompañamiento de orquesta y obsequio de flores, dulces y refrescos para las señoritas asistentes.

Habrá una matinée a las 5 y media P. M., y una nocturna de 9 a 12 P. M.

Se recomienda la asistencia a todos los socios, socias y amigos a presenciar esta noche una gran sorpresa.

SOCIEDAD PRO-ADELANTO POBLACION RECOLETA.—El Directorio de la Sociedad de Adelantos Locales Población Recoleta, en su última sesión, acordó convocar a una asamblea que tendrá lugar, en caso de que no llueva, para tratar asuntos de vital importancia, como son: 1.o Un retén de policía en este sector, lo que se hace tan necesario; 2.o Dar a conocer a los pobladores las exigencias de la Tracción Eléctrica, para construír una nueva línea que vendría en beneficio de tan importante barrio.

Punto de reunión: San Gerardo 673, a las 2 P. M.

FEDERACION OBRERA DE CHILE.—Consejo Federal N.o 6 de Enceradores.—Hoy, a las 3 P. M., se llevará a efecto la velada literario-musical y match de box, a beneficio del Consejo Federal N.o 6 de Enceradores y Recorredores de pisos, en el teatro de la Unión Federal de Mueblistas y Ramos Similares, ubicado en la Avenida Matta esquina de San Francisco (792).

Damos a continuación el programa:

Primera Parte:

1. Obertura, piano por el señor Gaspar Quintana.
2. Conferencia dictada por un delegado de la Junta Provincial. Versará sobre los beneficios que reporta a la clase obrera la organización.
3. Zapateo americano por el señor Adolfo Tucapel, acompañado de guitarra italiana por el señor E. Carvajal.
4. "Las tres ratas", por los señores Quintana.
5. Marcha acompañada con castañuelas por el señor Eduardo Carvajal.
6. Poesía declamada por el señor Manuel Medina.
7. Coplas cantadas por el niñito de 6 años Enrique Muñoz.
8. Cake-walk bailado por la familia Muñoz.
9. Canción "El que a hierro mata", por el señor Carvajal.

Segunda parte:

Gran match de box académico, con decisión, entre el amateur Adán Cornejo y el aficionado Adolfo Tucapel, a seis rounds, con premio de una medalla de plata al vencedor.

Además, habrá un buen preliminar entre dos buenos principiantes.

Finalizará la velada un gran baile social dirigido por el señor Ricardo Labra. Además habrá un espléndido buffet.

CENTRO DE ESTUDIOS SOCIALES "ALBORADA".—Se nos pide poner en conocimiento del gremio de panaderos, que el próximo Lunes el socio Luis Rojas Berríos, secretario general del Centro, dictará una conferencia en la Unión Gremial ubicada en Camilo Henríquez 575. La conferencia versará sobre "Orientaciones obreras".

CENTRO SOCIAL "ROYAL".—Hoy a las 4 P. M., habrá una matinée de gala en honor de las sociedades amigas.

A las 9 P. M. empezará a desarrollarse el programa elaborado por la comisión de fiestas, con el siguiente reparto:

Primera Parte:

1.o Obertura por la orquesta.
2.o Monólogo por el señor M. Tapia.
3.o Declamación por el señor E. Díaz.
4.o Acompañamiento de guitarra y mandolino, por los señores F. Pino y A. Pino.
5.o Francesa de Honor.

Segunda Parte:

1.o Obertura por la orquesta.
2.o Presentación del negro bailador Tommy Hualiace.
3.o Solo de violín por el señor R. Tapia.
4.o Gran baile general.

La dirección de la fiesta y baile estará a cargo del señor E. Valenzuela.

CONSEJO FEDERAL N.o 2 DE TRANVIARIOS.—Se nos pide la siguiente publicación:

"A nuestros compañeros: La nueva Federación Obrera de Chile viene repartiendo con profusión un manifiesto en el cual quiere hacer comprender a los obreros federados en la Federación Obrera de Chile, que esta última institución va a ser disuelta por el Gobierno, y quiere demostrar al mismo tiempo, que se han evaporado los 8,000 pesos que ellos calculan de entrada en un año. Como entre los señores que componen la nueva Federación Obrera de Chile hay algunos que han sido expulsados de nuestra Federación, el Consejo Federal N.o 2 de Tranviarios hace un llamado a sus compañeros de los diferentes consejos hermanos, para que se abstengan de dar circulación a las proclamas que se reparten con el fin de desprestigiar nuestra institución, y a la vez hacer propaganda contra la Gran Federación Obrera de Chile, que está tergiversando nuestra institución, que es la única defensora de los obreros, la Federación Obrera de Chile.

La Gran Federación Obrera de Chile, encabezada por el señor José Antonio Valencia, expulsado del Consejo N.o 1 de Valparaíso, no tiene relación ninguna con la Federación Obrera de Chile, institución que está formada por los distintos consejos que actualmente existen.

El periódico que aparecerá el 15 del presente, y que se llamará "Gran Federación Obrera de Chile", debe ser boycoteado por todo federado, por cuanto viene atacando y desprestigiando nuestra verdadera institución, y apropiándose para ello hasta de los mismos nombres.—Consejo N.o 2 de Tranviarios.—Santiago, 10 de Diciembre de 1920.—**José R. Aguirre.—Oscar Gómez.—José Bustos**, Comisión de Prensa".

CIRCULO ARTURO PRAT DE LA UNION NACIONAL.—En la última sesión ordinaria de Directorio, fué aceptado como socio el señor Pedro E. Abarca, presentado por el señor J. Abarca.

El delegado ante el consejo provincial dió cuenta de haber presentado a ese Consejo, los proyectos sobre tiro al blanco, deportivo y lo relacionado con la ley seca.

A indicación del señor Barrantes, se nombró a los señores Lagos, Godoy, Mazuela y Barrantes, para que se dirijan al director del censo con el objeto de coadyuvar a tan patriótico acto.

Entre otros se tomaron los siguientes: 1.o enviar nota de agradecimiento a la Sociedad de Obreros de San José, y otra el señor Pbro. don Agustín Vargas; 2.o, citar a junta general para el Martes próximo con el objeto de proceder a la elección del nuevo Directorio, y 3.o, citar al Directorio para hoy, a las 11 A. M. en el diario LA NACION con el objeto de sacarse una fotografía.

—Hoy, a las 2.30 P. M., se efectuará la bendición del estandarte del Consejo Provincial, y el remate de puntos en el local del Centro Santiago. Se recomienda a los socios la mayor asistencia, especialmente a la Mesa Directiva de este Círculo.

El programa que se ha confeccionado con este objeto es el siguiente:

Primera parte.—1.o Obertura por la banda de los PP. Salesianos.
2.o Discurso del señor vice-presidente del Consejo Provincial, don Misael Pradenas.
3.o Romanza por el barítono señor Emmanuel Martínez.
4.o Tocata por la banda de los PP. Salesianos.
5.o Pieza pra piano y violín por los señores Vargas y Barrientos.
6.o Bendición del estandarte del Consejo Provincial por el Iltmo. señor Obispo de Legión, Dr. don Miguel Claro.
7.o Discurso del señor presidente del Consejo Provincial, don Alfredo Rossi B. y entrega del Estandarte.
8.o Pieza para piano y violín por los señores Vargas y Barrientos.
9.o Variedades por el actor nacional, Lucho Barra.
10.o Entrega de las cuotas mortuorias a las familias de los exsocios del Centro Santiago, señores Emeterio Covarrubias y Manuel Hernández; y del Centro Independencia de Chile, señor Alamiro Paiva, por el director eclesiástico don Agustín Vargas.
11.o Romanza por el barítono señor Emmanuel Martínez.
12.o Monólogo cómico por un socio del Centro Moisés Castill.
13.o Discurso del señor presidente del Centro Napoleón Peró, don Manuel Langer V.
14.o Marcha final por la banda.

Segunda parte.—Remate de puntos para los socios de los Centros de Santiago.

CITACIONES

Sindicato de Chauffeurs.— A junta general ordinaria para el Lunes 13, a las 9.30 P. M., en Delicias 1833.— Habrá sesión con el número que asista.

Centro de Estudios Sociales Alborada.— A una importante reunión para hoy, a las 5 de la tarde, en el local social, San Diego (Villa Rossi).

Sociedad de Socorros Mutuos Bernardo O'Higgins.— A reunión de Directorio para hoy a las 10 A. M., (aunque llueva).

Club Social de Talladores y Escultores en Madera.— A junta general para hoy, a las 9 y media A. M., en el local: Copiapó 788, haciéndose extensiva la citación a los socios adherentes.

Se ruega a los compañeros y a las personas que han mostrado interés por adquirir entradas para la velada inaugural del Club, pasen a retirarlas lo antes posible por ser su número limitado.

Sociedad de S. M. de Practicantes de Chile.— Al Directorio para hoy, a las 2 P. M.

Unión General de Obreros Metúrgicos.— A reunión general extraordinaria para hoy, a las 10 A. M. Se recomienda la asistencia a los personales de los establecimientos Parque y Grajales.

La Unión Nacional.— Centro Chacabuco.— Al Directorio para hoy a las 10 A. M.

Sociedad Igualdad y Trabajo. — A los socios para hoy, de 9 A. M. a 4 P. M., para elegir el Directorio.

Se han nombrado las siguientes comisiones de sufragios: por la mañana, a los señores Pedro Vera, Juan D. Rojas y Armando Aliaga, y por la tarde, a los señores Héctor Espinoza, Luis D. Olivares y Froilán Quintanilla.

Sindicatos de Estucadores y Ramos Similares. — A junta general para mañana, a las 7.30 A. M.

—A la comisión de contabilidad para hoy, a las 10 A. M.

Círculo de Obreros del Corazón de María.— Al Directorio para hoy a las 10 A. M.

Centro de Tapiceros de Santiago. —A la comisión de fiestas para hoy, a las 9 A. M. En especial a los señores Nicolás Molinas, Fontalba, Ribilla Horta, Veloz, Claveros y Luis A. Salinas.

Junta Provincial de Santiago. — A junta general ordinaria para hoy a las 8 A. M., para tratar del impuesto directo que quieren imponerle al pueblo, con el alza de tarifas en los tranvías. Local: Miraflores 163.

Sociedad de Empapeladores La Esmeralda. — A junta general extraordinaria para hoy a las 10 A. M.

Consejo Federal N.o 23 de Confiteros, Pasteleros y Dulceros.— A una reunión extraordinaria a los siguientes socios: Carlos Espinoza, Miguel Espinoza, David Bustamante, Domingo Sibilla y Alejandro Orrego.

La reunión tendrá lugar el Martes a las 8 y media P. M., en Miraflores 163.

Cuadro Artístico Ciencia y Trabajo.— A reunión para hoy, a las 8 y media P. M., en Mapocho número 2438.

Círculo de Amigos "Los X".— A sesión para el Martes 14 del presente, a las 8 P. M., en la secretaría, calle Nuble 952. Se tratará sobre la aprobación de los estatutos.

Unión Gremial de Fundidores. — A la comisión de estatutos, a la hora de costumbre.

Sociedad de Socorros Mutuos Manuel Montt de Chauffeurs Particulares.— A junta general extraordinaria para el Martes.

Sociedad de S. M. de Hojalateros y Gásfiters.— A junta de Directorio y a todos los socios jubilados, para sacarle una fotografía, para hoy Domingo, a las 9 A. M.

Sociedad de Resistencia de Carroceros y Operarios de Garage.— A sesión de Directorio para hoy, a las 10 y media A. M.

Biblioteca Popular J. B. Suárez. —A asamblea general para hoy, a las 2 P. M., con objeto de elegir al nuevo Directorio.

CENTRO ANDACOLLO DE LA U. N. — A junta general para el el Martes, a las 9 P. M., con el objeto de proceder a la elección de Mesa Directiva.

Sociedad de Socorros Mutuos La Universal.— Para hoy, a las 10 A. M., a junta general extraordinaria, en el local social Arturo Prat 1212.

Excepcional Venta Réclame

Fábrica de Pantallas

BANDERA 12

Para dar a conocer al público la calidad inmejorable de mis armazones de alambre para pantallas, realizo 2,000 armazones de todas formas y tamaños, bajo el precio de costo.

En las lindas pantallas de seda y cretona existentes, se hará una rebaja de 20 por ciento.

Extraordinaria oportunidad para proverse de buenos y baratos regalos para Pascua y Año Nuevo.

Objetos para regalos
de
Plaque Aleman,
del gusto mas refinado
GRIMM & KERN
AHUMADA 99
Esq. MONEDA

Para Pascua y Año Nuevo

OFRECEMOS

UN SINNUMERO DE OBJETOS PARA REGALOS UTILES, A PRECIOS BAJISIMOS

GRIMM & KERN

AHUMADA 99 ESQUINA MONEDA

Rogamos inspeccionar nuestras vitrinas

NOTA.—Para facilitar al distinguido público las compras, permanecerá nuestra Casa abierta el mes de Diciembre los dias SABADOS, hasta las 7.30 P: M,

---

SASTRERIA ROYAL

— DE —

SAMUEL FAIVOVICH

855 AGUSTINAS 855

Aviso a mi numerosa y distinguida clientela y al público en general haber recibido un variado y selecto surtido de casimires extranjeros de primera calidad, a precios sumamente baratos.

NOTA. — Esta casa vende con facilidades de pago.

12-D

ENFERMEDADES DEL PECHO

PULMOSERUM

BAILLY

GRIPPES, CATARROS, LARINGITIS, BRONQUITIS, CONSECUENCIAS DE COQUELUCHE Y SARAMPION

Bajo la Influencia del "PULMOSERUM"

LA TÓS CÁLMASE INMEDIATAMENTE.
LA FIEBRE Y LOS SUDORES NOCTURNOS DESAPARECEN.
LA RESPIRACION SE HACE MÁS FACIL.
EL APETITO SE DESPIERTA.
EL SUEÑO REAPPARECE.
LAS FUERZAS Y LAS ENERGIAS RENACEN.

EMPLEADO EN LOS HOSPITALES.
APPRECIADO POR LA MAIORIA DEL CUERPO MEDICO FRANCÉS, EXPERIMENTADO POR MAS DE 20.000 MÉDICOS EXTRANJEROS.

MODO DE EMPLEO
Una cucharada de café por la mañana y otra por la noche.

EN TODAS LAS DROGUERIAS Y FARMACIAS

Laboratorios BAILLY, 15, Rue de Rome, PARIS

Vacas Holandesas

Finas por Cruzamientos

Paridas y Preñadas de clase sobresaliente

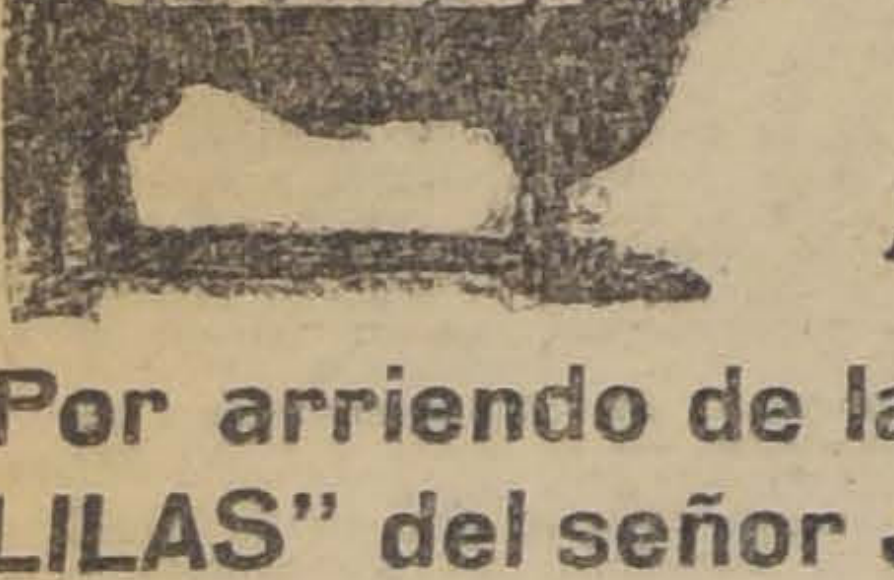

Se rematarán
EL MARTES 14
A LAS 2 P. M.

Por arriendo de la Chacra "LAS LILAS" del señor Julio Ripamonti

Vendrán

15 **VACAS HOLANDESAS** de clase sobresaliente, compradas el año pasado en la liquidación del Criadero de los señores Alberto y Domingo Valdés G. H., de ellas 11 paridas. Todas estas vacas dan 18 y 20 litros arriba de leche diaria, viniendo algunas que dan actualmente 20 y 24 litros al día.
10 **VAQUILLAS** de año para dos, hijas de las vacas anteriores.
1 **TORO HOLANDES**, nacido en 1918, hijo de Jellicoe y Consola, comprado en el Criadero de don Ernesto Valdés G. H.
2 **TORITOS** de año.
10 **YEGUAS PERCHERONAS**, muy buena clase, apropiadas para arrastre, carretones y arados.

LLEGADOS DE LOS ANDES:

1 Pareja de yeguas cocheras, mestizas anglo-normandas.
2 Caballos muy buenos de montura.
1 Yegua de montura de patrón, muy buena marcha.

POR LIQUIDACION DE NEGOCIO:

12 Caballares de carretón, diestros y mansos de arrastre.

LLEGADOS DE HOSPITAL:

20 Caballares de montura, sanos y nuevos.

Eduardo Rodríguez & Cía.

2855 HUERFANOS 2855

NOTA.—Los animales, a la vista el LUNES 13.
Habiéndose restablecido el servicio en los Ferrocarriles, todos los animales se embarcan al día siguiente del remate.

14-D

GRANDES OCASIONES

DE LA ESTACION

PRECIOS EXTRAORDINARIOS

POR ALGUNOS DIAS

PARA CABALLEROS

GUANTES de hilo liso, en gris y café varios tonos, precio excepcional, el par.... $	2.60
GUANTES de hilo fino en gris y café, tonos diversos, con bordados negros, el par.... $	2.90
CAMISAS blancas en rico crepé, puños mosqueteros, especiales para la estación.... $	12.50
CAMISAS blancas pechera alforzada, en rica mercilda, puños mosqueteros, un cuello aparte.... $	12.50
CAMISAS de noche en shirling blanco, muy buena clase, cuello "chale", en céfiro fino de un color.... $	12.50
PIJAMAS de céfiro buena clase, colores inalterables, cuello "Robespierre".... $	18.90
UN SALDO de guantes negros, para niños, el par.... $	0.90

Para SEÑORAS

QUITASOLES de algodón fantasía, lindos dibujos, empuñaduras diversas.......... $	10.90
QUITASOLES de algodón impreso, especiales para el campo y la playa.......... $	12.25
QUITASOLES de tusorina con guarda de un color, empuñaduras, de fantasía, con pasamano $	17.00
QUITASOLES en muselina pintada, empuñaduras de fantasía con pasamano de cuero...... $	23.75
QUITASOLES en silesiana de media seda de un color, tonos de moda, empuñaduras de fantasía, con pasamano, $ 36, $ 30 y.. $	26.00
QUITASOLES de seda fantasía, en rayado y tornasol, última novedad, empuñaduras con pasamano de cuero, $ 50, $ 42 y $	39.00
QUITASOLES de seda de un color, con o sin vuelos, empuñaduras con pasamano, $ 68, $ 59 y.. $	55.00
QUITASOLES de seda última novedad, de un color, de fantasía, rayados o velados, empuñaduras de alta fantasía, con pasamano, de $ 145 a .... $	75.00

CASA FRANCESA

ESPLÉNDIDO DEPARTAMENTO

para oficinas, se arrienda en HUERFANOS 833, edificio del BANCO GERMANICO

13-D

LÁPICES VENUS

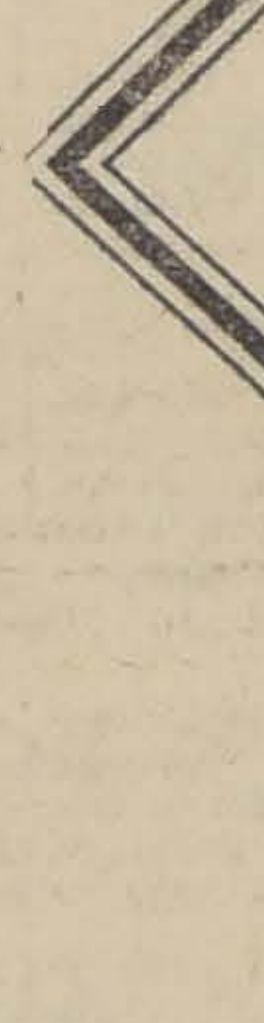

El "VENUS" de fama Universal es la BASE DE COMPARACIÓN

17 Grados en Negro; 2 de Copiar; Mediano y Duro

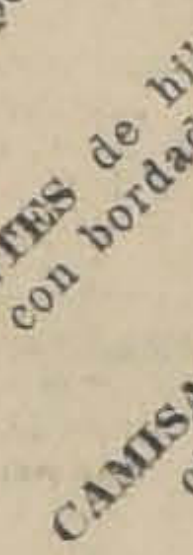

LÁPICES VELVET

(Banda Azul)
Considerado el mejor lápiz comercial

American Lead Pencil Co.
Nueva York, E. U. de A.

E. E. WRIGHT

REPRESENTANTE:

MORANDE 342-346

Teléfono Inglés 432

Casilla 1837

INSPECCION GENERAL DE AVIACION

PROPUESTAS DE RANCHO

Para la tropa de las unidades de aviación, víveres frescos y secos para el año 1921.

Bases y antecedentes en la Intendencia de Aviación, Delicias 1416 y Escuela en "El Bosque" de 10 a 11 1|2 A. M.

Las propuestas se abrirán el día 25 de Diciembre a las 3 P. M., en las oficinas de la Inspección.

EL INTENDENTE.

14-D

Escuela Militar

Propuesta de Forraje

Se piden propuestas públicas para la provisión de 1,071 qq. métricos de Avena, 610 de paja larga y 305 de Capotillo, según especificaciones que se encuentran en la Contaduría del Establecimiento.

Las propuestas se abrirán el Lunes 20 del presente mes, a las 10 hs., en la Sub-Dirección.

COMISION DE FORRAJE.

29-D

PROPUESTAS

Se posterga para el Sábado 18 del corriente la apertura de las propuestas para la construcción del edificio del Banco de
Antecedentes en la Oficina Técnica del Banco. Huérfanos
Chile en Los Angeles.
948, piso 4.o

Ministerio de Guerra

Se piden propuestas públicas para la provisión hasta de 45,000 quintales métricos de pasto de 2.o corte para la alimentación del ganado de la guarnición de Tacna.

El pasto será entregado en fardos de prensa inglesa o de embarque en carros del ferrocarril en las estaciones donde se ofrezca o a bordo en Valparaíso, o a bordo en Huasco, o puesto en los cuarteles de las unidades en Tacna.

Bases, en el Departamento Administrativo del Ministerio de Guerra.

Las propuestas se abrirán en la oficina del Jefe del citado Departamento el día 20 del presente mes, a las 2 P. M.

Santiago, 4 de Diciembre de 1920.

EL JEFE DEL DEPARTAMENTO ADMINISTRATIVO.

20-D

DEPORTES

FOOT-BALL

LA REUNION DE HOY EN LA CANCHA INDEPENDENCIA

El encuentro de la Copa República entre Magallanes I y Liverpool I

La historia del Liverpool en las filas de la Asociación Santiago es breve; pero digna de ser conocida a lo menos en cuanto a las relaciones de su primer equipo con el de igual categoría del Magallanes, con el que se medirá durante la tarde de hoy.

El año 1916, cuando el Liverpool compitió por primera vez en la Copa Unión, venía precedido de la justa fama que le dieron sus brillantes triunfos en la entonces Asociación Nacional. Uno de los primeros conjuntos con que le correspondió lidiar en su nueva esfera de acción, fué con el Magallanes 1.o, considerado entonces como uno de los "Ases" de la capital. El lance tuvo por escenario el mismo terreno en que se encontrarán hoy, y estaba rodeado por sus cuatro costados de una concurrencia ávida de las emociones que producen las contiendas, reñidas, científicas y caballerosas. Una ovación colosal saludó a los dignos competidores, y el entusiasmo se mantuvo inalterable durante todo el curso de la interesante justa. El Liverpool resultó una verdadera revelación, y al término de su debut, coronado por un hermoso empate a cero punto, se reprodujeron las merecidas manifestaciones de aplauso con que el público lo alentó en todo momento.

En 1917, el Magallanes no se presentó, anotándose el Liverpool los puntos reglamentarios.

En 1918, sus colores conquistaron sobre los del Magallanes una espléndida victoria de dos puntos a cero, y, finalmente, el año último, el formidable elenco de Abello no volvió por la revancha, pues a la época en que debía hacer frente a su temible rival, aparece en los archivos de la Asociación voluntariamente excluído del calendario.

Los datos anotados establecen, como se ve, que el Magallanes jamás ha derrotado al Liverpool y que, en cambio, ha caído vencido por éste. Ello nos exime de extendernos acerca de la importancia que reviste la brega que sostendrán hoy, a las 4.45 de la tarde, en la cancha Independencia número 1.

Sólo resta agregar que los poderosos adversarios se presentan hoy a la palestra en condiciones de responder con creces a las expectativas de sus numerosos admiradores, los que se darán cita esta tarde en el campo de juegos citado.

El valor de la entrada a tribunas ha sido fijado en sesenta centavos, y en veinte centavos para los niños.

La partida Arco Iris con National Star 1.o no se realizará por haber dado aviso este último de que no se va a presentar.

LIGA METROPOLITANA v. LIGA JOSE ARRIETA

Carioca I v. Green Cross I.

No dudamos que asistirá numeroso público, — dado el interés que existe en los círculos deportivos, — a la reunión que se realizará esta tarde en la cancha que la Liga Metropolitana posee en la calle Bilbao esquina de Seminario.

A las 3 de la tarde se iniciará el encuentro concertado entre los equipos de las Ligas José Arrieta y Metropolitana, los cuales quedarán formados en la siguiente forma:

Liga José Arrieta:
Antonio Sartori.
José M. Alegría (cap.), A. Cassigoli.
Pedro Figueroa, Daniel Soto, Darío Moya.
Manuel Pérez, Angel Campos, Justino Berríos, Ignacio Alvarado y Juan Correa.

Liga Metropolitana:
Martínez.
Hernández, Díaz.
Arancibia, Acuña, Villablanca.
González, Soto, Parodi, Martínez, García.

Reserva de la Liga José Arrieta: Guevara, Bravo, Garrido, Alva-
Liga Metropolitana: Gutiérrez,
rez y Román.
Astorga, Gutiérrez, Ramírez, Fuentes, Saavedra, Silva, Díaz y Zamorano.

El conjunto de la Liga Arrieta tiene a su haber dos hermosos triunfos que ha obtenido recientemente, contra el Girardi y contra la Liga de Viña del Mar, y sus jugadores, animados del mismo espíritu deportivo que les ha proporcionado estas victorias, se han preparado con todo entusiasmo para poder mantener, como hasta aquí, los colores de la Liga que representan.

El equipo de la Liga Metropolitana ha sido formado por los elementos que actúan en la división intermedia, y forman un buen cuadro, que sabrá corresponder a la confianza que en él se ha depositado al confiarle la defensa de los colores de la institución. En suma, esperamos que, dada la equivalencia de las fuerzas de ambos equipos, será éste un reñidísimo match.

Luego después se verificará el partido entre los primeros equipos de los clubs Green Cross y Carioca, encuentro oficial por la competencia de la Copa Colonias Escolares Vida y Patria. Ambos clubs se han preparado con el entusiasmo propio de la juventud; se han propuesto desarrollar el máximo de sus energías para dar el triunfo a sus respectivos clubs.

En estos equipos actúan elementos tan conocidos, como Vásquez, Prieto, Acuña, Baltra, Del Solar, Leiva y Vicuña.

Así, pues que, dada la reconocida competencia de estos jugadores, el match debe resultar brillante.

Las entradas, como de costumbre, importarán 60 centavos entrada general y un peso tribunas.

El bello sexo tiene libre acceso a la cancha.

Con el prestigioso deportista Uruguayo Sr. Julio J. Rodríguez

EL DIRECTOR-TECNICO DE LA COMISION NACIONAL DE EDUCACION FISICA DEL PAIS AMIGO, HABLA PARA "LA NACION"

Los Juegos Olímpicos Suramericanos se realizarán en Setiembre del año 1922 en el Brasil

Nuevos folletos de Educación Física

La práctica de los juegos deportivos entre los estudiantes

Otras interesantes declaraciones

Pocos pueblos se han preocupado más que el Uruguay en los últimos tiempos de su cultura física; pocos también han alcanzado en Sur América más alto grado de progreso, tanto por el sorprendente desarrollo que han experimentado la práctica de los juegos deportivos como por la buena organización de sus instituciones.

Los gobernantes del Uruguay se destacan honrosamente entre los que se apercibieron de la necesidad de dotar a las nuevas generaciones de campos adecuados de juegos que les permitieran perfeccionarse, mediante los ejercicios corporales que hacen recordar austeras costumbres de la antigua Grecia.

Así es como hemos visto hace poco a los campeones uruguayos ostentar su vigor y pujanza en nuestras pistas, en noble rivalidad con los hijos de esta tierra; y así es también como hoy podrían servir de modelo a las demás naciones del continente suramericano los organismos deportivos que existen en la progresista República Oriental.

La Comisión Nacional de Educación Física del Uruguay es, entre esos organismos, un verdadero monumento que exhibe su cultura a cuanta persona visita por primera vez aquel bello país.

Hace algunos tiempo el Gobierno del Uruguay comisionó a uno de sus más expertos profesores del ramo para que perfeccionara sus conocimientos de educación física en Estados Unidos. El señor Julio J. Rodríguez—distinguido educacionista que actualmente desempeña en Montevideo el cargo de Director técnico de la Comisión Nacional de Educación Física—adquirió así la especialidad que posee después de cuatro años de pacientes estudios en Norte América.

El señor Rodríguez fué posteriormente comisionado por el Gobierno del Excmo. señor Baltasar Brum para que en su carácter de delegado oficial del Uruguay estudiara en Amberes todo lo relacionado con los recientes Juegos Olímpicos Mundiales.

De regreso a su patria, se encuentra desde hace poco entre nosotros. Ayer tuvimos el agrado de pasar a saludarlo y accedió con suma gentileza a darnos algunas noticias que serán de interés para nuestros lectores.

—¿...?

—El Comité Olímpico Internacional resolvió en una de sus últimas sesiones oficiales dirigirse a las instituciones deportivas dirigentes de los países del Continente suramericano, invitándolas a celebrar juegos deportivos suramericanos. Estas competencias se inician en Setiembre del año 1922 en el Brasil. El delegado de este último país ante el Comité Olímpico Internacional, solicitó la vénia para realizar el primero de estos concursos en Brasil, en la fecha indicada, como homenaje a las festividades patrias a las cuales se desea dar especial solemnidad.

No se trata, en consecuencia, de una orden del Comité Olímpico Internacional, ya que esta alta autoridad sólo persigue aunar todas las voluntades. Tal es así que una comisión especial designada por el Gobierno brasilero, de acuerdo con la Confederación Brasilera de Deportes, hará una visita de cortesía a todos los países suramericanos con el objeto de invitarlos a participar en el gran torneo.

Estoy cierto que en estas condiciones ningún país podrá rehusar su valioso concurso.

—¿...?

—Los atletas brasileros están actualmente entrenándose bajo la hábil dirección del señor Plat Adams, conocido deportista que tuvo a su cargo el entrenamiento de la representación italiana a los últimos Juegos Olímpicos de Amberes.

Adams es un atleta de grandes condiciones, que fué el detentor durante muchos años del título de campeón mundial en la prueba del salto alto con impulso. En estas condiciones, todo hace presumir que el Brasil hará en los próximos concursos americanos de atletismo un lucido papel.

SEÑOR JULIO J. RODRIGUEZ, DIRECTOR TECNICO DE LA COMISION NACIONAL DE EDUCACION FISICA DEL URUGUAY

—¿...?

—La Biblioteca de nuestros atletas y deportistas en general será enriquecida dentro de poco con interesantes revistas deportivas. La Casa Spalding, de New York, edita semanalmente folletos que llevan el nombre de "Guías". En estas obras figuran los métodos más modernos de entrenamiento, reglamentos y toda clase de informaciones de interés.

A contar desde Enero del próximo año se editarán igualmente "Guías" en castellano, las que seguramente servirán para levantar el entusiasmo en el Continente suramericano. Así podrá igualmente practicarse en mi patria y también en Chile muchos deportes nuevos que aun sólo conocemos de nombre.

—¿...?

—La "Comisión Nacional de Educación Física" es en mi país la más alta autoridad en todo lo que se refiere a la educación física. Militan en sus filas todas las uniones deportivas del país. Es en consecuencia el comité oficial que mantiene las relaciones entre el Gobierno y las corporaciones deportivas. He sido honrado con el título de director técnico de dicha Comisión y será para mí constante preocupación avivar entre los niños el entusiasmo por las sanas actividades al aire libre. Si un niño toma cariño por un deporte, seguirá practicándolo en su época post-escolar, es decir, durante toda su vida. Esto debe ser uno de los principios fundamentales de todo profesor de educación física. Es por esta razón que mi Gobierno presta especial atención a la práctica de los juegos deportivos entre los estudiantes, disponiendo para ello de plazas de deportes a cargo de maestros especiales. Estoy convencido que Chile haría una obra realmente edificante construyendo igualmente análogos sitios culturales.

—¿...?

—La Federación Suramericana de Atletismo está llamada a realizar un gran papel. Servirá para unir a los diferentes países del Continente ya que el acercamiento entre los deportistas es el factor de mayor fuerza en la labor en que están empeñados los Ministros diplomáticos. Servirá igualmente para levantar la raza, ya que todos los países tratarán de poner en práctica los métodos más científicos de entrenamiento. Es innecesario extenderse sobre este punto, por cuanto los factores enunciados han sido reconocidos universalmente.

—¿...?

—Los juegos olímpicos suramericanos tendrán aun mayor importancia que las competencias aisladas de éste o aquél deporte, ya que se ejercitarán todas las actividades musculares, las competencias revestirán aun mayor importancia y los Gobiernos cooperarán en forma eficaz.

—¿...?

—Habría sido mi deseo permanecer algunos días más entre ustedes. Veo que el deporte progresa en este país, que cuenta con muchos cultivadores entusiastas y que la raza posee condiciones especiales para estas sanas actividades. Desde mi patria tendré el agrado de contribuir con colaboraciones a la obra simpática en que está empeñada la sección Deportes de LA NACION, rogándoles que por el momento, se sirvan expresar mi saludo de despedida a todos los distinguidos y simpáticos deportistas que he conocido en mi corta estada en esta hospitalaria tierra.

El señor Rodríguez regresó por la combinación internacional de anoche a Montevideo.

LIGA JOSE ARRIETA.— Los siguientes jugadores deberán encontrarse hoy, a las 2 P. M. en la cancha de la Liga Metropolitana: Sartori, Alegría, Cassigoli, Moya, Soto, Figueroa, Pérez, Campos, Berríos, Alvarado, Correa, Guevara, Nolasco Bravo, Garrido, Alvarez y Román.

Deberán llevar pantalones blancos, zapatos y medias de football. Las camisetas las proporcionará la Liga. Se jugará con el equipo representativo de la Liga Metropolitana (Intermedia).

ASOCIACION DE REFEREES DE CHILE. — Sección Santiago.— El Directorio de esta Asociación se reunirá mañana, a las 9 P. M. en Catedral 1727.

Como hay importantes asuntos de que ocuparse, se recomienda la asistencia a los señores directores.

ARCO IRIS I con NATIONAL STAR I.— La Secretaría de la Asociación Santiago nos hace presente que por aviso del National Star, no se verificará esta partida.

LIGA INFANTIL DE FOOT-BALL.— En vista del mal estado de la cancha a causa de la lluvia, quedan suspendidas las partidas que para hoy anunciaba el calendario de esta corporación.

El directorio celebrará sesión ordinaria el Martes próximo, en el local y hora de costumbre.

SANTIAGO RANGERS II con GATH Y CHAVES III.— Hoy, a las 9 A. M. en la cancha del Gath y Chaves, se jugará este match semi-final de la tercera división de la Liga Metropolitana, ante el árbitro señor Soto.

EL AMISTOSO DE HOY: "LA NACION" F. C. CONTRA UNION SAN EUGENIO 1.o — Hoy, a las 3.30 P. M., se efectuará el amistoso concertado entre los cuadros de LA NACION F. C. y Unión San Eugenio F. C., en la cancha que este último posee.

Dada la calidad de los jugadores que actuarán en el práctice, éste promete resultar interesante.

Bajo las órdenes del conocido y entusiasta deportista señor Pablo Lazo, los equipos se presentarán en la siguiente forma:

U. SAN EUGENIO.

Cabello,
Rodríguez, Farías.
Valenzuela, Pizarro, Troncoso.
Alvarez,
E. Vera, Mendoza
Romero, Aceituno.

O

Zárate, Cornejo.
J. Grez, Briceño,
Machuca,
Montes, Bustos, Rebolledo.
Nieto, Miquel.
O. Miquel.

LA NACION.

La cancha del San Eugenio F. C. está ubicada en la población del mismo nombre, Bascuñán Guerrero pasado el término de los tranvías N.o 30.

El equipo de nuestra imprenta comienza, con este partido, su entrenamiento, a fin de presentarse en forma a competir con el "Zig-Zag" F. C. por el trofeo Almanaque Zig-Zag, partido que posiblemente se efectuará el día 2 de Enero próximo.

UNDERWOOD I F. C. con E. MAGNERE I F. C.— Hoy, a las 10 A. M. se dará principio a este encuentro en la cancha que posee el Underwood F. C. Este es desempate del primer encuentro que sostuvieron estos equipos en el mes pasado.

5 DE ABRIL F. C. c. 21 DE MAYO DE PEÑAFLOR.— Hoy, en el primer tren de la mañana partirán los miembros del 5 de Abril a Peñaflor.

A las 4 de la tarde se realizará el encuentro, ante el entusiasta árbitro de esta capital señor Juan B. Muñoz.

Al capitán del equipo vencedor se adjudicará un hermoso objeto de arte, donado por los socios cooperadores del 5 de Abril, señores Raul Stevenson y Bartolo Steva.

LOS CARRERAS F. C. con VICTORIA ELECTRICO F. C.— Hoy se llevarán a efecto los amistosos concertados entre los I y II equipos de estos clubs.

La reunión se iniciará a las 3.30 P. M. en la cancha que posee el segundo de los nombrados, en calle Victoria al lado del Teatro Chile.

POR LA LIGA BANCARIA DE FOOT-BALL

El encuentro final de ayer

El espléndido conjunto de Huth y Cía. vence por cuatro puntos a cero al del Banco Anglo-Suramericano

Durante la tarde de ayer se realizó en la cancha Independencia N.o 1 el encuentro final de la competencia de la Liga Bancaria en el que intervinieron los primeros equipos representativos de la Casa Huth y Cía y del Banco Anglo Suramericano.

A la hora oficial el árbitro señor Miguel Lanas, designado de común acuerdo por los capitanes de ambos bandos, llamó a los contendores, los que se presentaron en la siguiente forma:

Banco Anglo:

Espínola,
Gumphrey, del Solar,
Wello, Arancibia, Palma,
de la Carrera,
Vives Arévalo,
Orrego, Cisterna.

O

Zeguz, Garrido, Correa, Le-Turcq,
Arancibia,
Bertossi, Soto (Cap.), Rioseco
Cassigoli, Silva,
Cosignani.

Huth y Cía.

El encuentro fué desde el primer momento muy movido, haciéndose notar el entusiasmo con que actuaron los componentes de ambos equipos, su juego de combinación y buen estado de entrenamiento.

Se comprenderá cuanto empuje y destreza ejercitaron los competidores si se juzga la buena colocación que ocupaban el calendario y la significación que para ellos tenía este último lance por la Copa Wotherpoon, trofeo que en 1918 y 1919 había quedado en poder del Morrison y Cía.

El excelente conjunto de Huth y Cía. logró después de la ruda lucha de ayer imponer su supremacía, venciendo a su fuerte adversario por cuatro puntos a cero, hermoso triunfo que le permite clasificarse como ganador del valioso trofeo en la temporada que finaliza.

Reciba por ella nuestra felicitación entusiasta.

Al término de la competencia de la Liga Bancaria no ocultaremos nuestros aplausos a los entusiastas dirigentes de dicha institución y a los de todos los esforzados clubs que en ella militaron en la presente temporada.

LOS ENCUENTROS OFICIALES DE HOY

POR LA ASOCIACION DE FOOT-BALL DE SANTIAGO

Copa República

Magallanes I con Liverpool I; cancha 1; hora 4.45; árbitro, señor Miguel Lanas.

Directores de turno, señores José A. Salinas y Miguel Schmidt.

POR LA LIGA METROPOLITANA DE DEPORTES

Primera división

Gath y Chaves I con Maestranza I; cancha Gath y Chaves; hora: 4.45; árbitro, señor P. Vanni.

Carioca I con Green Cross I; cancha, Metropolitana; hora, 4.45; árbitro, señor Francisco Jiménez.

División intermedia

Iris Sporting I con Miraflores I; cancha, J. Tocornal; hora, 4 P. M.; árbitro, señor Casatti.

Liga Arrieta con Liga Metropolitana; cancha Metropolitana; hora, 3 P. M.; árbitro, señor C. Fanta.

Segunda división

Gath y Chaves II con Francisco Aranda; cancha, Gath y Chaves; hora, 3 P. M.; árbitro, señor R. Barrueto.

Tercera división

Capitán Prat II con Tricolor Royal; cancha, Guacolda; hora, 4 P. M.; árbitro, señor V. Montalva.

Carioca III con Submarino II; cancha Metropolitana; hora, 10.30 A. M.; árbitro, señor J. L. Huerta.

J. Tocornal II con Unión Argentina II; cancha, Gath y Chaves; hora, 10.30 A. M.; árbitro, señor Francisco Troncoso.

Gath y Chaves III con Santiago Rangers II; cancha, Gath y Chaves; hora, ...; árbitro, señor J. Soto.

Directores de cancha:

Metropolitana, en la mañana, el señor J. Jiménez; en la tarde, señor Miranda; Gath y Chaves, en la mañana, señor Prieto; en la tarde, señor Díaz; J. Tocornal, señor T. Guzmán; Guacolda, señor Córdova.

POR LA LIGA NACIONAL DE FOOTBALL

Copa Santiago

Menadier I con Patria y Hogar I; cancha Humanidades; hora, 3.15 P. M.; árbitro, señor Weitz.

Benjamín Dávila I con U. Camilo Henríquez I; cancha, Humanidades; hora, 5 P. M.; árbitro, señor Marcelino Sepúlveda.

Copa Santander

Independencia I con F. Vivaceta I; cancha, Humanidades; hora, 2 P. M.; árbitro, señor Marcelino Sepúlveda.

Copa Lautaro

B. Dávila II con U. Camilo Henríquez II; cancha, Olympic; hora, 10 A. M.; árbitro, señor Zúñiga.

Directores de turno:

Cancha, Humanidades, los señores Valdivieso y Poblete.

POR LA ASOCIACION INFANTIL DE FOOTBALL

Primera serie

Definición para segundo puesto:

Britania I con Guacolda I; cancha, Independencia número 2; hora, 10.45 A. M.; árbitro, señor Luis Heredia.

Segunda serie

Definición por la Copa Asociación:

Independencia II con Santiago II; cancha Santiago; hora, 10.45 A. M.; árbitro, señor Raúl Laval.

Tercera serie

Definición para el primer puesto:

Independencia III con Santiago III; cancha, Santiago; hora, 9.30 A. M.; árbitro, señor Raúl Laval.

Directores de turno:

Cancha del Santiago, señores Planas y Salinas; y cancha Independencia N.o 2, señor Heredia.

GENERAL BULNES I CON O'HIGGINS I F. C.— Hoy, a las 4 P. M. en la cancha del Fermín Vivaceta, jugarán un amistoso estos dos equipos.

7.o ANIVERSARIO DEL ESTRELLA NACIONAL F. C.— Siguiendo el programa elaborado para celebrar este aniversario, hoy se llevará a efecto, a las 9 A. M. un torneo atlético y five a side entre los asociados, y en la tarde, a las 4 P. M. un pic-nicp en la quinta Juárez.

La partida para la quinta Juárez será desde la secretaría del Club, Pinto 1325, a las 2.30 P. M.

MARRUECOS v. AMERICA DE EL MONTE.— A las 2 P. M. de hoy se realizará en Marruecos el amistoso concertado entre los primeros equipos de estos clubs.

CICLISMO

A LOS SEÑORES CORREDORES

Hoy Domingo, de 9 a 12 M., deben pasar a la Empresa "Zig-Zag", Teatinos 666, con el objeto de tomarles una fotografía y confeccionar un mosaico para el día de la carrera, los siguientes señores:

Luis Mantelli, Antonio Grilli, Enzo Fantinatti, Félix Furi, Alejandro Vidal, F. del Valle, A. Vargas, A. Moraga, Francisco Torremocha, Alfredo Mazzanet, A. Vargas, A. Silva, C. Ibarra, O. Fuenzalida, H. Acevedo, N. Morales, J. Leiva, F. Primard, D. Gómez, J. Rojas, E. Román, J. Araya.

Se les recomienda la asistencia y puntualidad en la hora más arriba indicada por ser dicha citación de suma importancia.

CLUB CICLISTA INTERNACIONAL. — Se postergan para el 19 las carreras anunciadas para hoy. —Las carreras que debía efectuar hoy este club, han sido suspendidas, en vista del mal estado en que ha quedado la pista con motivo de la lluvia. Se realizarán el próximo Domingo.

CLUB CICLISTA LIBERTAD, de Maipú. — Por acuerdo del Directorio, y con motivo de la lluvia, se suspende la fiesta de hoy en celebración del aniversario, hasta el Domingo próximo 19 del presente.

ATLETISMO

CENTRO DEPORTIVO EL GLOBO. — Suspensión del paseo de hoy. — En vista del mal estado del tiempo, se suspende el paseo a La Cisterna. Se efectuará el próximo Domingo. Las inscripciones continúan abiertas, a cargo de las mismas personas.

—Cita a entrenamiento general para mañana, a las 3 de la tarde, en la Quinta Normal.

LA COOPERATIVA MILITAR
Recibió nueva remesa de
TELAS KAKI
ULTIMO REGLAMENTO
Ha aumentado sus operarios y está ahora en condiciones de despachar rápidamente las órdenes que se le envíen.

BOTICA DEL INDIO
Ahumada esquina Alameda
Neo - Salvarsan Alemán

CERTIFICADO:

"CERTIFICO: Que con fecha 2 de Diciembre de [illegible], visite La Botica del Indio, del señor Fernando Doggenw[illegible]er, con el objeto de comprobar la calidad del Neo-Salvarsan. Los análisis que practiqué me indicaron su pureza.
Con las facturas que ví, conocí la procedencia y la cantidad adquirida, la cual asciende a cinco mil setecientos dos tubos.
Doy el presente certificado para los fines que convengan.
(Firmado).--R. Donoso G."

Hay un sello; Inspección General de Sanidad, Chile --Santiago, Diciembre de 1920.

LA BOTICA DEL INDIO
NO TIENE SUCURSAL EN CHILE

Fúmese
"WESTMINSTER"
El cigarrillo de moda
12-D

Bananina Mialhe

HARINA DE PLATANOS FOSFATADA

El mejor alimento para niños convalecientes y en general de todas las personas de salud delicada.

Mialhe 8 rue Favart, París.

Se vende en todas las buenas boticas.

Unico concesionario para Chile y Bolivia

HUERFANOS 626

Muestras gratis a solicitud de los médicos.

A. DOBRY

SORTEO DE CONTRATOS
Compra-Venta Semanal

el 11 de Diciembre de 1920 de la

RELOJERIA y JOYERIA

"Central"

de JOSE HUBER

AHUMADA N.o 302, ESQUINA DE HUERFANOS N.o 1001.
CASILLA N.o 526

Contrato N.o 46 B.—Sorteo N.o 40. Favorecido el N.o 22.
Contrato N.o 47 B.—Sorteo N.o 35. Favorecido el N.o 62.
Contrato N.o 48 B.—Sorteo N.o 31. Favorecido el N.o 38.
Contrato N.o 49 B.—Sorteo N.o 23. Favorecido el N.o 61.
Contrato N.o 50 B.—Sorteo N.o 17. Favorecido el N.o 84.
Contrato N.o 51 B.—Sorteo N.o 8. Favorecido el N.o 86.
Contrato N.o 52 B.—Sorteo N.o 3. Favorecido el N.o 7.

NOTA.—Está en formación el contrato serie B. N.o 53, a $ 3 semanales.

Se admiten inscripciones de provincias, las que se atenderán a vuelta de correo.

Santiago, 11 de Diciembre de 1920.

San Isidro 261. Gran ocasión

Realización asombrosa de muebles de lujo, en estilos nuevos. Amueblados de morcillón, estilo americano, con mesa de centro, $ 69.

Gran Fábrica Inglesa de Muebles de Mimbre establecida el año 1902. Unica que ha obtenido grandes premios de honor y primeros premios en todas las exposiciones.

21-D

SAN ISIDRO 261

PIANOS

AUTOMATICOS DE LA SIN RIVAL MARCA

J. & C. FISCHER

Acaba de recibir un esplendido surtido

OTTO BECKER

UNICO IMPORTADOR

CAL
DE "LO AGUIRRE"

UNICO DEPOSITO EN SANTIAGO

MAPOCHO 3240

(Entre Chacabuco y Matucana)

Teléfono Inglés 82, Yungay.

Se atienden pedidos de provincia.

Las cales de "Lo Aguirre", son las mejores que se conocen en Chile, por su fuerza, pureza y rendimiento al apagarlas no dejan residuo, como abono, son insuperables.

José Ramírez Valencia
PRODUCTOR

13-D

ORDEN NUEVA

500 CUADRAS

ENTRE RANCAGUA
Y REQUINOA

Suelos de migajón, rica clase

Fundo reconocidamente bueno

Abundantemente regado

PRECIO: $ 1.175,000

Alejandro Greene Cruzat
Teatinos 86. — Casilla 3722

Señorita

que sepa francés, con conocimientos de contabilidad y buen estilo comercial se necesita para Casa de representaciones farmacéuticas.

Nueva York 71 (cerca Bolsa)
Casilla 2196

CAJERA

que escriba correctamente a máquina, con nociones de contabilidad y alguna práctica en cálculos, necesito.

M. B., Correo 3

D-12.

"LA ESTRELLA"

Compañia Nacional de Seguros

CAPITAL SUSCRITO	$ 3.000,000.00
CAPITAL PAGADO	$ 1.500,000.00

DIRECTORIO

Presidente, señor Ricardo Searle.
Vice-presidente, señor Wilfred Page.
Director, señor Arturo Claro Prieto.
Director, señor Luis Barros Borgoño.
Director, señor José Ureta E.
Director, señor Guillermo Condon.
Director, señor Enrique Sánchez García de la Huerta
Gerente, señor Luis Kappes G.

AGENTES EN TODAS LAS PRINCIPALES CIUDADES DE LA REPUBLICA
Asegura toda clase de riesgos contra Incendio, Terremotos y Lucro Cesante

Oficina en Santiago: Bandera 240

Agentes: Señor Arturo Claro Prieto.
Señores L. Matte y Cía.

Gran Exposición de Juguetes

para niños y Artículos para obsequios

EN NUESTROS ALMACENES DEL PRIMER Y SEGUNDO PISO

Avisamos a nuestra distinguida clientela que ya está completo nuestro inmenso surtido de Novedades en Juguetes y objetos para regalos, encargado directamente a Alemania y Estados Unidos. Nos es grato poder comunicar que nuestro actual surtido para

Pascua y Año Nuevo

es tan grande, tan variado y tan bien elegido como antes de la guerra y que es sin duda alguna el más completo en Chile, sobre todo en juguetes baratos y en obsequios de modesto valor.

Conviene hacer las compras con la mayor prontitud, a fin de poder hacerlas con más calma y para evitar las molestias ocasionadas por la aglomeración de compradores, inevitable durante los últimos días que preceden a la Noche Buena.

Ofrecemos descuentos especiales a nuestros clientes al por mayor y a colegios e instituciones de beneficencia, etc.

KRAUSS HERMANOS, Plaza esq. Catedral

Luis A. Aldunate H.

Avisa a su distinguida clientela que se ha instalado sólo en su nuevo local:

AGUSTINAS 979 - CASILLA 2066

con artículos de

Optica, Dentística y Cirugía

gran surtido de lentes y anteojos de todas marcas.

Inmensa variación en lentes de colores y ahumados, clase extra y estilo de última moda.

Taller especial y personal competente para toda clase de trabajo concerniente al ramo. Se hace examen científico de la vista completamente gratis.

Gran surtido de juguetes mecánicos a cuerdas, Automóviles de turismo y cerrados, Trenes, Motos, etc.

¡GRAN NOVEDAD!

Coches con caballos desbocados, Autos acrobáticos, etc.

Gran realización de muñecas finas en miniaturas, a $ 3.50 caja de ½ doc.

PARA LA CIUDAD

Para el Campo y la Playa:

LAMPARAS DE ACETILENO

las más baratas y más económicas.
FOCOS,
PROYECTORES,
GASOMETROS,
CARBURO,
y todos útiles para alumbrado y calefacción de Acetileno.

CATALOGO GRATIS.

ACETILENA

Casa Andrés Dubois
STO. DOMINGO 1077 :-: CASILLA 291
TELEF. ING. 1504 :-: SANTIAGO

PARAFINA-NAFTA

"CALORIA" "WICO"

Precios del día.—Por cajón puesto a domicilio o carro Ferrocarril

Parafina "CALORIA" de 115°	$ 33.00
Parafina "CALORIA" de 150°	$ 34.30
Nafta "WICO" Etiqueta Amarilla	$ 48.50

Ordenes a sus importadores:

West India Oil Company

BANDERA 84. — SANTIAGO. — TELEFONO 2933

NOTA: Cuidado con las falsificaciones.

Ministerio de Instrucción Pública
Propuestas Públicas

Se piden propuestas públicas para proveer de Formularios de Oficinas a los Liceos Fiscales de Niñas de la República.

Las propuestas se abrirán en la Sección del Material del Ministerio de Instrucción Pública, Arturo Prat N.o 325, el 27 de Diciembre de 1920, a las 3 P. M.

Bases y antecedentes se podrán consultar en la misma oficina, todos los días, de 2 a 5 P. M.

15-D

PROPUESTAS DE RANCHO PARA LA II DIVISION

Pídense propuestas públicas para la provisión durante el año 1921 de los víveres frescos y secos que componen la porción de tropa de las unidades de guarnición en Santiago, El Bosque y Puente Alto.

Las propuestas se abrirán en las Oficinas del Comando en Jefe el día 22 de Diciembre, a las 3 P. M.

Bases y antecedentes se darán en la Intendencia Divisionaria, diariamente de 2 a 5 P. M.

EL COMANDO EN JEFE DE LA DIVISION

BENCINA "SEQUOIA"

Latas completamente llenas, la más rendidora, ofrecemos a precios sin competencia.

Mercería y Ferretería Paris

DELICIAS, 46

Teléfono Inglés, 324 - Nacional, 224

DEZA & LARIOS

BOX

La Asociación de Centros de Box de Santiago

SU FUNDACION.—LA LABOR DE LOS CENTROS.—CENTROS AFILIADOS.—FUTUROS RUMBOS.—SU DIRECTORIO

En nuestro empeño de ayudar y propender al desenvolvimiento de los diversos deportes en nuestro país, cuyas prácticas, han permitido clasificarse a Chile, como el campeón suramericano y habiéndonos trazado el plan de dar a conocer a todas las instituciones a cuyas iniciativas y perseverancias se debe este grado de desarrollo, es para nosotros bien satisfactorio ocuparnos de una entidad deportiva que, como la Asociación de Centros de Box de Santiago, ha hecho tanto entre nuestra juventud, por las prácticas del boxeo.

A la gentileza de los señores F. Donoso Espinoza y Jorge Moreno, miembros del Directorio general de la Asociación, quienes nos han suministrado los datos suficientes, debemos esta información.

SEÑOR F. DONOSO E.,

Delegado de la Asociación ante la Federación de Box

Su fundación

La fundación de la Asociación de Centros de Box de Santiago, se llevó a efecto hace dos años y meses, por un deseo común de una docena de clubs deportivos que conjuntamente con practicar deportes de otra índole, habíanse preocupado también del box, lucha romana, etc., siendo imprescindible el objeto de asociarse para marchar unidos hacia la mayor eficiencia de sus anhelos.

Esta parte de la vida de la Asociación, en su afán de propagar el box entre la juventud de nuestra capital, y sus deseos de arrastrar de la taberna a los obreros invitándoles Domingo a Domingo a presenciar sus espectáculos boxeriles, en que no va envuelta otra cosa si no que el más elevado espíritu de bien y patriotismo, merece los elogios que le han prodigado las personas conscientes de su labor.

GUILLERMO OSORIO

Campeón peso mosca

Casi conjuntamente con su fundación se crearon competencias boxeriles entre sus asociados y en los diferente pesos, dándose margen desde luego a la iniciación de los campeonatos pesos Mosca, Gallo y Pluma, para lo cual el distinguido sportsman don Benjamín Tallman donó los trofeos necesarios consistentes en tres escudos de plata, que pasarían a poder de los clubs cuyos peleadores se adjudicaran el primer puesto en la competencia respectiva y medallas para los que ocuparan el segundo y tercer puesto en la competencia.

L. A. GONZALEZ

Campeón peso liviano

Por su parte la Asociación, estimando que los competidores en las diferentes pruebas eran dignos de estímulo ya que había muchos ganadores de una o más peleas y que no llegaban a clasificarse al final, creyó de necesidad imprimir diplomas para llenar esta justa compensación; y es así como hoy día los peleadores que intervienen en los diversos campeonatos, tienen como recuerdo de su actuación, a más de sus premios, si es que han llegado a figurar, un diploma que les acredita su actuación ventajosa de una o más peleas.

Como se verá, la Asociación invirtió desde luego fondos para la realización de estos campeonatos, ocupando sus únicas entradas en la confección de los diplomas; y si algún excedente hubiera existido, no habría respondido nunca a las necesidades presentadas por la creación de nuevos campeonatos; pues, ya que al fondo de entradas sólo respondían y responden los cien o ciento cincuenta pesos a lo más que reportan las entradas al Gimnasio en donde se realizan los diversos campeonatos. Esto, como se verá, es muy elástico y no sería en ningún caso una base para la vida de una institución tanto más si se toma en cuenta que la Asociación sólo toma para sí un tanto por ciento de dichas entradas, repartiendo lo demás a objeto de porcentaje a los Centros cuyos peleadores intervinieron en los campeonatos.

SEÑOR DON BENJAMIN TALLMAN,

Arbitro general

Habría sido imposible llevar a la práctica la realización de los campeonatos si la Asociación hubiese tenido que pagar el arriendo de algún local, luz, cuidador, etc.; pero, todo fué salvado gracias a la generosidad del señor Tallman, quien puso a su disposición el espléndido Gimnasio que posee en Libertad 755, hoy día el local oficial de la Asociación de Centros de Box.

Fué así, cómo empezaron a desarrollarse los diversos torneos pugilísticos en las diferentes categorías, siendo todos coronados por el más lisonjero de los éxitos deportivos, no así pecuniario por que éstos, como se desprende de lo manifestado, han sido realizados casi en privado. Y ya que tocamos este punto, valga un comentario amargo.

DIRECTORIO DE LA ASOCIACION

En aquel bullado tiempo de la administración alcaldicia y en que LA NACION sostuvo una campaña, cuyos resultados no se hicieron esperar, que también quitó algunas facilidades a la Federación, la Asociación fué juguete de esas malas prácticas administrativas y obligada a interrumpir el desarrollo de sus actividades; pero, esto fué momentáneo, por que una vez la Asociación repuesta de su sorpresa, castigó tal afrenta con abrir su local con acceso gratis para el público que no es otro que los propios socios de la Asociación, en su ochenta por ciento.

Puede decirse que ésta ha sido la única nube que la Asociación ha tenido en su vida de trabajo.

Así como se llevaron a efecto los tres primeros campeonatos en que se adjudicaron los puestos de honor, Guillermo Osorio, José Labarca y Froilán Rojas, siguiéronle luego los campeonatos de los pesos inmediatamente superior, venciendo en el peso liviano, Luis A. González; en el semi-medio, Víctor Contreras, y en el pesado, Ricardo Rubio, adjudicándose todos estos peleadores el campeonato de su peso por el año 1919.

Se omitió realizar los campeonatos en los pesos medios y medio pesados debido a que la Asociación no contaba con los fondos necesarios para la confección de trofeos que fueran a estimular el esfuerzo de los peleadores; pero, consejos posteriores que han hecho abrigar un franco optimismo, permitieron que la Asociación abriera sus registros para ambas competencias, estando hoy día dichos campeonatos en pleno desarrollo.

Luego la Asociación se preocupó de los campeonatos de segunda categoría llamando a concurso nuevamente a aquellos muchachos que intervinieron en las competencias y no les cupo la suerte de ocupar lugar preferente, venciendo Andrés García en el peso Mosca; Pedro Méndez, en el peso Gallo, y Ricardo Muñoz, en el peso Pluma, auspiciándose actualmente los medios a fin de llevar a efecto campeonatos de la misma categoría en los pesos superiores, así que hállanse concluídas las copetencias de la primera.

Esta labor que toma desde Setiembre de 1918 hasta parte de 1920, no vacilamos en calificarla de fecunda para la Asociación, pues, así nos lo permite el hecho de que ganadores que hemos nombrado anteriormente, hayan obtenido victorias brillantes sobre muchos profesionales.

Queda ahora por exponer lo relativo al año en curso, en que ya tocan a su fin los campeonatos peso mosca, gallo, pluma y liviano, y que muchos de los competidores de estos campeonatos, han evidenciado su preparación en la eliminatoria nacional de aficionados, que llevó a efecto la Federación últimamente, tales como Nicolás Flores, Luis Vicentini, Carlos Abarca, Segundo Huerta, Luis A Solís, etc. Todo esto que mueve a la Asociación hacia un mas franco optimismo ha redundado en el sentimiento del directorio de dicha institución con tonalidades de satisfacción, de anhelos cumplidos y que auguran un mayor porvenir para la joven corporación que entre bastidores de las actividades portivas ha venido desarrollando un noble programa de trabajo sin ninguna ayuda de los Poderes Públicos. Pero creemos que vendrán días de mayor holganza; al menos así lo permite asegurar el nuevo Gobierno que entrará en funciones, y que ya, con anterioridad, se ha manifestado de acuerdo con las necesidades del deporte en nuestra juventud y de la enorme verdad que encierra la frase: "Salvación de la raza por medio de los ejercicios físicos", que ha sido el lema de la Asociación de Centros de Box.

LA LABOR DE LOS CENTROS

Sinónima a la labor de la Asociación ha sido la de los clubs a ella afiliados; y a su semejanza, se han ocupado preferentemente del desarrollo del box y lucha romana, sin decir por eso que se ha descuidado de la práctica de tres deportes, como el football, el pedestrismo, atletismo, ciclismo y tiro.

Uno de los más viejos centros deportivos es el "Centro Ursus", que ha tenido una actuación lucida en varios campeonatos y dado al box buenos peleadores, como Humberto Hernández y otros. En la actualidad se preocupa de llevar a efecto un campeonato particular de box en la categoría de peso pluma, con excelentes premios para los ganadores que representan un esfuerzo de sus socios.

En igualdad de preponderancia está el Centro Deportivo "Benjamín Tallman", que ha llevado a efecto últimamente, con plausible éxito, varios campeonatos infantiles en diversas edades y pesos. Además de estos campeonatos infantiles, se ha preocupado también de iniciar al sexo femenino en la práctica del arte de la defensa propia, habiendo fundado un curso con dicho objeto, de cuyo resultado lisonjero se ha tenido conocimiento por la presentación que han hecho algunas alumnas en diversos Centros de esta capital. Conjuntamente, esta institución tiene un team de football y una sección atlética.

JOSE LABARCA

Campeón peso gallo

Así, por el estilo, puede juzgarse a las demás instituciones que componen a la Asociación, y cada una de ellas llena su cometido en los diferentes barrios de Santiago, llevando a efecto academias boxeriles semanalmente. Aunque el éxito pecuniario de esas academias es muy discutible (por no decir nulo), no claudican de sus propósitos y siguen adelante confiados en el placer de mejores días.

Así y con todo, hay Centros que constituyen un sólido prestigio y que cuentan a su haber con largos años de vida y páginas brillantes de actuación, como el "Mundial Club", que a más de la Asociación de Centros está afiliado a la Unión Ciclista de Chile y Liga de Football de Santiago; el Centro "Gregorio Santa Cruz", que cultiva con éxito el pedestrismo y que es el más alto exponente del pugilismo en el barrio Yungay; el "Centro Raab Recoleta", en el barrio de su nombre, que ha dado al box nacional pequeñas lumbreras como Juan Beiza, Nicolás Flores y José Labarca; el "James Perry", el "Heriberto Rojas Boxing Club"; en fin, tantos otros que sería largo de enumerar.

RECAREDO RUBIO

Campeón peso pesado

En su labor unificativa la Asociación no ha sido egoísta; así, le ha brindado su bondad a una institución formada por elemento obrero, como le ha propiciado su afiliación a entidades creadas al calor de una mayor comodidad, convencida de que una mayor unión hace más efectiva la labor.

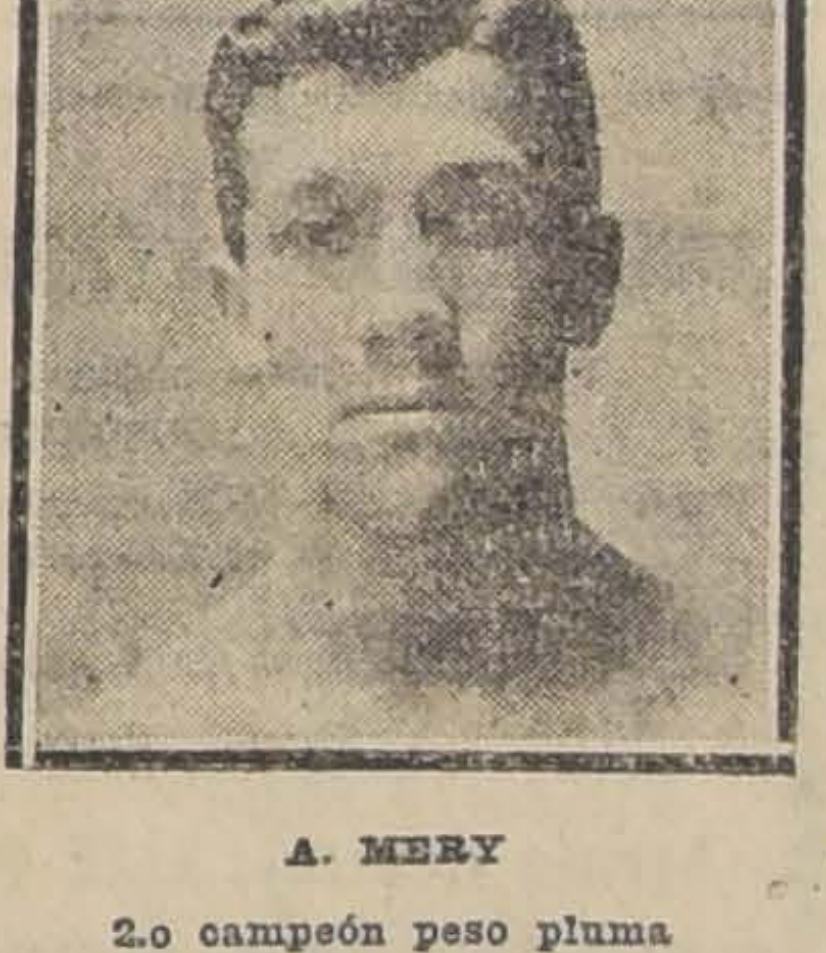

A. MERY

2.o campeón peso pluma

Muchos de estos Centros son favorecidos por el desprendimiento noble y generoso de algunas personas amantes de la cultura física que contribuyen ora donando trofeos ora manifestándose pecuniariamente en su favor. Entre los que se nombra con cariño y gratitud por sus acciones generosas y ejemplarizadoras, están los nombres prestigiosos de don Benjamín Tallman, Gregorio Santa Cruz, Ramón Ravest Hurtado, Severino Larios, Roberto Sánchez y José Ferruz.

Además, algunos profesionales y viejos aficionados prestan su concurso en los diversos Centros, contribuyendo con sus conocimientos a la educación de la muchachada en el viril arte del ring, porque para ellos también tienen los Centros de Box una levantada actitud de reconocimiento.

Esa labor anónima, entusiasta y abnegada, que desarrollan los Centros en todos los barrios de nuestra capital, procurando a nuestro pueblo una entretención barata, fomentándoles el gusto del vigorizamiento de los músculos, inculcando poco a poco ideales de regeneración, haciendo obra social y trabajando así por la grandeza de la patria, nos mueve a insinuar la idea de constituirse en benefactores de estas pequeñas entidades, tan faltas muchas veces de los elementos necesarios para la práctica del deporte. Tanto más justificable es esta idea si se toma en cuenta que esas entidades son muchas veces el paño de lágrimas llevado hasta un hogar en que ha fenecido el jefe y ensañándose la miseria, son los ayuda de un compañero en desgracia y los que contribuyen con más entusiasmo que nadie a glorificar los días memorables del país.

CENTROS AFILIADOS

En la actualidad, son afiliados a la Asociación de Centros los Clubs: Alberto Downey, Centenario, Chile, Benjamín Tallman, Ursus, Heriberto Rojas, James Perry, Intimidad, Gerardo Rodríguez del Río, Gregorio Santa Cruz, Mundial, Railway, Severino Casorzo, Raab Recoleta, National, Esmeralda, Eddie Polo, Exequiel Vilches, 1.o de Mayo, Esperanto, Manuel Sánchez, Calvin Respress, Deportivo París, Federación de Mueblistas, Academia Gimnástica, Manuel Rodríguez y Federación Sportiva Maestranza, que componen un número considerable de socios que gozan de todas las prerrogativas que puede brindar la Asociación de Centros de Box.

FUTUROS RUMBOS

La Asociación, que hasta hoy sólo se ha preocupado de hacer obra efectiva y de bien en general, ha pasado siempre por alto los deseos de figurar como debiera en el concierto de las demás instituciones congéneres. En cambio, su labor ha sido práctica; ha querido primero ver los frutos para en seguida preocuparse de su constitución legal, dominios y caminos a seguir.

Hoy, con la evidencia de la práctica de más de dos años, confecciona sus leyes internas sobre una base segura y que le promete un Gobierno correcto porque consultarán las necesidades del presente y el futuro.

Dada a esta parte de la vida de la Asociación la realidad que se proyecta, vendrá, sin duda alguna, el completo reconocimiento de la corporación en todas sus actividades. Y pueda que entonces, los luchadores de hoy tengan la satisfacción de retirarse a sus hogares llevando muy íntimamente impregnado el placer de haber dejado a sus sucesores una obra terminada.

SU DIRECTORIO

El directorio de esta institución, está compuesto en la siguiente forma:

Presidente honorario, señor Arturo Alessandri.

Arbitro general, señor Benjamín Tallman.

Presidente, señor Eduardo Cubillos.

Primer vicepresidente, señor Horacio Smith.

Segundo vicepresidente, delegado ante la Federación de Box, señor Florindo Donoso.

Secretario, señor Agustín Belmar.

Prosecretario, señor Luis A. Silva, y un delegado de cada uno de los centros afiliados.

EL MATCH DE ANOCHE, SE SUSPENDE. — Debido a la lluvia y a la falta de movilización, acordaron los empresarios del match Pérez-Rojas que debió efectuarse anoche, postergarlo para el próximo Jueves 16 del presente mes.

PROPUESTAS

SE PIDEN PROPUESTAS PARA EJECUTAR LOS SIGUIENTES TRABAJOS, EN EL EDIFICIO SITUADO EN LA CALLE DE HUERFANOS N.o 1310 DE PROPIEDAD DE LA "CAJA NACIONAL DE AHORROS":

1.o Pulir el zócalo de piedra y emboquillar sus junturas y arreglo de cuatro bases de columnas.

2.o Remendar la fachada con mezcla de cal 1x3 mejorada en 10 por ciento de cemento y remendar el techo de la entrada del porche.

3.o Pintura de la fachada con dos manos de lilita, incluso Porche.

4.o Pintura al óleo, 3 manos, lavando las puertas y ventanas por el lado exterior.

5.o Pintura al óleo 2 manos, previa limpieza de todas las rejas y balcones.

6.o Barnizado a muñequilla de las puertas exteriores a la calle Huérfanos por la parte exterior.

Santiago, 10 de Diciembre de 1920.

Las propuestas deben entregarse en la Inspección General de la Caja Nacional de Ahorros, Huérfanos 1264, el Jueves 16 del presente.

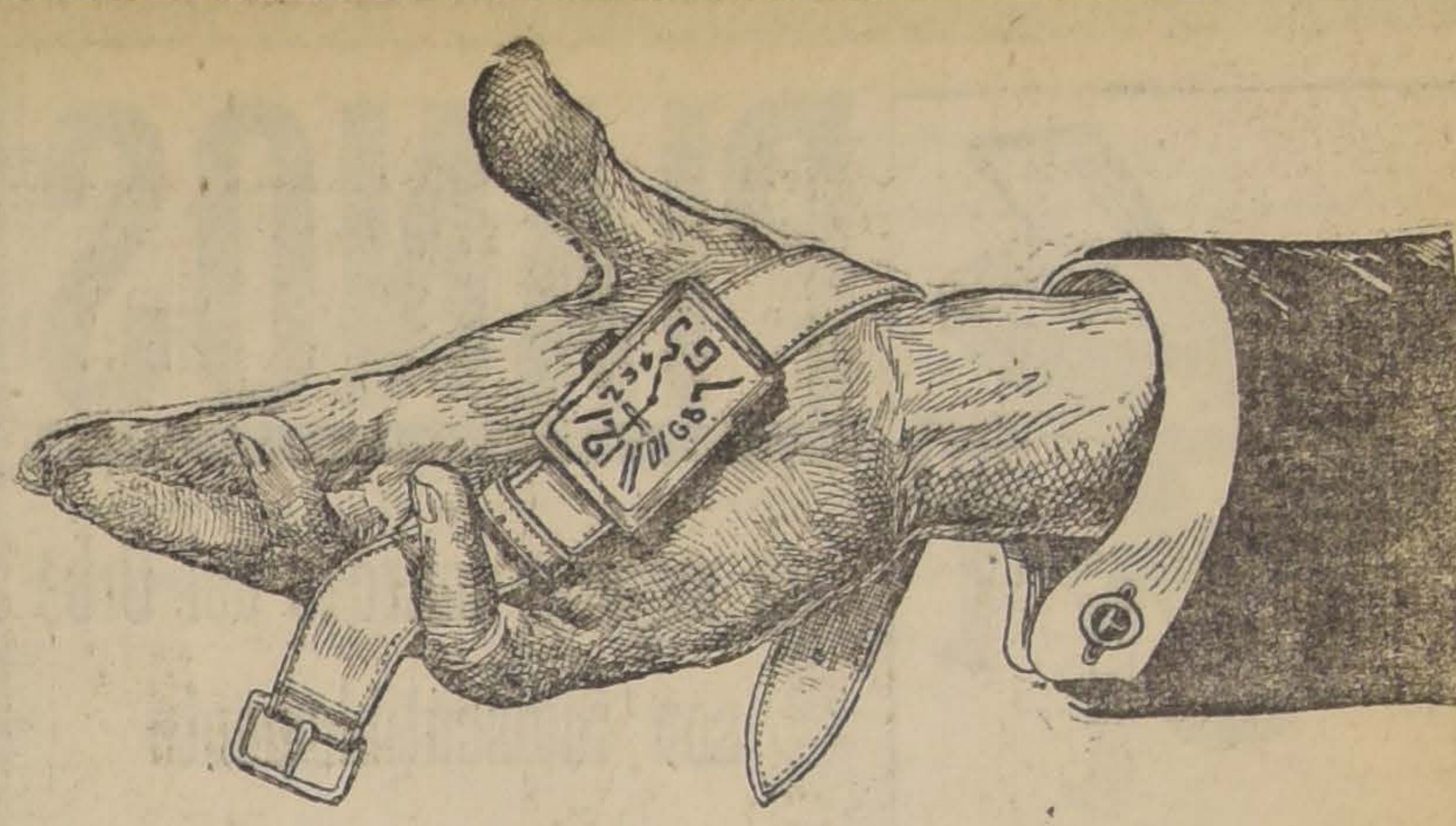

CONVENZASE

APROVECHANDO NUESTRA LIQUIDACION REALIZA UN BUEN NEGOCIO

PARA REGALOS DE NAVIDAD Y AÑO NUEVO

La Joyería y Relojería de

JOSE HUBER

ofrece un completo y variado surtido en artículos prácticos para regalos.
TODO A PRECIOS MUY BAJOS

SENSACIONAL OFERTA

BILLETERAS DE CUERO, CLASE MUY FINA, DESDE. . . . $ 10

LUNES 13 Solamente

RELOJES PULSERA, CLASE EXTRA, DESDE. . . . . . $ 28

APRESURESE PARA HACER SUS COMPRAS

En nuestras vidrieras de Ahumada y Huérfanos puede ver precios asombrosos.

Casa habitación

de dos pisos comunicados, 20 departamentos con servicios, asoleada e higiénica, con gran garage, edificio moderno, toda comodidad, calle central derecha, carros a la puerta.

PRECIO: $ 72,000

Dirigirse a

J. F. G.—CASILLA 1932

Carbón de Piedra

—:Y:—

Carboncillo

De diferentes clases, por carros y toneladas al detalle, tengo orden vender.
Entrega inmediata.

—CAMPO DE MARTE 184—

VENDESE

en Av. Cumming casa flamante para poca familia. Salón, hall, comedor, dos dormitorios, pieza toilette y servicios.

Deuda hipotecaria $ 20,000
Precio: $ 45,000
JORGE CRISTI S.
Huérfanos 1153

TONICO GENERAL

y excelente curativo del debilitamiento es nuestro conocido JARABE de

HIPOPOSFITOS

compuesto. Análogo al de Fellow. Exija nuestra marca en todas las Boticas.

"LABORATORIO CHILE"

AV. ECUADOR 3575

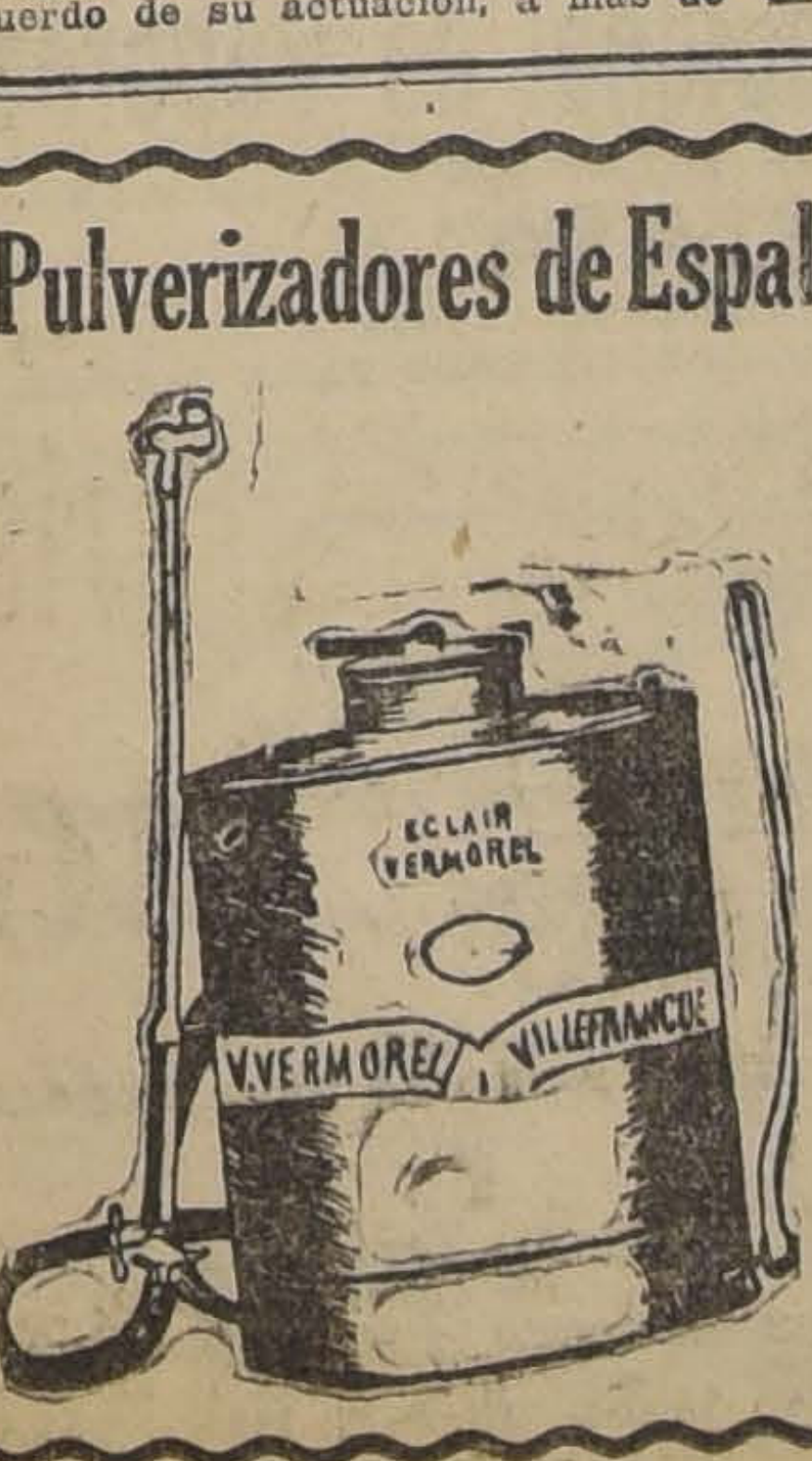

Pulverizadores de Espalda y Sobre Ruedas

OFRECEMOS el más Variado Surtido de APARATOS para la desinfección de

ARBOLES FRUTALES
VIÑAS Y JARDINES

Raab, Bellet y Cía.
ESTADO 235

ORDEN DE VENTA

Valioso Fundo
VENDO

Inmediato a Santiago
555 cuadras regadas

ES EL MEJOR

Más bien regado y más productivo
EN TODA LA ZONA
Con más de 400 cuadras alfalfadas
Con Gran Pastería e instalaciones

Grandes casas, seis grandes galpones, cuarenta casas de inquilinos, gran turbina, casas de administrador, de mayordomo, plantaciones muy valiosas y otros grandes valores encima.

PRECIO: $ 1.950,000

O sea a menos de
$ 3,500 la cuadra

precio por el cual no se ha vendido hasta ahora, ningún fundo de suelos tan buenos, tan bien situado, tan bien alfalfado y con tantos valores encima.

Alejandro Greene Cruzat
Teatinos 86. — Casilla 3722

Sastres

LAS ROSAS 1073

Entre Puente y Bandera

Realízase una partida de percalina, precio conveniente, desde una pieza

Chauffeurs!

Gran Ocasión

Bujías Champion X Ford. $ 3.00
Neumáticos 30x3 a $ 68 y 96.00
Cámaras 30x3 a. . . . 21.00

Llegaron Michelin "Cable" en todas dimensiones

Especialidad en repuestos Ford legítimos
Platinos y Camisas Cardan

Emma Parker v. de L.
MORANDE 611

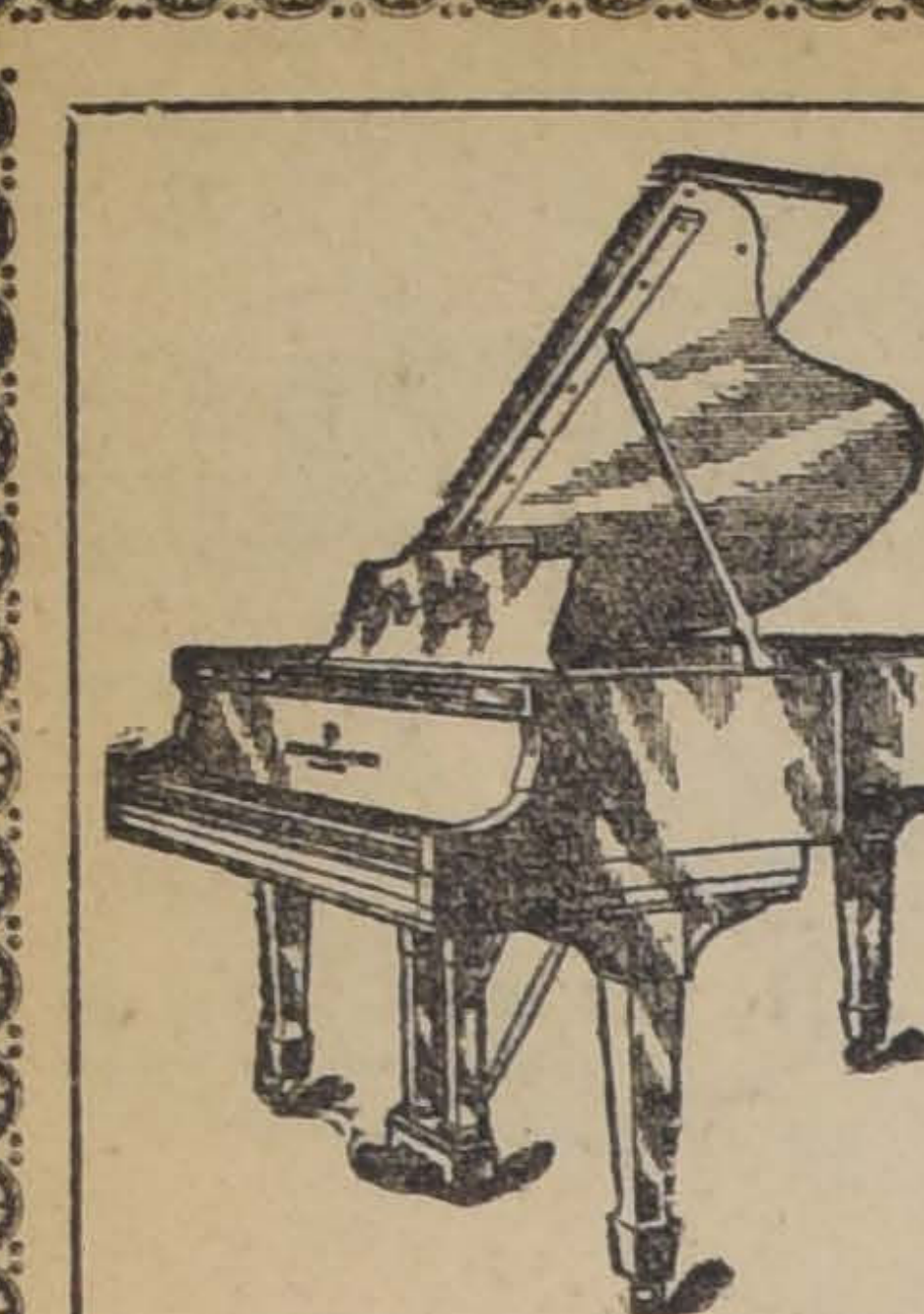

PIANOS

Las mejores marcas del Orbe
son indiscutiblemente

STEINWAY & SONS-BECHSTEIN
BLUTHNER-SCHIEDMAYER
SEILER-RONISCH
AUTO - FISCHER - PIANO

Acaba de recibir gran surtido:

OTTO BECKER

UNICO IMPORTADOR

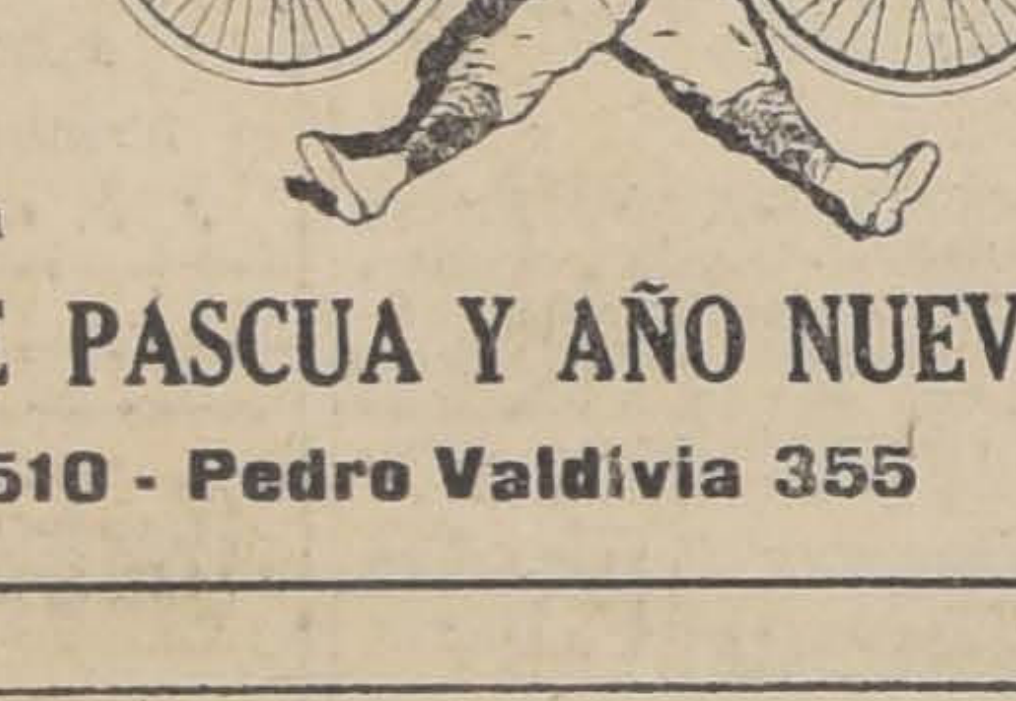

Bicicletas
Alemanas
Göricke
De todos tamaños para
REGALOS DE PASCUA Y AÑO NUEVO
Bandera 510 - Pedro Valdivia 355

---

100 CUADRAS

De muy buenos suelos
y muy bien regados
CERCA DE SANTIAGO
Vendo a bajo precio

Alejandro Greene Cruzat
Teatinos 86. — Casilla 3722

PROPUESTAS

Se piden propuestas públicas para proveer de 10,000 durmientes y 700 toneladas de carbón al Ferrocarril Militar de Puente Alto al Volcán, durante el año de 1921.

Las propuestas se abrirán el día 21 del presente, a las 3 P. M., en la Oficina de la Comandancia en Jefe de la II División.

Bases y demás datos se darán en la **Brigada de Comunicaciones**, de 3 a 5 P. M.

21-D

BARRACA

DE FIERRO

Carlos Perlwits & Co.

Chacabuco 67, esquina Erasmo Escala :-: Teléfono 180, Estación :-: Casilla 1115 :-: Santiago

OFRECEN LISTO PARA ENTREGA INMEDIATA:

FIERRO REDONDO: de 5|16, 3|8 hasta 1 1|4".
FIERRO CUADRADO: de 1|4" hasta 1 1|8".
FIERRO PLANO de 3|4"x1|8, 3|16", 1|4", 5|16 y 3|8.
1"x1|8", 3|16", 1|4", 5|16", 3|8" y 1|2".
1 1|4x1|4", 3|8" y 1|2".
1 1|2x1|4", 3|8" y 1|2".
1 1|2x1|4", 3|8" y 1|2".
1 3|4"x1|4", 3|8", 1|2" y 3|4".
2"x1|4", 3|8", 1|2", 3|4", 7|8" y 1".
2 1|4" por 1|4", 3|8" y 7|8".
2 1|2x7|8", 3 1|2x7|8" y 1".
4"x7|8 y 1".
FIERRO ANGULO de 3|4"x1|8" y 3|16".
1"x1|8 y 3|16".
1 1|2", 1 3|4" y 2"x3|16, 1|4 y tamaños mayores.
FIERRO TEE de 1 1|4x1|8".
SUNCHOS PARA TONELEROS, de 1", 3" y 4".
PLANCHAS DE ACERO TANK "QUALITY", de 1|8", 3|16", 1|4", 5|16", 3|8" y 1|2".
Clavos cortados, de alambre y gemales.
Fierro para techo, negro y galvanizado.
Alambre: negro, para pasto; galvanizado y de púas.
Acero para resortes y minas, etc., etc.
En general, toda clase de fierro y artículos para constructores, carroceros y cerrajeros.

A los precios más bajos de plaza

ORDEN DE COMPRA

FUNDO OVEJERO

Tengo orden de comprar
De valor hasta de $ 1.500,000
PAGANDO AL CONTADO
Alejandro Greene Cruzat
Teatinos 86. — Casilla 3722

"FABRICAS UNIDAS DE CATRES" S. A.

En conformidad al artículo 33 de los Estatutos, se cita a Junta General Ordinaria de accionistas para el Sábado 18 de Diciembre de 1920, a las 4 P. M., en la Oficina de la Gerencia: Bolsa de Comercio de Santiago, oficina 338, cuarto piso.

El objeto de la reunión es dar cuenta del Balance y Memoria anual.

Santiago, 6 de Diciembre de 1920.

FRANCISCO GARCIA PAZ,
Presidente.

'Fábricas Unidas de Catres" S. A.

TRANSFERENCIA DE ACCIONES

De acuerdo con los Estatutos, el Registro de Accionistas permanecerá cerrado desde el 6 hasta el 18 de Diciembre de 1920, inclusives.

Santiago, 6 de Diciembre de 1920.

ENRIQUE MARTINEZ M.,
Director-Gerente.

17-D

Juguetes Alemanes

gran stock, especiales para bazares y jugueterías.

Tres mil gruesas de alfileres de ganchos, blancos y negros, de acero niquelado, realizo la gruesa a $ 2.00 m|c.

Postales, de gran variedad, para Pascua y Año Nuevo, ofrezco a precio de **liquidación**.

CASA RUSA
PUENTE 670

12-D

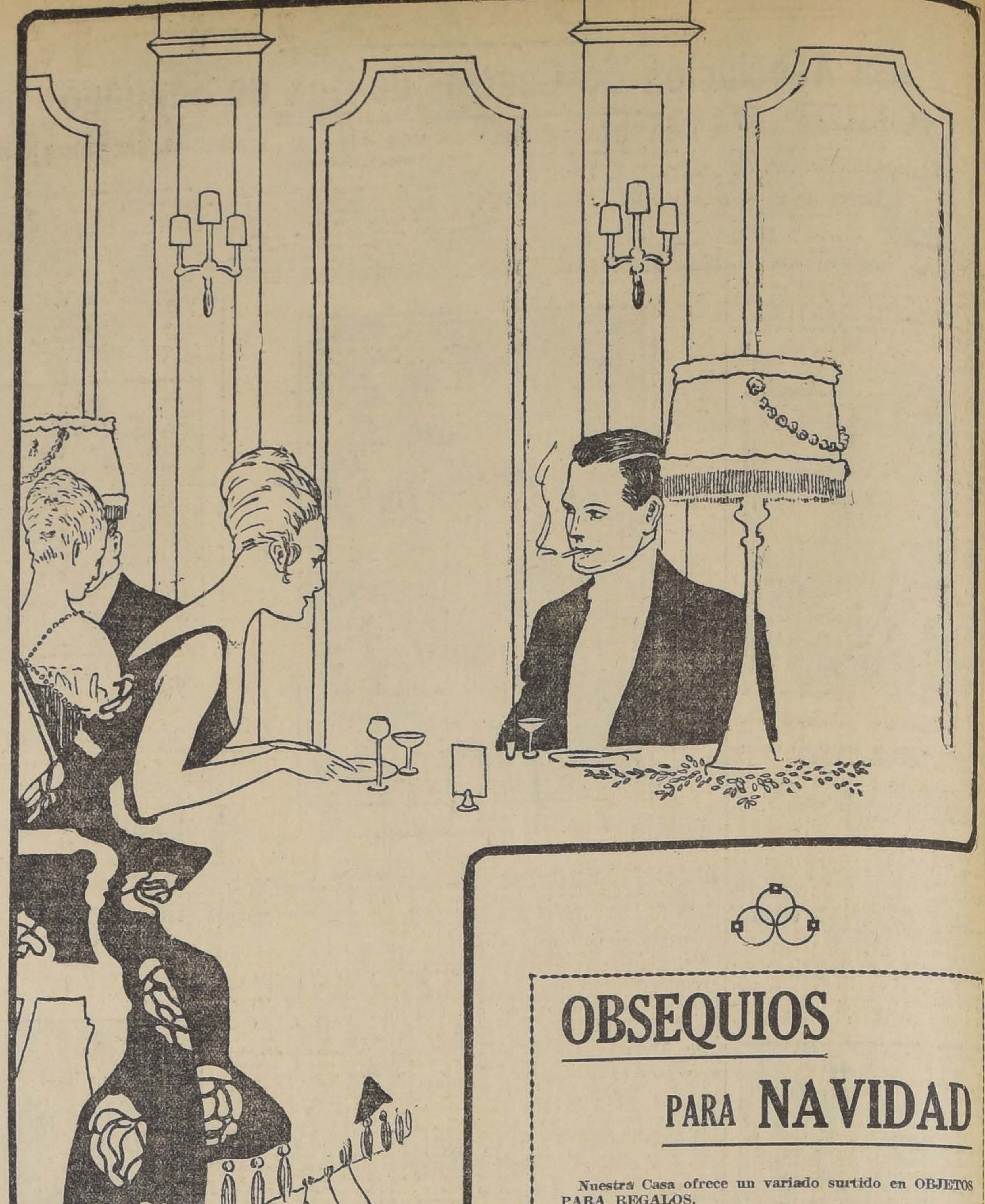

OBSEQUIOS

PARA NAVIDAD

Nuestra Casa ofrece un variado surtido en OBJETOS PARA REGALOS.

Entre los que Ud. encontrará una gran variedad en objetos de plaqué de la acreditada marca "DIXON", maletines de alpaca y cuero, cofres, joyeros, floreros de cristal, cojines bordados en seda, lámparas eléctricas, artículos eléctricos de la marca "Hotpoint" y una infinidad de otros artículos de mucha utilidad.

Morrison & Co.

AHUMADA 65-77 :-: SANTIAGO

Avisos de Vapores

Compagnies Francaises de Navigation

Vapores correos rápidos entre Buenos Aires y Francia
PROXIMAS SALIDAS

Vapor "**CEYLAN**".—(Chargeurs Reunis). Parte de Buenos Aires para el Havre el 29 de Diciembre, más o menos.

Vapor "Lutetia"—(Sud Atlantique). Vapor de gran lujo y extrarápido. Parte de Buenos Aires para Burdeos el 29 de Diciembre, más o menos.

Agente General: **ELIE POISSON.** — Huérfanos 1070

LINEA DE VAPORES DE GONZALEZ SOFFIA & CIA

VAPOR RAPIDO AL NORTE

El vapor nacional de pasajeros:

"TALTAL"

Saldrá de Valparaíso en viaje rápido el **Martes 14 de Diciembre** a las 4 P. M., haciendo escala en:

Coquimbo, Caldera, Taltal, Antofagasta, Iquique y Arica

Recibe carga desde el Lunes 13 de Diciembre. También recibe carga en lanchas propias y valor declarado, firmando los conocimientos en tierra.

PASAJEROS.— Magníficas comodidades para pasajeros de Cámara y Cubierta.— Elegantes y cómodos departamentos independientes con todo servicio. Cocina de primer orden, absoluta limpieza y esmeradísima atención a bordo.

Por fletes y demás pormenores verse con:

RODRIGO DONOSO GRILLE Galería Alessandri 237-B Teléfono 2206 Casilla 102 SANTIAGO	**GONZALEZ, SOFFIA y Cía.** Calle Blanco N.o 849 nuevo. — Teléfono 872 VALPARAISO

13-D

Compañía Sud-Americana de Vapores

Viajes rápidos a CRISTOBAL en conexión con naves para Europa y Estados Unidos.

"HUASCO"

El Sábado 11 de Diciembre, a las 4 P. M.

"PALENA"

El Miércoles 29 de Diciembre, a las 4 P. M.

Vapor para PIMENTEL:

"CACHAPOAL"

El Sábado 11 de Diciembre, a las 4 P. M.

AGENTES: Wessel, Duval y Co., Huérfanos esq. Morandé.— SUB-AGENTES: Santiago H. Spencer, Huérfanos 946; Expreso Villalonga, Agustinas 840, y Compañía de Transportes Unidos, Estado esquina Delicias.

EL DIRECTOR-GERENTE

GRACE LINE

SERVICIO RAPIDO DE VAPORES ENTRE VALPARAISO Y NEW YORK

Viajes en 18 días. Vía Canal de Panamá, con escalas en Antofagasta, Iquique, Callao y Cristóbal.
Servicio de Primera Clase únicamente.
Camarotes de lujo.
Cuisine inmejorable.

SALIDAS FIJAS SABADO POR MEDIO, A LA 1 P. M.

"**SANTA TERESA**" saldrá Diciembre 11.	"**SANTA ELISA**" saldrá Enero 8.
"**SANTA ANA**" saldrá Diciembre 25	"**SANTA LUISA**" saldrá Enero 22.

Por informaciones y pasajes, dirigirse a sus Agentes en Santiago

GRACE Y Cía. (Chile) S. A.

HUERFANOS 1087. — SANTIAGO

Lloyd Royal Belge

El magnífico y lujoso vapor de pasajeros

"PAYS DE WAES"

(15,000 TONELADAS)

saldrá de Buenos Aires **el 28 de Diciembre próximo**, haciendo escala en Montevideo, Santos, Río de Janeiro, Bahía, Pernambuco, Las Palmas, Lisboa, La Coruña, Cherbourg, Southampton y Amberes.

Por más informaciones, dirigirse a la Sub-Agencia de la Compañía:

CASILLA 3437, O AVENIDA FRANCIA 198, EN VALPARAISO

Compañía Nacional de Vapores

EL VAPOR RAPIDO DE PASAJEROS

"ITATA"

CON INSTALACION INALAMBRICA, Capitán J. P. Romeu,
SALDRA EL VIERNES 10 DE DICIEMBRE PARA LLEGAR A:
COQUIMBO, el 11.
HUASCO, el 12.
TALTAL, el 13.
ANTOFAGASTA, el 14.
MEJILLONES, el 15.
GATICO, el 15.
TOCOPILLA, el 15.
IQUIQUE, el 16.
y ARICA, el 17.

RECIBE CARGA DESDE EL MARTES 7 DE DICIEMBRE

EL VAPOR RAPIDO DE PASAJEROS

"QUITO"

Cap. C. GALLARDO.
SALDRA EL MIERCOLES 15 DE DICIEMBRE PARA LLEGAR A:
COQUIMBO, el 16.
CALDERA, el 17.
CHAÑARAL, el 17.
ANTOFAGASTA, el 18.
e IQUIQUE, el 19.

RECIBE CARGA DESDE EL LUNES 13 DE DICIEMBRE.

Por fletes, pasajes y demás pormenores, ocurran al NUEVO LOCAL DE LA COMPAÑIA, CALLE BLANCO 1169. (Bajos del Palace Hotel). TELEFONO INGLES N.o 939. CASILLA 199.

VALPARAISO — R. ONFRAY Gerente

TURF

CLUB HIPICO

LAS CARRERAS DE LA TARDE DE HOY

Apreciaciones y pronósticos

Un programa de no escaso interés, es el que sirve de base a la reunión de esta tarde en este Hipódromo.

Constituye el número principal de la fiesta hípica de hoy, el Premio Gran Steeplechase, clásico sobre 5,200 metros, con diez y seis saltos y con una asignación de 5 mil pesos al caballo vencedor.

Han conservado su anotación los mejores competidores con que para carreras de esta naturaleza cuentan nuestras pistas. A pesar de que la lluvia caída hace más incierta la solución del pronóstico, nosotros siempre esperamos el desarrollo de esta prueba, como un espectáculo de atracción para los aficionados.

Nuestro candidato es Glengarry, que ya ha dado cuenta de estos mismos acompañantes en otras ocasiones, y que lleva esta vez en su abono, su excelente último triunfo.

Sus más serios enemigos parecen ser Valmont, Tamarindo y Fiolín. La hija de Burgomaester, está muy buena y en los saltos se ha ejercitado con muy buen éxito, lo que hace presumir que su performance de hoy será muy superior a la de semanas atrás. Respecto de Tamarindo, podemos decir que está en magníficas condiciones, confirmándonos esta apreciación su última honrosa figuración en el Hipódromo Chile. Fiolín, no obstante los 79 kilos, puede alternar con los ya nombrados.

En resumen, diremos que nuestro pronóstico es el siguiente: para ganador Glengarry, dejando para el placé a Valmont.

Comienza la tarde con los 1,400 metros del Premio Sabandija, prueba destinada a tres años perdedores.

Sobresalen por sus últimas performances Pispirita, que ahora cuenta con una circunstancia en contra, como es la del estado anormal de la cancha; Echegaray, que sabemos está bueno; Peggy Wood, que va en un tiro favorable a sus medios de acción; Nodriza, a pesar de que sus últimas carreras no avanzan ningún concepto, por ser buena para pistas anormales; y por fin, Grenadier y Cadencia, que pueden también alcanzar alguna figuración. Nuestros preferidos son Nodriza, Pispirita y Cantabria.

Para productos de tres años no ganadores, es también la prueba siguiente, sobre un tiro de 1,400 metros, Premio Saint Mead.

El candidato de nuestras afecciones es Hellium, que parece a juzgar por sus últimas carreras, que ha alcanzado bien su estado de training. En el segundo lugar de la tabla nos gusta Linda Thelma, que est áen condiciones bastante regulares. En tercer término, nombraremos a Eton, que debe ser un placé casi seguro, pues está muy bueno.

La tercera carrera, está formada por el Premio Sierra Nevada, sobre una distancia de 1,800 metros, y donde se destacan de entre los inscriptos Atento, Kalmuco y Gabinete.

El pupilo del Stud Alexmalva, ha hecho carreras bastante regulares últimamente, y en nuestro concepto, no le vemos otro inconveniente para ganar esta tarde, que el tiro sea un poquito largo. Su rival más temible es Kalmuco, el cual debe hacerse anotar con seguridad en el marcador, conjuntamente con Gabinete, que lo dejamos para tercero.

De muy difícil pronóstico, se presenta el Premio Sagunto sobre un tiro de 1,800 metros, en el que se han congregado, competidores de regular calidad.

El ganador puede salir de cualquiera parte, y esta apreciación nos induce a designar nuestros favoritos a la suerte. Practicada la correspondiente operación, para salir de la incertidumbre en que estábamos, obtuvimos el siguiente órden de precedencia: Girl, Egalité y Duelo, todos adversarios buenos para canchas barrosas.

Interesante promete estar la sexta carrera del programa, Premio Saint Mirin, sobre 1,800 metros, prueba en la que la mayoría de los inscritos tiene justos títulos para aspirar al triunfo.

Los más caracterizados son: Caucasia, no obstante los 55 kilos que carga; Glass, que atraviesa por un gran período de training; Pérfido, a pesar de que sus últimas carreras no son una demostración de su buen estado; Gran Mogol, a juzgar por su pasada victoria; Falsete, cuya figuración en la prueba de fondo del Miércoles es muy buena; His Lordship, por ir en un tiro cómodo y Matadora, que a 48 kilos puede imponerse sin dificultades. Resumiendo, nuestras cartas son: Glass, Falsete e His Lordship.

Termina la reunión con la milla del Premio Somo Sierra, carrera muy apropiada para el desquite de los numerosos aficionados.

En vista de que hemos sido informados de que Cautín, no se encuentra en buen estado de training, hemos resuelto eliminarlo, a pesar de que en estas pistas se desempeña siempre muy bien. Como consecuencia de lo expuesto, nos inclinamos para ganador por Cachiyuyo, toda vez, que lleva sólo 48 kilos y va en un tiro muy apropiado. Para el placé indicaremos a Fideline.

RESUMEN

1. Nodriza, Pispirita y Cantabria.
2. Hellium, Linda Thelma y Eton.
3. Atento, Kalmuco y Gabinete.
4. Glengarry y Valmont.
5. Girl, Egalité y Duelo.
6. Glass, Falsete e His Lordship.
7. Cachiyuyo y Fideline.

PROBABLES MONTAS Y COMPETIDORES PARA LAS CARRERAS DE ESTA TARDE:

1.a carrera.—1,400 metros

Cadencia, L. Jopia; Nodriza, U. Núñez; Cadillac, M. J. Silva; Dándalo, N. N.; Echegaray, L. A. Orellana; Grenadier, J. M. Baeza; Timbalero, R. Muñoz; Cantabria, P. Morales; Hila, N. N.; Peggy Wood, talvez no corra; Pispirita, G. Aravena; Roxana, L. A. Jerez; Vía Láctea, A. Molina.

2.a carrera.—1,400 metros

Orence, U. Núñez; Linda Thelma, Alf. Silva; Mía Cara, J. F. Bernal; Eton, M. Pérez; Fulano, No corre; Hellium, G. Aravena; Herodoto, M. Verdejo; Neumático, No corre; Virgilio, No corre; Parlowa, J. Salfate; Prontitud, No corre.

3.a carrera.—1,800 metros

Correjuela, U. Núñez; G. de Hierro, P. Morales; Atento, R. Muñoz; Golden Glass, no corre; Feño, no corre; Gabinete, G. Aravena; Kalmuco, A. Molina; Pilín, M. J. Silva; Cancha Rayada, Alf. Silva.

4.a carrera.—5,200 metros

Fiolín, C. Miranda; Fioma, L. López; Glengarry, C. Quezada; Gravina, S. Silva; Platon, C. Rosales; Tamarindo, J. Jara; Valmont, M. Soto.

5.a carrera.—1,800 metros

Boa, M. Verdejo; Fideline, no corre; Bella Dama, no corre; Egalité, P. Morales; Tardía, G. Aravena; Cuncumen, no corre; Feño, M. J. Silva; Duelo, S. Martínez; Girl, D. 2.o López; Tellito, Alf. Silva; Zólcka, J. Pinto; Golden Glass, no corre; Dalry, G. Guerra.

6.a carrera.—1,800 metros

Barbieri, no corre; Caucasia, J. Salfate; Glass, M. Pérez; Pérfido, M. J. Silva; Gran Mogol, D. 2.o López; Falsete, R. Flores; His Lordship, A. Molina; Matadora, L. A. Zúñiga; Omar, J. Pinto; Palillo, Alf. Silva; Levien, no corre; Bahía, Arm. Silva; Gabinete, N. N.

7.a carrera.—1,600 metros

Cautín, S. Ponce; Detonación, no corre; Caucasia, no corre; Glass, no corre; Cachiyuyo, L. A. Orellana; Fideline, H. Ramírez; Baldramina, L. A. Jérez; Egalité, D. 2.o López.

Resumen de los trabajos de la semana de los competidores de las carreras de hoy en el Club Hípico

1.a Carrera. — **Nodriza,** con H. Michaels y Cabritilla, con H. Ramírez, cotejaron el Lunes 1,400 metros en 1.35, ganando la primera por dos cuerpos. Completó 1,600 metros en 1.49.

Cadillac, con P. Morales, pasó el Viernes 1,000 metros en 1.8.

Grenadier, con un aprendiz, trabajó el Viernes 200 metros en 14 y después de un descanso repitió 400 metros en 26 3|5.

Pispirita, con un aprendiz corrió el Jueves 800 metros en 52.

Roxana, con un aprendiz, pasó el Viernes 1,400 metros en 1.41 3|5.

2.a Carrera. — **Orense,** con H. Ramírez, atropelló el Lunes 1,000 metros en 1.6.

Mía Cara, con L. Tapia, pasó el Lunes 1,400 metros en 1.35 3|5 y el Viernes, con la misma monta, 800 metros en 54.

3.a Carrera. — **Correjuela,** con un aprendiz, largó el Lunes una vuelta en 2.18.

Atenta, con R. Muñoz, pasó el Jueves, 1,400 metros, a voluntad, en 1.40 y el Viernes, con igual monta, atropelló 1,600 metros en 1.47 - completó la vuelta, a voluntad, en 2.17.

Golden Glass, con un aprendiz, y Ballader, con M. J. Silva, cotejaron el Lunes 1,400 metros en 1.35 tres quintos, ganando Ballader por dos cuerpos.

El Jueves Golden Glass con un aprendiz pasó a voluntad, 1,200 metros en 1.24.

Gabinete, con R. Muñoz, trabajó el Viernes 1,800 metros en 2.6 2|5.

Pilín, con un aprendiz, largó el Viernes 1,600 metros en 1.51.

Cancha Rayada, con un aprendiz, largó el Jueves 1,600 metros en 1.48 3|5.

5.a Carrera. — **Boa,** con un aprendiz, pasó el Lunes 1,600 metros en 1.48 3|5 y el Viernes, con M. Verdejo, cubrió igual distancia, al carrerón, en 1.58.

Fideline, con U. Ramírez, trabajó el Viernes 1,400 metros en 1.32.

Tardía, con un aprendiz, pasó el Viernes, al carrerón, 1,600 metros en 1.47.

Golden Glass. — Véase el trabajo de la tercera carrera.

Dabry, con un aprendiz, trabajó el Jueves 1,600 metros en 1.50.

6.a Carrera. — **Barbieri** y Asturiano, ambos con aprendices, cotejaron el Lunes 1,000 en 1.3 3|5, ganando Barbieri por medio cuerpo, el que continuó hasta completar 1,400 metros en 1.34 3|5.

Glass, con M. Pérez, pasó el Viernes a voluntad, 800 metros en 56, y después de un largo descanso, repitió 1,000 metros acompañado de Zólika en 1.5 3|5, llegando iguales.

Pérfido, con L. Araya, trabajó el Viernes 1,400 metros en 1.35.

Gran Mongol, con un aprendiz, pasó el Jueves 1,800 metros en 2.4.

Omar, con M. J. Silva, movió el Lunes 600 metros en 38 3|5.

Levien, con un aprendiz, y Cuncumen, con L. Montero, pasaron el Lunes 600 metros en 39 1|5, ganando Levien por dos cuerpos.

Gabinete. — Véase el trabajo de la tercera carrera.

7.a Carrera. — **Cantín,** con S. Ponce, atropelló el Jueves 800 metros en 53.

Detonación, con C. Cruz, pasó el Viernes 800 metros en 50 3|5 y después de un descanso, repitió la distancia en 55.

Glass. — Véase el trabajo de la carrera anterior.

Fideline. — Véase el trabajo de la quinta carrera.

Club Hípico de Santiago

Temporada de Primavera

Domingo 12 de Diciembre de 1920

PRIMERA CARRERA A LAS 2.30 P. M.—Premio SABANDIJA.—1,400 metros.—Peso de Reglamento.— Inscripción: $ 17.50.—Premio: $ 3,500 al primero

PREPARADOR	DUEÑO	NOMBRES	PESO	EDAD	SANGRE	PADRE	MADRE	TRAJE DEL JINETE
J. 2.o Vaccaro	Mirabeau	1 **Cadencia**	57	3	F	Rosales	Cariñosa	Naranja, alam. brazaletes y G. verde
C. Trincado	Importación	2 **Nodriza**	57	3	F	Oquendo	Invasión III	Oro, faja y G. negra
R. Díaz	J. Berríos	3 **Cadillac**	56	3	1/2	Melbourne	Chilena	Maíz, puños negros, G. rosada
S. Silva	B. Moreno	4 **Dándalo**	56	3	F	Oregón	Lula	Verde nilo M
F. Galván	Limited	5 **Echegaray**	56	3	A A	Princ. Florizel	Belle Etoile	Gris perla, G. negra
R. Plaza	Grenadier	6 **Grenadier**	56	3	31/32	Melbourne	Cybelle	Verde y lacre en ruedas, G. negra
J. F. Valenzuela	A. Celis	7 **Timbalero**	56	3	7/8	Trefle	Francillón	Lacre, estrellas azules, G. blanca
R. Díaz	Vizcaya	8 **Cantabria**	54	3	F	Lord Bobs	La Haya	Azul obscuro, G. solferina
U. Duque	Urbion	9 **Hila**	54	3	F	Etolo	Grosella	Salmón, M. y G. verde
A. Rodríguez	J. L. Walker	10 **Peggy Wood**	54	0	7/8	Medallón	Vira	Oro, G. negra
D. Vial	A. Gatica	11 **Pispirita**	54	3	F	Siberien	Progresión	Blanca, brazaletes negros, G. blanca
S. González	C. Mujica	12 **Roxana**	54	3	31/32	Posseur	Mostaza	Negra, faja oro, G. oro
I. Yáñez	San Vicente	13 **Vía Láctea**	54	3	F	Olascoaga	Cordillere II	Morada, faja y G. oro
SEGUNDA CARRERA A LAS 3.00 P. M.—Premio ST. MEAD.—1,400 metros.—Peso: 56 kilos.— Inscripción: $ 17.50.—Premio: $ 3,500 al 1.o								
C. Trincado	Importación	1 **Orense**	59	3	F	Index	Orlanda	Oro, faja y G. negra
J. Dalmau	Burlesco	2 **Linda Thelma**	57	3	F	Great Scott	Aureola	Lacre, alamares oro, G. lacre
P. Polanco	P. Polanco	3 **Mía Cara**	57	3	F	San Marcos	Minicombe	Azul, M. coloradas, G. blanca
H. Pérez	G. Scott	4 **Eton**	56	3	F	Pioneer	Devoted	Amarilla, M. amarillas, G. amarilla
A. Allen	Señorazo	5 **Fulano**	56	3	F	Burlesco	Only	Morado y blanco listado, G. blanca
Propietario	U. Silva	6 **Hellium**	56	3	F	Eclair	Mery Hackle	Lacre, M. lacres y morada, G. mor.
L. A. Figueroa	El Amigo	7 **Herodoto**	56	3	F	Scotland P.	Azotea	Rosado, cuello, puños y G. azul
D. Vial	A. Gatica	8 **Neumático**	56	3	F	Siberien	Nagoya	Blanca, braz. negros, G. blanca
F. Martín	M. R. Troncoso	9 **Pavlowa**	54	3	7/8	Oider	Perinola	Azul eléc., alam. oro, M. lac. G. oro
D. Yáñez	Silvaras	10 **Prontitud**	54	3	F	Hallington L.	Kirkdale	Amarilla, braz. y G. lacre
TERCERA CARRERA A LAS 3.30 P. M.—Premio SIERRA NEVADA. 1,800 metros.—Peso de Reglamento.— Inscripción: $ 12.50. — Premio: $ 2,500 al 1.o								
L. Silva	St. George	1 **Correjuela**	59	5	F	Rongeur	Mellín	Verde lunares blancos, G. verde
F. Martín	M. R. Troncoso	2 **Garra de Hierro**	59	4	F	Eclair	Optic	Azul, M. lacres, G. oro
P. Maldini	Alexmalva	3 **Atento**	57	3	F	Riesco	Intención	Lila y negro listado
A. Rodríguez	C. Amaro	4 **Golden Glass**	57	4	F	Medallión	Veronique	Oro, G. negra
C. Rodríguez S.	El Parque	5 **Feño**	54	3	F	Burlesco	L'Astré	Azul y blanco en ruedas, G. azul
D. Vial	A. Gatica	6 **Kalmuco**	54	3	F	Siberien	Rib Rat	Blanca, brazaletes negros, G. bl.
C. Rodríguez C.	D. Peñafiel	7 **Gabinete**	54	3	F	Olascoaga	Green Cap	Blanca, cruz turquesa, G. azul
D. Yáñez	Silvaras	8 **Pilín**	54	3	F	Pibe	B. Pudding	Amarilla, brazaletes y G. lacre
L. A. Figueroa	Marte	9 **Cancha Rayada**	54	3	F	Burgomaster	Marcassite	Verde cruzado blanco
CUARTA CARRERA A LAS 4.00 P. M.— Premio GRAN STEEPLECHASE (clásico).—5,200 metros. — Premio: $ 5,000 al 1.o								
J. M. Canales	Teniente Ferrer	1 **Fiolín**	79	6	1/2	Fío	Sin anteced.	Coral, alamares y G. azulina
S. Silva	E. Pérez	2 **Fioma**	79	9	3/4	Fío	Alma	Blanca, cruz azul, M. lac., G. celes.
A. Muñoz	Pigüe	3 **Glengarry**	77	3	F	Alanés	Glencat	Solferino, faja y G. blanca
E. Polanco	L. A. Gauthier	4 **Gravina**	71	6	119/128	Alcázar	Amparo	Blanca, M. canario, G. azul
P. Marchessini	Los Aliados	5 **Platón**	71	8	F	Pirapó	Safo	Azul eléc., M. solf., G. azul eléc.
A. Luna	F. Felid	6 **Tamarindo**	71	9	1/2	L'Aiglon	Sin anteced.	Chocolate y lacre a cuadros, G. lac.
P. Guerrero	I. Valdés	7 **Valmont**	60	4	F	Burgomaster	Marcassite	Verde G. rosada
QUINTA CARRERA A LAS 4.30 P. M.—Premio SAGUNTO.— 1,800 metros.—Handicap. — Inscripción: $ 15.—Premio: $ 3,000 al 1.o								
J. B. Castro	Ossyris	1 **Boa**	58	4	F	Alanés	Brújula	Solferino, G. oro
P. Polanco	Chacabuco	2 **Fideline**	58	4	F	Fío	Fate II	Colorada, M. azules, G. blanca
A. Zúñiga	Veleta	3 **Bella Dama**	57	5	F	Mores	Lady Vogler	Paja y mor. en rued., G. morada
R. Díaz	I. Bravo	4 **Egalité**	53	4	F	Burlesco	L'Astrée	Azul cruz oro M. y G. azul
I. Espinosa	Arlequín	5 **Tardía**	53	4	F	Val d'Or	Dearet	Punzó lunares blancos
D. Vial	A. Gatica	6 **Cuncumen**	51	5	F	Siberien	Fille du Soleil	Blanca brazaletes neg., G. blanca
F. Martín	M. R. Troncoso	7 **Feño**	51	5	1/2	Burlesco	L'Astrée	Azul eléc. alam. oro, M. lac. G. oro
C. Rodríguez C.	El Parque	8 **Duelo**	50	3	F	Oidor	Sin anteced.	Azul y blanco en ruedas, G. azul
J. Arluciaga	Los Avellanos	9 **Girl**	50	4	F	Altanero	Sin anteced.	Amarilla, M. am. y neg. lis., G. neg.
P. Boncerio	R. Demarchi	10 **Tellito**	46	4	F	Gonin	Intrinsic	Blanca y mor. en rued., M y G. lac.
P. Bagú	Army and Navy	11 **Zórlika**	45	4	F	Altanero	Zórlika	Lacre, M. bl. y azul lis., G. azul
A. Rodríguez	J. L. Walker	12 **Golden Glass**	43	4	F	Medallión	Veronique	Oro, G. negra
S. González	C. Ferrari	13 **Dalry**	40	4	F	Hallington L.	Marakesh	Verde nilo, braz. neg., G. verde nilo
SEXTA CARRERA A LAS 5.00 P. M.—Premio ST. MIRIN.— 1,800 metros.—Handicap.—Inscripción: $ 15. —Premio: $ 3,000 al 1.o								
J. B. Castro	C. Amaro	1 **Barbieri**	59	4	F	Le Roy d'Is	Amica	Granate M. azulino, G. blanca
F. Fuentes	Ebeache	2 **Caucasia**	55	4	F	Comisario	Lavabo	Verde obscuro, alam. y G. negra
P. Bagú	Army and Navy	3 **Glass**	54	4	F	Viraró	Silver Glass	Lacre, M. blancas y azul lis., G. az.
C. Ruz	Luis Araya	4 **Pérfido**	53	6	F	Le Rappel	Sin anteced.	Lacre, M. y G. morada
D. Sandoval	J. Araneda	5 **Gran Mogol**	50	4	F	Eclair	Lady Blanca	Oro cruzado negro, M. neg. G. oro
C. de la Cerda	San Marcial	6 **Falsete**	49	4	F	Melbourne	Cherry Ripe	Rosada, M. blancas, G. rosada
J. Rodríguez	A. Urrutia	7 **His Lordship**	49	4	F	Altanero	Bonnie Lassie	Morado y blanco listado, G. blanca
A. Zúñiga	Chandler	8 **Matadora**	48	4	F	Le Roy d'Is	Amica	Solferino cruzado blanco
D. Yáñez	N.o 13	9 **Omar**	47	4	F	Oviedo	Roseate Hue	Blanco y cereza p. mit., G. cereza
F. Peralta	F. Peralta	10 **Palillo**	47	3	F	PiraEpó	Semifusa	Rosada, cuellos, puñ. y G. verde
D. Vial	A. Gatica	11 **Levién**	46	4	F	Siberien	Brighitte	Blanca, brazaletes neg., G. blanca
Propietario	L. A. Benítez	12 **Bahía**	45	6	F	Rolando	Drapper	Lacre, M. violeta, G. lacre
C. Rodríguez S.	D. Peñafiel	13 **Gabinete**	42	3	F	Olascoaga	Green Cap	Blanca cruz turquesa, G. azul
SEPTIMA CARRERA A LAS 5.30 P. M.—Premio SOMO SIERRA.—1,600 metros.— Handicap. — Inscripción: $ 15.—Premio: $ 3,000 al 1.o								
M. Reyes	Los Robles	1 **Cantín**	60	4	F	Rodilard	Desiée	Oro viejo, puños y G. blanca
J. Celpa	Detonación	2 **Detonación**	56	4	F	Orán	Thea Rosse	Blanca, M. lacre, G. azul
E. Fuentes	Ebeache	3 **Caucasia**	52	4	F	Comisario	Lavabo	Verde obscuro, alam. y G. negra
P. Bagú	Army and Navy	4 **Glass**	51	4	F	Viraró	Silver Glass	Lacre, M. blancas y azul list. G. el.
P. Bagú	C. E. Riofrío	5 **Cachiyuyo**	48	6	F	Calepino	Cherette	Lacre, cruz turquesa, G. turquesa
D. Sandoval	J. Araneda	6 **Gran Mogol**	47	4	F	Eclair	Lady Blanca	Oro cruzado negro, M. neg., G. oro
P. Polanco	Chacabuco	7 **Fideline**	46	4	F	Fío	Fate II	Colorada, M. azules, G. blanca
F. Peralta	Esmeralda	8 **Baldramina**	44	5	F	Barsac	Berta	Esmeralda G. rubí
R. Díaz	I. Bravo	9 **Egalité**	41	4	F	Burlesco	L'Astrée	Azul cruz oro, M. y G. azul

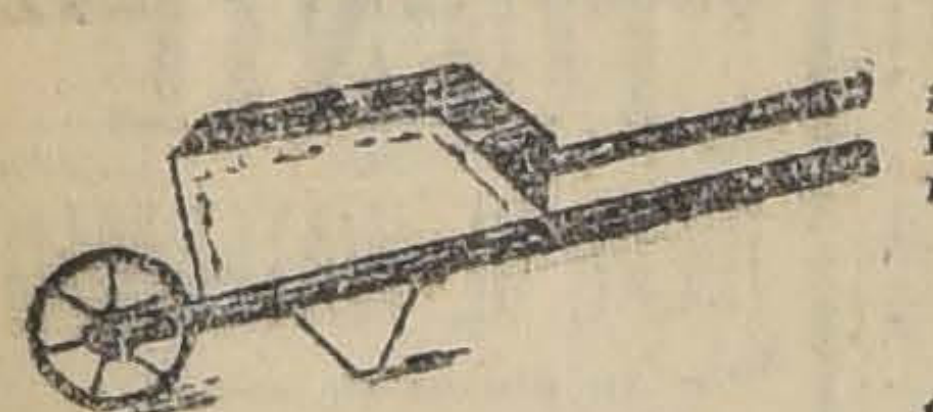

JUGUETES

Casa por mayor realiza una gran partida de carretillas para niños y útiles para jardín, para niños.

AUG. O. BOHME,

Santiago.

Calle Huérfanos N.o 710. Casilla 1163. Teléfono Inglés 1796 12-D

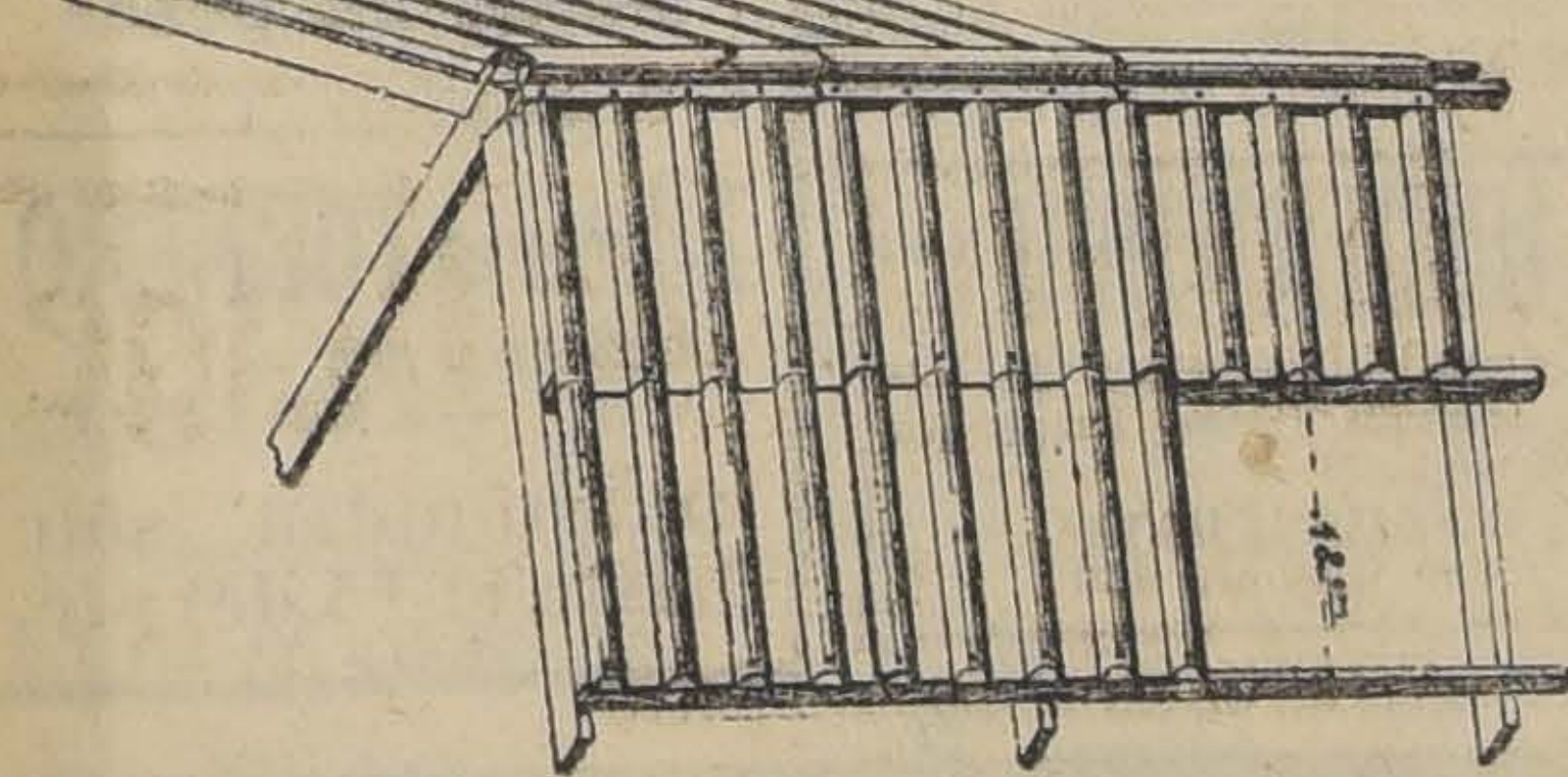

TECHO

ACANALADO "REVART"

A $ 1.50 la plancha (de 0.57 x 0.55, Pintada)

El más económico. El más liviano 3,800 gramos por metro cuadrado.

LISTO PARA ENTREGA INMEDIATA

GREGORIO TRAVER E HIJO

Avenida Matta 375. —Santiago.— Casilla 1857. Teléfono Inglés 223, (Matadero)

Solicite Catálogo Ilustrado

¡BOTICARIOS!

OFRECEMOS:

Jabón Kinsol, Jabón para Ateitar, Dentífrico Pyorrocide, Aceite Castor, Sal de Frutas "Cerebos" etc

WEIR, SCOTT & Co.

SAN ANTONIO 248

PICTORIAL REVIEW

EDICION DE LUJO EN CASTELLANO

Es la revista de Modas indispensable en los hogares, por contener las más selectas modas de refinado gusto, reproducidas en los colores más en boga. Las páginas dedicadas a la infancia, al hogar, a la educación verdadera que debe darse a la mujer y la descripción gráfica y escrita de los progresos femeninos obtenidos diariamente, hacen sus páginas no ya discutidas, sino altamente apreciadas por toda mujer intelectual, lo mismo que por la más amante madre de familia.

VENTA DE NUMEROS SUELTOS Y SUSCRIPCIONES PARA 1921 EN LA

LIBRERIA TORNERO

Alumada 355.—Casilla 1425 12-D

CIGARRILLOS CASINO

con tabaco hebra y boquilla Ambré: 50 centavos el paquete.

Laboratorio Clínico

DEL

Dr. LEONIDAS CORONA T.

Delicias 868. Teléfono 2483

REACCION WASSERMANN

Sección de química, Sección de bacteriología

AUTOVACUNAS 27-D

Propietarios y Comerciantes

Joven honorable, actualmente ocupado en casa importadora de abarrotes, muy competente para cualquier trabajo de oficina, desea hacerse cargo de la cobranza de arriendos o contabilidades de almacenes minoristas.

Posee muy buenos informes bancarios y comerciales.

Dirigirse a R. C., Correo 3. 15-D

CASILLA 4558

LLEGARON

LINDOS SOMBREROS DE ORGANDI

Grandes rebajas de los demás sombreros.

HUERFANOS 615

PLAQUEES FINOS

Estamos recibiendo grandes novedades en artículos finos de plaqué para regalos

Precios Enormemente rebajados

Continuamos vendiendo a precios de réclame los afamados cubiertos REED & BARTON.

FRATELLI CASTAGNETO - DELICIAS Y San MARTIN

Salvarsan Natrium

Me es grato poner en conocimiento de los señores Médicos y de mi distinguida clientela que acabo de recibir de la Fábrica de MEISTER, LUCIUS & BRUNING, en Hochst a Main, una nueva partida. : :

Se vende por series y por tubos sueltos.

AUGUSTO MEYTRE

HIPODROMO CHILE

LAS CARRERAS DE LA MAÑANA DE HOY

Apreciaciones y pronósticos

Posiblemente la lluvia caída durante el día de ayer puede dar origen a algunas sorpresas en el resultado del desarrollo del interesante programa que nos ofrece hoy este Hipódromo, aun cuando, a nuestro juicio, los pronósticos presentan menos dificultades que en otras ocasiones.

Ocho son los inscriptos en la prueba de apertura, premio Rápido, sobre 750 metros, para tres años no ganadores.

Nuestro candidato es Dándalo, que con mayor peso ha sido placé en la misma distancia y que puso en gran apuro a un competidor mucho más temible que los de hoy, como es Virgilio, el cual sólo lo venció por media cabeza.

El Domingo último también figuró en tabla en el premio Quinteros.

Para los placées nos gustan Verge d'Or y Roseta.

Don Gustavo es nuestra carta en el premio Romeralera, sobre 800 metros, pues la escala de peso le favorece, y en su carrera última, que fué el 21 de Noviembre, nos dejó buena impresión.

De los que le acompañan, son Alianza y Doña Marta quienes tienen mayores títulos para figurar en el marcador, y es por eso que las señalamos para los placées en el orden indicado.

Los 1,200 metros del premio Reinela presenta el pronóstico más dificultoso de la mañana, pues cualquiera de los nueve competidores puede alcanzar los honores de la victoria, ya que todos ellos cuentan con mucha opción.

Recurriendo a la suerte, sorteamos el ganador, dándonos el siguiente resultado: primero, Dual; segundo, Go Lady, y tercero Personaje, a los cuales tres los hacemos nuestros favoritos.

La cuarta carrera, premio Ratanpuro, debe ser de Chacolí, y, para pensar así, nos basta la carrera que hizo en la reunión del Miércoles, en donde fué derrotado por Huérfana por un pescuezo.

El segundo lugar se lo asignamos a Bobina, cuyo buen estado de preparación lo ha demostrado muy recientemente, y que va a un peso que la coloca aún en situación de ser la posible ganadora.

Para el segundo placé nos gusta Rasputín.

Los $ 1,300 de recompensa asignados al ganador del premio Riflero se los asignamos a Pink Lady, que el 5 de este mes corrió con contratiempos y sólo pudo hacer algo en las últimas distancias.

Creemos que si se coloca bien, puede ser la ganadora, pues sus más serios enemigos, que son Sunlight y Chichí, aun cuando van más livianos, no los estimamos capaces de vencerla, y sólo sí para precederla.

Sigue en el orden el premio Raquel, sobre igual distancia que el anterior, en el cual se ha agrupado un bonito lote, lo cual permite esperar una estrecha llegada.

Por la distancia, nos gusta Compiegne, que en los 900 metros del premio "El Porvenir" de la última reunión dejó un claro: que el tiro le quedaba corto.

En los puestos siguientes van Silbatina y Catilina, que por los pesos que cargan tienen sobrada opción para ocupar esos lugares.

Termina la reunión con el premio Ramillete, sobre 900 metros, en el cual nuestra favorita es Centolla, que, después de un largo descanso, lució sus colores el Miércoles pasado en buena forma, ya que a su mayor peso entró tercera de La Vallière y Yelcho, que son, sin lugar a dudas, animales de mucha más clase que sus enemigos de hoy.

Para los puestos siguientes nos gustan Lorna y Santa Tecla.

RESUMEN

1.a Dándalo, Verge d'Or, Roseta.
2.a Don Gustavo, Alianza, Doña Marta.
3.a Dual, Go Lady, Personaje.
4.a Chacolí, Bobina, Rasputín.
5.a Pinck Lady, Sunlight, Chichí.
6.a Compiegne, Silbatina, Catilina.
7.a Centolla, Lorna, Santa Tecla.

PROBABLES MONTAS Y COMPETIDORES PARA LAS CARRERAS DE LA MAÑANA DE HOY

1.a carrera

Happy Lass, E. Solís; Roseta, M. J. Silva; Honolulu, J. 2.o Aravena; Himalaya, Alf. Silva; Iss Money, L. A. Jerez; Telilla, G. Aravena; Verge d'Or, A. Molina; Dándalo, L. A. Zúñiga.

2.a carrera

Caramandel, A. Godoy; Satírica, S. Ponce; Deutschland, A. Godoy; Siciliana, G. Carrasco; Artois, C. Pombet; Japonés, A. Villegas; Centellita, M. J. Silva; Belmonte, J. Reyes; Hierro, N. N.; Happy Lass, E. Solís; Don Gustavo, Alf. Silva; Doña Marta, G. Aravena; Telilla, N. N.; Stolen Kiss, L. Carrasco; Delegada, L. A. Jerez; Alianza, N. Ramírez.

3.a carrera

Cultura, S. Miranda; Huérfana, A. Godoy; Dudoso, G. Aravena; Leslo, C. Pombet; Dual, Alf. Silva; Personaje, R. Flores; Go Lady, C. Cruz; Tabernera, J. 2.o Aravena; Willibrodo, D. 2.o López.

4.a carrera

Bella Dama, (no corre); Capucine, S. Miranda; Matadora, (no corre); Viana, C. Pombet; Dodge, R. Fernández; Bobina, L. A. Zúñiga; Nuit, H. Ramírez; Girl, D. 2.o López; Rasputín, L. A. Orellana; Cultura, J. Pinto; Oregón, C. Cruz; Chacolí, A. Silva; Huérfana, A. Godoy; Decidedly, G. Guerra; Salada, L. A. Jerez; Romancienne, L. Carrasco.

5.a carrera

Santa Tecla, (no corre), Filoche, S. Miranda; Turpinita, S. Ponce; Foquita, J. Oregón; Baldramina, M. J. Silva; Furlana, M. Gamboa; Plumilla, C. Pombet; Guignol, R. Hernández; Pau, L. A. Orellana; Pink Lady, J. Pinto; Aceituna, H. Ramírez; Sunligth, D. 2.o López; Chichí, L. A. Jerez.

6.a carrera

Rústico, A. Godoy; Virgilio, G. Aravena; Finlandia, (no corre); Dual, Alf. Silva; Compiegne, M. J. Silva; Holgazán, C. Pombet; Silbatina, A. Molina; Galopa, L. A. Orellana; Pegote, (no corre); Candelilla, L. A. Jerez; Dantie Lassie, L. A. Zúñiga; Tabernera, J. Pinto; Fumée, D. 2.o López; Catilina, C. Cruz; Cadeneta, N. Ramírez; Braguelone, A. Nieto.

7.a carrera

Anjina, M. Gamboa; Santa Tecla, M. J. Silva; Lorna, C. Pombet; Centolla, G. Aravena; Horchata, L. A. Orellana; Sebastiana, H. Ramírez; Achibueno, G. Carrasco; Carboncillo, L. A. Zúñiga; Tucapel, N. Ramírez.

PRONOSTICOS DE LA PRENSA

Posición de los diarios y revistas que dan pronósticos para la actual temporada de carreras en el Club Hípico:

		G.	P.
1	El Mercurio	43	189
2	El Pronóstico	38	194
3	La Semana Cinematográfica	38	185
4	LA NACION	37	195
5	El Diario Ilustrado	37	179
6	El Derby	36	190
7	Las Ultimas Noticias	36	188
8	La Patrie	33	176
9	Deutsche Zeitung	30	153
10	El Brujo del Turf	30	155
11	Zig-Zag	30	148
12	Yo sé todo	20	132

PRONOSTICOS DE ALGUNAS PUBLICACIONES PARA ESTE HIPODROMO

Deutsche Zeitung

1.a: Nodriza, Echegaray y Vía Láctea.
2.a: Etón, Linda Thelma, y Fulano.
3.a: Feño, Atento y Gabinete.
4.a: Glengarry y Fiolín.
5.a: Egalité, Girl y Duelo.
6.a: Glass, Caucasia y Falsete.
7.a: Cautín y Cachiyuyo.

Kikirikí

1.a: Echegaray, Nodriza y Cantabria.
2.a: Eton, Linda Thelma y Hellium.
3.a: Pilín, Atento y Cancha Rayada.
4.a: Glengarry y Valmont.
5.a Girl, Duelo y Golden Glass.
6.a: Glass, His Lordship y Palillo.
7.a: Baldramina, Cautín y Egalité.

El Pronóstico

1.a: Grenadier, Vía Láctea y Timbalero.
2.a: Hellium, Linda Thelma y Eton.
3.a: Atento Pilín y Gabinete.
4.a Fiolín, y Floma.
5.a: Boa, Girl y Tellito.
6.a: Falsete, Glass y Omar
7.a: Cautín y Cachiyuyo.

El Derby

1.a Carrera. — 1,400 metros: Ganador: Peggy Wood. Placées: Pispirita y Vía Láctea.
2.a Carrera. — 1,400 metros. — Ganador: Linda Thelma. Placees: Neumático y Hellium.
3.a Carrera. — 1,800 metros.— Ganador: Atento. Placees: Kalmuco y Pilín.
4.a Carrera. — 5,200 metros.— Ganador: Glengarry. Placees: Fiolín y Platón.
5.a Carrera. — 1,800 metros. — Ganador: Boa. Placees: Duelo y Girl.
6.a Carrera. — 1,800 metros.— Ganador: Caucasia. Placees: Glass y Falsete.
7.a Carrera. — 1,600 metros.— Ganador: Cautín. Placees: Cachiyuyo y Fideline.

El Mundo Policial

1.a: Echegaray, Cantabria y Pispirita.
2.a: Linda Thelma, Hellium y Gabinete.
3.a: Kalmuco, Pilín y Atento.
4. Valmont y Glengarry.
5.a: Egalité, Girl y Boa.
6.a: Falsete, Glass y Matadora.
7.a: Cautín y Cachiyuyo.

Hipódromo Chile

Posición de los diarios y revistas que dan pronósticos para este Hipódromo:

		G.	P.
1.	El Pronóstico	30	137
2.	La Semana Cinematográfica	27	133
3.	Las Ultimas Noticias	25	135
4.	La Nación	24	127
5.	La Patrie	24	118
6.	El Mercurio	23	131
7.	Deutsche Zeitung	21	107
8.	El Derby	17	127
9.	El Diario Ilustrado	17	124
10.	El Brujo del Turf	17	109
11.	Yo sé todo	17	83

Pronósticos de algunas publicaciones para la reunión de hoy en este Hipódromo.

"Deutsche Zeitung"

1.a Dándalo, Verge d'Or y Telilla.
2.a Alianza, Don Gustavo y Japonés.
3.a Leslo, Dudoso y Dual.
4.a Girl, Chacolí y Bobina.
5.a Guignol, Furlana y Chichí.
6.a Silbatina, Pegote y Finlandia.
7.a Centolla y Santa Tecla.

"Ki Ki Ri Ki"

1.a Dándalo, Verge d'Or y Telilla.
2.a Don Gustavo, Doña Marta y Alianza.
3.a Personaje, Dual y Willibrodo.
4.a Chacolí, Bobina, Viana.
5.a Furlana, Hispano y Foquita.
6.a Galopa, Compiegne y Cadeneta.
7.a Sebastiana, Centolla y Angina.

"El Pronóstico"

1.a Dándalo, Telilla y Verge d'Or.
2.a Don Gustavo, Delegada y Alianza.
3.a Dual, Dudoso y Personaje.
4.a Huérfana, Oregón y Chacolí.
5.a Aceituna, Sunlight y Furlana.
6.a Galopa, Fumée y Compiegne.
7.a Angina, Lorna y Santa Tecla.

"El Derby"

1.a Dándalo, Verge d'Or e Himalaya.
2.a Don Gustavo, Doña Martha y Alianza.
3.a Leslo, Dual y Dudoso.
4.a Chacolí, Huérfana y Bobina.
5.a Plumilla, Sunlight y Foquita.
6.a Galopa, Candelilla y Fumée.
7.a Angina, Centolla y Achibueno.

"El Mundo Policial"

1.a Himalaya, Dándalo y Verge d'Or.
2.a Centollita, Don Gustavo y Doña Marta.
3.a Dual, Dudoso y Go Lady.
4.a Chacolí, Romancienne y Huérfana.
5.a Guignol, Chichí y Plumilla.
6.a Silbatina, Galopa y Candelilla.
7.a Angina, Centolla y Achibueno.

HIPODROMO CHILE

12as. Carreras de Primavera
Domingo 12 de Diciembre de 1920

PRIMERA CARRERA, A LAS 9.00.—Premio RAPIDO. — Para animales de tres años no ganadores. — Peso: 58 kilos. — Descargo a perdedores de un kilo por carrera perdida.—Inscripción: $ 20. — Premios: $ 1,000 al 1.o y $ 100 al 2.o. — Distancia: 750 metros

PREPARADOR	DUEÑO	NOMBRES	PESO	EDAD	SANGRE	PADRE	MADRE	TRAJE DEL JINETE
A. Rodríguez	F. Leiva	1 Happy Lass	55	3	1|2	Sea Blaze	Sin antecedent	Lacre M. blancas G. lacre
F. Peralta	A. C. Leighton	2 Roseta	55	3	F	Le Roi d'Is	Rossé	Ne. y m l c o M ne y m l p o G n y
J. Vásquez	Progreso	3 Honolulu	55	3	F	Crescendo	Crescide	Gris perla M. gris perla G. verde
C. A. Gómez	F. Falcon	4 Himalaya	55	3	F	Eclair II	Villa	Bl., azul y lac. M. bl., az. y la. G. a
J. Vásquez	J. Ibáñez	5 Iss Money	54	3	15|16	Le Roi d'Is	Fine Money	Gris perla M. gris perla G. lacre
O. Fuenzalida	U. Verdugo	6 Telilla	54	3	3|4	Turin	Inesita	Verde est. ro. M. verdes G. rosada
Y. Yáñez	Subercaseaux	7 Verge d'Or	50	3	F	Olascoaga	Epid'Or	Bla. pre. pla. M. blancas G. ve. b.
S. Silva	B. Moreno	8 Dándalo	48	3	F	Oregón	Lula	Verde nl. M. ver. nl. G. ver.

SEGUNDA CARRERA, A LAS 9.25. — Premio ROMERALERA. — Para hacks no ganadores. — Peso de reglamento. — Descargo a perdedores de un kilo por carrera perdida.—Inscripción: $ 15. — Premios: $ 800 al 1.o y $ 100 al 2.o. — Distancia: 800 metros

C. Morris	R. Bortes	1 Caramandel	64	5	F	Craganour	Caledonia	Morado osc. M. naran. G. naranja
Propietario	C. A. Gómez	2 Satírica	59	4	F	Black Prince	Source	Verde M. blancas G. verde
C. de la Cerda	A. Peric	3 Deutschland	58	4	F	Oran	Evelyn	L., bl. y a. en r. M. lacres G. azul
M. Godoy	E. Donoso	4 Siciliana	58	4	F	Pirapó	Contadina	Rosada M. rosad. br. ne. G. negra
A. Zúñiga	H. Fleureau	5 Artois	56	4	1|2	Apto Oro	Chilena	Lacrey oro en ruedas G. oro
F. Olmedo	R. Riofrío	6 Japonés	58	5	1|2	Fio	Desconocida	Turquesa M. turquesa G. turquesa
Propietario	L. Araya	7 Centellita	56	4	1|2	Mr. Root	Chilena	Lacre M. moradas G. morada
S. Avila	Seudónimo	8 Belmonte	55	3	111|128	Alcázar	Laure	Azul y oro en ruedas G. az. br.
Propietario	M. Araya	9 Hierro	55	3	F	Jack's Green	Ponzoña	Lacre c. am. M. ama. G. lacre
A. Rodríguez	P. Leiva	10 Happy Lass	53	3	1|2	Sea Blaze	Sin antecedent	Lacre M. blancas G. blanca
Propietario	P. Polanco	11 Don Gustavo	52	3	1|2	Alanés	Chilena	Azul M. coloradas G. lacre
D. Sandoval	J. Aravena M.	12 Doña Marta	51	3	7|8	Rodillard	Marta	Oro cruz neg. M. oro G. oro
O. Fuenzalida	U. Verdugo	13 Telilla	52	3	3|4	Turin	Inesita	Ver. est. rosad. M. verdes G. rosa
M. Godoy	Rancagua	14 Stolen Kiss	47	3	F	Barsac	Harina Tostada	Ver. p. y ad. pl. M. verdes G. pl
J. Rojas	E. Cifuentes	15 Delegada	46	3	1|2	Huechun	Chilena	Oro cruz neg M. oro G. negra
A. Zúñiga	S. Ahues	16 Alianza	40	5	F	Obrizo	Eda Rewes	Cel 1 bl. p. m. M. celestes G.

TERCERA CARRERA, A LAS 9.50. — Premio REINELA. — Handicap. — Para animales que se avalúen para rematarse en $ 2,000. — Inscripción: $ 20. — Premios: $ 1,200 al 1.o y $ 200 al 2.o. — Distancia: 1,200 metros

S. González	El Bosque	1 Cultura	58	5	F	Rolando II	Galejade	Negra f. v. M. neg. f. ver. G. ve
C. Morris	Liuria	2 Huérfana	59	4	F	Rolando II	Fougére	Lacre M. lac. braz. ver. G. verde
Propietario	Av. González	3 Dudoso	55	5	F	Burlesco o E. L	Celeste	Azul y oro en ruedas G. azul
F. Peralta	L. Schenone	4 Leslo	53	6	3|4	Altanero	Pavia	Cereza M. azules G. azul
Propietario	C. A. Gómez	5 Dual	52	5	15|16	Burlesco	Anunciadora	Verde M. blancas G. verde
P. F. Carreño	Tally Ho.	6 Personaje	51	5	F	Key West	May Rose II	Blan y lacre en ruedas G. azul
P. Boncerio	R. Demarchi	7 Go Lady	48	3	F	Gonin	Joyful Lady	Bla. y mor. en r. M. lacres G. lacre
A. Rodríguez	P. Leiva	8 Tabernera	42	6	1|2	Turin	Sin antecedent	Lacre M. blancas G. lacre
F. Martín	M. Troncoso	9 Willibrodo	40	4	7|8	Le Roi d'Is	Juguetona	Azul M. lacres G. oro

CUARTA CARRERA, A LAS 10.15. — Premio RATANPURO. — Omnium Handicap. — Inscripción: $ 20.—Premios: $ 1,600 al 1.o y $ 200 al 2.o.— Distancia: 1,500 metros

A. Zúñiga	Veleta	1 Bella Dama	62	5	F	Mores	Lady Vogler	Paja y m. en r. M. paja G. morada
A. Donati	L. A. González	2 Capucine	57	5	F	Arcadic	Cendre	Oro y negro en ruedas G. negra
A. Donati	L. A. González	3 Matadora	56	4	F	Le Roi d'Is	Amica	Los mismos con banda
A. Zúñiga	H. Fleureau	4 Viana	52	5	F	L'Aiglon	Silesia	Lacre y oro en ruedas G. oro
L. Navarro	J. Donoso	5 Dodge	51	5	7|8	Fio	Helma	Amarilla M. granates G. verde
A. Zúñiga	Film	6 Bobina	49	6	F	Jou Jou	Sabandija	Bla. y neg. a c. M. lacres G. lacre
Propietario	H. Pérez	7 Nuit	49	4	F	Altanero	Húngara	Bla. y grana. l M. granates G. gr
J. Arluciaga	Los Avellanos	8 Girl	51	5	1|2	Altanero	Sin antecedent	Amarilla M. ama. l. neg. G. negra
S. Rojas	J. B. Ramírez	9 Rasputín	48	3	7|8	Rob Roy III	Clepia	Azul y negro M. azul pu. n. G. ne
S. González	El Bosque	10 Cultura	48	5	F	Rolando II	Galejade	Negra f. v. M. neg. f. ver. G. v
F. Martín	M. Troncoso	11 Oregón	47	5	1|2	Oidor	Sin antecedent	Azul M lacres G. oro
U. Duque	Urbión	12 Chacolí	47	4	F	San Jorge	Cholita	Salmón M. verdes G. verde
C. Morris	Liguria	13 Huérfana	48	4	F	Rolando II	Fougére	Lacre M. lac. braz. ver. G. verde
R. Plaza	H. Garcés	14 Decidedly	44	4	F	Pioneer	Conservatory	Verde y lacre en ruedas G. negra
J. F. Valenzuela	Sangre Azul	15 Salada	43	3	F	Sir Samuel	Miss Caithness	Blanca c. lac. M. blancas G. lacre
Propietario	F. Peralta	16 Romancienne	42	6	31|32	Rolando II	Bella Lola	Rosad. cu. v. M rosad. pu. v. G. v

QUINTA CARRERA, A LAS 10.45. — Premio RIPLERO. — Omnium Handicap. — Inscripción: $ 20.—Premios: $ 1,300 al 1.o y $ 200 al 2.o. —Distancia: 1,100 metros

A. Donati	M. Sáez	1 Santa Tecla	59	4	F	March Flower	Almira	Azul M. granates G. amarilla
R. Amaro	J. A. Soto B.	2 Piloche	58	3	31|32	Semproni	Fiole	Amarilla M. blancas G. amarilla
F. Martín	M. Troncoso	3 Turpinita	57	6	F	Turin	Peccaví	Azul M. lacres G. oro
E. Polanco	Vizcaya	4 Foquita	56	6	F	Barsac	Estrella II	Azul osc. M. azul osc. G. solferino
Propietario	F. Peralta	5 Baldramina	56	6	F	Barsac	Berta	Rosad. cu. v. M rosad. pu. v. G. v
A. Zúñiga	Chandler	6 Furlana	54	6	F	L'Aiglon	Fricka	Solf. cruz bla. M. solfer. G. solferino
S. González	Chacabuco	7 Plumilla	53	5	F	Billy Boy	Instant	Colorada M. azules G. blanca
L. Navarro	T. del Fierro	8 Guignol	52	4	F	Viraró	L. Penguin	Guinda M. paja G. guinda
Propietario	C. Morris	9 Pan	49	4	F	Lord Bobs	Ostelle	Celeste M. cel. braz. neg. G. negra
O. Fuenzalida	A. Pérez de C.	10 Pink Lady	48	4	F	Lancaster	Palustre	Terracotta M. terracotta G. terra
H. Pérez	J. Berríos	11 Aceituna	46	4	F	Duc d'Albe	Antiope	Maíz M. maíz pu. neg. G. rosada
Propietario	P. J. Medina	12 Sunlight	43	4	F	Pearl River	Furtiva	Azul osc. M. amarillas G. morada
A. Donati	J. Donati	13 Chichí	45	4	7|8	L'Aiglon	Lata	Rosado y negro en ruedas

SEXTA CARRERA, A LAS 11.15. — Premio RAQUEL. — Omnium Handicap. — Inscripción: $ 20. — Premios: $ 1,300 al 1.o y $ 200 al 2.o. Distancia: 1,100 metros

R. Amaro	J. A. Soto B.	1 Rústico	64	6	7|8	Alanés	Rusia	Ama. M. blancas G. amarilla
O. Fuenzalida	Alf. Roeselot	2 Virgilio	59	3	F	Sunbar	Laucha II	Ver. manz. M. ver. man. b. n. G. n
F. Peralta	M. Avila	3 Finlandia	58	3	F	Marte II	Hosanna	Azul cruz cr. M. azules G. crema
Propietario	C. A. Gómez	4 Dual	54	5	15|16	Burlesco	Anunciadora	Verde M. blancas G. verde
U. Duque	Urbión	5 Compiegne	54	5	F	Marte II	Cortejada	Salmón M. verdes G. verde
G. Casanova	B. Albizú	6 Holgazán	51	3	F	Jack's Green	Riviera	Colorada M. blancas G. verde
C. de la Cerda	Temuco	7 Silbatina	50	5	F	L. Atkinson	Arcola	Azul cruz oro M. zules. G. az
R. Amaro	A. Miranda	8 Galopa	50	4	F	Etolo	Age d'Or	Blanca M. lacres G. blanca
H. Pérez	Don Roberto	9 Pegote	49	3	F	Pirapó	Shylass	Blanca M. celestes G. celeste
D. Donati	J. Donati	10 Candelilla	48	4	191|256	Regente	Gradiola	Rosado y negro en ruedas
A. Zúñiga	Film	11 Daintie Lassie	46	5	F	Pioneer	Allegiance	Bla. y neg. a c. M. lacres G. lacre
A. Rodríguez	P. Leiva	12 Tabernera	44	6	1|2	Turin	Sin antecedent	Lacre M. blancas G. lacre
F. Villa	Vizcaya	13 Fumée	43	5	F	Eclair II	Yolanda	Azul osc. M. azul osc. G. solferino
A. Huerta	M. Henríquez	14 Catilina	41	4	F	Constant	Dapper	C. de v. y o. en r. M. oro G. oro
L. A. Ramírez	Titan	15 Cadeneta	40	5	F	Oran	Skyline	Verde M. verdes G. café
R. Plaza	V. Larenas	16 Braguelone	40	4	1|2	Whittington	Chilena	Café M. turquesa G. turquesa

SEPTIMA CARRERA, A LAS 11.45.—Premio RAMILLETE.—Handicap — Inscripción: $ 15. —Premios: $ 800 al 1.o y $ 100 al 2.o. — Distancia: 900 metros

J. Rojas	A. B. C.	1 Anjina	60	E	1|2	Almendro	Sin antecedent	Colorada M. negras G. negra
A. Donati	M. Sáez	2 Santa Tecla	57	4	F	March Flower	Almira	Azul M. granates G. amarilla
E. Cuevas	S. Pizarro	3 Lorna	56	6	3|4	Altanero	Quitz	Ver manz. M4 br. ama. G. amar
O. Fuenzalida	E. E. Reyes	4 Centolla	54	4	F	Jou Jou	Miss Chile	Lacre y negro por mitad
R. Amaro	Ebro	5 Horchata	48	3	F	Eclair II	Maya II	Negra M. neg. y lila en r. G. lila
A. Huerta	R. Moreno	6 Sebastiana	47	7	15|16	Billy Boy	Seabeach	Amarilla M. gran. l. amar. G.
M. Godoy	J. M. Quijada	7 Achibueno	47	E	1|2	Alanés	Chilena	Azul y lacre en ruedas
E. Urbina	M. Henríquez	8 Carboncillo	44	3	1|2	Ogro	Chilena	C. de v. y o. en r. M. oro G. oro
A. Zúñiga	H. Fleureau	9 Tucapel	40	E	1|2	Oidor	Chilena	Lacre y oro en ruedas G. oro

---

La Blenorragia y su tratamiento

"Revue médicale" Dr. Martin

Cuando Pasteur y Koch revolucionaron la medicina y la cirugía con sus descubrimientos relativos a la existencia de microorganismos, empezó a pensarse que esta enfermedad, esencialmente contagiosa, podría ser causada por un microbio. Efectivamente, el microbio de la blenorragia existía y al sabio alemán Neisser corresponde el honor de haber sido el primero en descubrirlo, y el de haberlo aislado y estudiado su evolución, abriendo, por lo tanto, nuevos horizontes a la terapéutica.

Un químico eminente, el doctor Siegfried, ha logrado, después de largas y pacientes investigaciones y de numerosos ensayos, el descubrir un producto, el SYRGOL, elemento principal del SYRGOSOL, el cual no ha tardado en demostrar la práctica, las excelencias de la preparación y, en efecto, los imparciales ensayos efectuados por diversos eminentes especialistas de Alemania, Francia e Inglaterra, han demostrado plenamente que la disolución de SYRGOL, llamada SYRGOSOL, es el remedio ideal contra la blenorragia.

THE MONUMENT CHEMICAL Co. 13 Fish Street Hill. Londres, E. C.

SYRGOSOL se encuentra en las principales farmacias.

Depositario: Alb. Loustalot, Nueva York 71, cerca Bolsa, Santiago.

Folletos gratis, ilustrados, a disposición de los interesados.

LA FARMACA
DE
GATH & CHAVES
(Subterráneo)

Ofrece los mejores específicos nacionales y extranjeros de procedencia garantida y a precios sin competencia.

LIBRERIA
(EN FORMACION)

Además de contar con la mejor selección de Revistas Literarias y de Modas, francesas, inglesas, italianas, y españolas, para las cuales recibe subscripciones por semestres o por años, tiene un buen surtido de artículos para escritorio y para colegiales. Por cada correo empiezan a llegarle novedades literarias.

Gath & Chaves Ltd. 15-D

Para TEÑIR el CABELLO y BARBA, use usted
Tintura Araucana
Negro, castaño, oscuro, claro y rubio.
FRASCO: $ 3.80
Pídase en boticas.

UNDERWOOD
Recibió nueva partida
ENRIQUE DAVIS
San Antonio 439 X

MONUMENTOS DE DOS OBRAS FAMOSAS

La una no necesita ser explicada y en cuanto a la otra es el famoso
Unguento Pinkolo
para el eficaz tratamiento del cutis y del cuero cabelludo. Haga el ensayo con un tubo pequeño; lo tienen todas las droguerías.

UNDERWOOD
La máquina de escribir que usted al fin comprará ofrece entrega inmediata.
ENRIQUE DAVIS
San Antonio 439 X

HOTEL DE FRANCE
En dos cuerpos de edificio contra incendio. Plaza de la República, al frente del Palacio de la Independencia.
Primer Hotel de Valdivia, por su ubicación, seguridad y excelente cocina. — CARLOS LAULHE, CASILLA 745.

MAQUINARIA PARA LAVANDERIA
tenemos listas para entrega
LAVADORAS
ESTRUJADORAS
PLANCHADORAS
Todo de primera calidad de manufactura inglesa
CALDEROS verticales a vapor, completos con sus accesorios.
Casa Santiago Webb & Co.
ESTADO 156-158-170
Casilla 1767-Teléf. Ing. 3176-3177

UNDERWOOD
Máquina de escribir premiada en todas las exposiciones, llegaron.
ENRIQUE DAVIS
San Antonio 439 X

UNDERWOOD
La mejor máquina de escribir recibió
ENRIQUE DAVIS
San Antonio 439 X

UNDERWOOD
máquinas de escribir de último modelo, tiene listas para entrega.
ENRIQUE DAVIS
San Antonio 439 X

PLUMA "FUENTE"
IDEAL DE WATERMAN
Por su pluma de oro, Llenador automático, Clip asegurador y Su alta calidad
ES LA PREFERIDA DE TODOS
Desde 20 pesos
Puede adquirirse en la
Librería TORNERO
AHUMADA 355 — — CASILLA 1425
Oportunidad sólo hasta el 15 del pte.

Dr. SOTO PARADA
LABORATORIO CLINICO
Moneda 1035.
Exámenes
sangre, orina, ect.

"LA VELOCE"
Compañía Italiana de Navegación (Vía Panamá)
El magnífico vapor
"BOLOGNA"
(8,000 toneladas)
Saldrá de Valparaíso el 14 del corriente, para los puertos del Norte, Perú, Ecuador, Centro América, Barcelona y Génova.
Para pormenores referentes a carga y reserva de pasajes, dirigirse a los señores
REISER, PETITBON & Co.
(DEPARTAMENTO DE VAPORES)
SANTIAGO, ESTADO 91.—VALPARAISO BLANCO 830.

INFORMACIONES COMERCIALES, INDUSTRIALES Y AGRICOLAS

CAMBIO

BANCARIO 10
COMERCIAL . . . . 10 1|1

EQUIVALENCIAS DEL CAMBIO BANCARIO

1 LIBRA VALE . .	$ 24.00
1 DOLAR	7.14¼
1 FRANCO	0.41
1 MARCO	0.10
1 LIRA	0.25
1 PESETA	0.90.7
1 NAC. ARG. . . .	2.53½

PREMIO DEL ORO: 104.50 %

VALOR DEL PESO ORO DE 18 PENIQUES

Al cambio bancario de 10 peniques, un peso oro de 18 d., vale $ 1.80.00. Como el recargo comercial es de 104.50 por ciento, hay una diferencia de 24.50 por ciento.

LA LIBRA Y EL DOLAR

Los telegramas procedentes de Nueva York, recibidos ayer en los Bancos de esta ciudad, indican las siguientes cotizaciones:

Oro americano a la vista

Alemán Transatlántico . .	$ 3.45
Londres y Río de la Plata	3.45
City Bank.	3.44⅛

LOS BANCOS QUE SE EXPRESAN, HAN FIJADO LOS CAMBIOS SIGUIENTES:

BANCO DE CHILE
Diciembre 11.

Plazas	90 dv.	A la vista
Londres . . .	10	9 25|32
París. . . .	2.41 1|2	2.36
N. York	—	7.14 1|2
Italia. . . .	4	3.93
España . . .	1.10 1|4	1.08
Argentina . .	—	2.53 1|2
Hamburgo . .	10	9.78

ESPAÑOL DE CHILE
Diciembre 10.

Plazas	90 d|v.	A la vista
Londres . . .	10	9 25|32
La libra vale	24	24.64
La peseta . .	0.89	0.91
El franco . .	0.40 3|4	0.41 1|2
El dólar . . .	—	7.12
El Nac. Arg. .	—	2.49 1|4
Liras	—	0.24 1|2

BANCO DE LONDRES Y RIO DE LA PLATA Ldo.
Diciembre 11.

Plazas	90 dv.	A la vista
Londres . . .	10	9 25|32
París	2.41 1|4	2.37
Amberes . .	—	2.24 3|4
N. York . .	—	7.13
España . . .	—	1.08 1|2
Italia	—	3.89 1|2
Brasil . . .	—	9 3|4
Uruguay. . .	—	5.75
Argentina . .	—	2.53
Alemania . .	—	
Suiza	—	89
Siria	—	9 3|4
Portugal . .	—	Id.
Panamá . . .	—	Id.
Perú	—	Id.

THE NATIONAL CITY BANK OF NEW YORK
Diciembre 11.

Cambios del día 11, 12, 20, a las 3.30

Países	A la vista	90 d|v.
N. América. .	7.12	—
Inglaterra . .	9 25|32	—
Francia . . .	42 3|4	—
Italia	25 3|4	—
España . . .	1.08 1|4	—
Suiza	1.11 1|2	—
Argentina . .	2.53 3|4	—
Bruselas . . .	45	
Oro	1.06	

BANCO GERMANICO DE LA AMERICA DEL SUD
Diciembre 11.

Cambios a la vista sobre el exterior:

Alemania (Mcs.)	9.90
Argentina (M|C.) . . .	2.53
España (Ptas.). . . .	1.08 1|2
Holanda (Fl.)	44.75
Nueva York (M|C.) . . .	7.18
Suecia (Cor.).	0.68
Suiza (Frs.)	0.87 1|2
Viena (Cor.)	33.—

El Banco abona intereses sobre depósitos en moneda extranjera.

BANCO DE FRANCISCO MUÑOZ DE ARCE
Diciembre 11.

Cambios a la vista sobre el extranjero:

Londres	9 25|32
España	0.91 3|4
Francia	0.42
Italia.	0.25
Norte América	7.14
Argentina	2.54
Bolivia	2.00

BOLSA DE COMERCIO

Movimiento

La única rueda de ayer que al principio y hasta la mitad de la hora oficial se notó bastante floja en movimiento, mejoró al finalizar operándose en su transcurso variedad de papeles con importantes totales que se detallan en la sección respectiva.

OPERACIONES DE AYER

Unica rueda

6000 Caja 7o|o 1o|o, 89 1|4.
27000 Caja 7o|o 1o|o, 89 1|2.
6000 Gdor. 8o|o, 80.
1000 Petróleos, 0.90.
100 Antof., Dic. 30, 159.
100 Melón, 26 1|2.
100 Lota, Dic. 16, 61 1|2.
300 Lota, Dic. 16, 61 1|2.
700 Lota, Dic. 30, 61 1|2.
1000 Petróleos, 0.90.
1000 Hip. 8o|o 1o|o, P. H., 93 3|4.
20000 Hip. 8o|o 1o|o, 93 7|8.
1000 Petróleos, 0.90.
3500 Petróleos, 0.90.
100 Banco Chile, Dic. 16, 182.
200 Marta, Dic. 30, 7.
100 Marta, Dic. 16, 7.
100 Marta, Dic. 16, 7.
5 Gas, 107 1|2.
20 Gas, 107 1|2.
100 Lota, Dic. 16, 61 1|2.
100 Llallag., Dic. 30, 200.
100 Llallag., Dic. 30, 200.
300 Lota, Dic. 16, 61 1|2.
100 Llallag., Dic. 30, 200.
100 Llallag., Dic. 30, 200.
100 Llallag., Dic. 30, 200.
100 Tocopilla, Dic. 16, 30.
200 Tocopilla, Dic. 30, 30.
100 Tocopilla, Dic. 30, 30.
500 Marta, Dic. 30, 7.
100 Antof., Dic. 30, 159.
100 Antof., Dic. 30, 159.
600 Antof., Dic. 30, 159.
100 Antof., Dic. 30, 159.
50 Llallag., Dic. 16, 199 1|2.
50 Llallag., Dic. 16, 199 1|2.
10 Llallag., Dic. 16, 200.
200 Llallag., Dic. 30, 200.
2000 Hip. 8o|o 1o|o, 93 7|8.
200 Lota, Dic. 30, 61 1|2.
100 Llallag., Dic. 30, 200.
100 Banco Francés, 57 1|2.
1 Banco Nacional, 60.
100 Banco Francés, 57 1|2.
200 Llallag., Dic. 30, 199 1|2.

RELOJERO
ofrécese para trabajo en el centro. Garantiza competencia.
Dirigirse a J. G. S. de O.
SAN DIEGO 381
2551-12-D

OFERTAS, DEMANDAS Y ULTIMAS COTIZACIONES

BONOS

Caja 8-1. —A 101 1|2 se pidieron P. H., 2,000 y se ofrecieron 1,000.
Caja 7-2. —Comprador por 20,000 a 92.
Caja 7-1. —Comprador por 5,000 año 1907 a 91.
Caja 6-1. —Comprador por 10,000 a 80 1|4.
Hip. 8-2. —Comprador por 5,000 a 95.
Hip. 8-1. —Comprador por 5,000 a 93 3|4 y vendedor por 3,000 a 94.
Hip. 7-1. —Comprador por 5,000 a 85 1|2.

ACCIONES BANCARIAS

Chile. —Hubo comprador por 48 acciones a 182 al contado y vendedor por 100 a 182 1|2 para Dic. 16.
Nacional. —Comprador por 20 acciones a 62 y 100 a 60 1|2.
Francés. —Quedó comprador por 200 acciones a 57.

SOCIEDADES MINERAS

Llallagua. — En rueda quedó comprador por 100 acciones a 199 para Dic. 16 y vendedor por 200 a 200 para Dic. 30. Cerraron con comprador a 200 1|2 para Dic. 30.
Tocopilla. —Quedó vendedor por 100 acciones a 30 para Dic. 16.
Oruro. —Se pidieron 50 acciones a 19.
Lota y Coronel. —Quedó vendedor en rueda por 100 acciones a 61 1|2 para Dic. 30. Cerraron con vendedor a 61 para Dic. 30.
Colquiri. —Vendedor por 1,000 acciones a 2 1|2 al contado.
Martas. —Quedó comprador en rueda por 100 acciones a 7 1|4 para Dic. 30. Cerraron con comprador a 7 1|2 para Dic. 30.
Máfil. —Comprador por 24 acciones a 178.
Lebu. —Vendedor por 100 acciones a 84 para Dic. 16.
Caylloma. —Al contado se pidieron 300 acciones a 6 1|2 y se ofrecieron 500 a 6 3|4.

SOCIEDADES SALITRERAS

Antofagasta. —Quedó en rueda para Dic. 30 comprador por 200 acciones a 158 1|2 y vendedor por 100 a 159. Cerraron con transacción a 159 para Dic. 30.

SOCIEDADES GANADERAS

Tierra del Fuego. —Vendedor por 100 acciones a 72 para Dic. 16.

COMPAÑIAS DE SEGUROS

lianza Chilena. — Comprador por 100 acciones a 62.
Iberia. —Comprador por 40 acciones a 115.

SOCIEDADES INDUSTRIALES

Gas de Santiago. —Vendedor por 20 acciones a 107 1|2.
Viñas. —Comprador por 50 acciones a 40.
Cemento Melón. —Quedó en rueda comprador por 100 acciones a 26 1|2.
San Bernardo. —Comprador por 40 acciones a 140.

SOCIEDADES PETROLIFERAS

Nacional de Petróleos. — Quedó en rueda comprador por 1,000 a 0.85 y vendedor por igual suma a 0.90. Cerraron con comprador a 1 al contado.

OPERACIONES en VALPARAISO

Primera rueda

100 Fuegos, Dic. 16, 71 1|4.
200 Antof., Dic. 30, 159 1|2.
3300 Antof., Dic. 16, 159.
3300 Antof., Dic. 30, 159.70.
700 Fuegos, Dic. 16, 71.
700 Antof., Dic. 16, 159.
600 Penco, Dic. 16, 41.
200 Llallag., Dic. 30, 200.
1800 Llallag., Dic. 30, 199.
100 Lastenia, Dic. 16, 49 3|4.
100 Antof., Dic. 16, 158.

LETRAS

Vendedor: 10 1|32.
Comprador: 10 1|16.

ORO

Vendedor: 105.
Comprador: 104.50.

LA SEMANA BURSATIL

Por lo que respecta a las acciones, el movimiento de la semana fué más bien limitado, y en cuanto a los bonos, las operaciones efectuadas fueron amplias y variadas.

Veintisiete títulos de sociedades, 11 bonos Hipotecarios y una venta de libras esterlinas se negociaron durante la semana, a saber:

Mineras.—Llallagua, Lota y Coronel, Demasías, Martas de pago, id liberadas, Totoral, Lebu, Caylloma y Tocopilla.
Salitreras.—Antofagasta y Loa.
Ganaderas.—Tierra del Fuego.
Bancarias.—Chile, Hip. de Chile, Nacional y Francés.
Seguros.—La Industrial y La Mapocho.
Industriales.— Gas de Santiago, Viñas, Telégrafo Comercial, Cemento Melón, Vapores, Cervezas y Electricidad Industrial.
Diversas.—Club Hípico.
Petrolíferas.— Nacional de Petróleos.
Bonos.—Caja 8-1, 7-1, 6-1 y 6-2; Hip. 8-1, 8-2, 7-1, 7-2; Gdor 8-7, y Municipalidad Prov. Diciembre 8.

De los 39 títulos de sociedades que fluctuaron en sus precios, 17 subieron y 22 bajaron, y aun cuando la diferencia es pequeña, a pesar de esto el mercado se notó bastante flojo y con marcada tendencia a la baja.

Los bonos de la Caja 8-1 experimentaron alza de consideración; en cambio, los Hip. 8-1 perdieron 1|8 en su cotización.

El número de puntos que fluctuaron los papeles y bonos durante la semana en revista, comparado con el precio de cinco del Sábado anterior, puede verse en la sección respectiva.

VALOR DE LO OPERADO EN ACCIONES

Lunes	449,689.75
Martes	1.534,616.75
Jueves	824,080.50
Viernes	1.626,248.00
Sábado	546,[illegible].50
Total . . .	4.880,792.50

VALOR DE LO OPERADO EN BONOS

	Nominales
Lunes	363,000
Martes	367,700
Jueves	397,000
Viernes	133,000
Sábado	61,000
Total	1.320,700

FLUCTUACIONES SUBIERON

Bonos

Caja 7-2, de 91 a 92.
Caja 8-1, de 100 a 101 1|2.
Hip. 7-1, de 84 a 86 1|2.
Municip. Dic. 8, de 93 a 93 1|2.

Mineras

Martas de pago, de 4 1|4 a 7 1|2.
Martas liberadas, de 11 a 12.
Oruro, de 18 1|2 a 19 1|2.
Totoral, de 8 3|4 a 9.

Salitreras

Castilla, de 16 1|2 a 17.
La Unión, de 11 a 12.
Peñón, de 12 1|4 a 14.
Perfetti, de 11 a 11 1|2.

Seguros

Iberia, de 109 a 115.
Industrial, de 26 a 40.
Mapocho, de 162 a 190.

Industriales

Cervezas, de 38 a 39 1|2.
Gas de Santiago, de 107 a 107 1|2.
Industrial, de 24 a 27.
Viñas, de 40 1|4 a 41.

Petrolíferas

Nacional de Petróleos, de 0.80 a 1.

Diversas

Club Hípico, de 6000 a 6500.

BAJARON

Bonos

Caja 6-2, de 88 a 82 1|2.
Hip. 7-2, de 88 a 87.
Hip. 8-1, de 94 a 93 7|8.
Hip. 8-2, de 95 1|2 a 95.

Bancos

Español, de 182 a 181.
Francés, de 57 3|4 a 57 1|2.
Hip. de Chile, de 600 a 590.

Mineras

Araca, de 44 a 40.
Caylloma, de 6 7|8 a 6 3|4.
Gatico, de 13 3|4 a 10 3|4.
Huanuni, de 48 a 44.
Lota y Coronel, de 65 a 61.
Lebu, de 86 a 84.
Llallagua, de 204 a 200 1|2.
Máfil, de 180 a 178.
San Bartolo, de 18 a 15.
Tocopilla, de 34 a 30.

Salitreras

Antofagasta, de 161 1|2 a 16..
Galicia, de 31 a 20.
Lastenia, de 53 1|2 a 49 3|4.
Loa, de 90 a 89.

Ganaderas

Tierra del Fuego, de 72 a 71.

Industriales

Cemento Melón, de 29 a 26 1|2.
Electricidad, de 108 a 104.
Malvoa, de 23 a 22.
Perfumería, de 30 a 27 1|2.

EL ESTAÑO EN LA SEMANA

Lunes.— £ 218.10.0 al contado y 222.10.0 a plazo.
Martes.— 223.10.0 al contado y 227.15.0 a plazo.
Miércoles.—225.10.0 al contado y 229.10.0 a plazo.
Jueves.— 228.0.0 al contado y 232.0.0 a plazo.
Viernes.— 223.0.0 al contado y 226.0.0 a plazo.

El Viernes de la pasada semana cerró a £ 221.0.0 al contado y 224.10.0 a plazo, y el Viernes de la presente cerró al precio que se indica más arriba: subió durante la semana a £ 2 0 al contado y a 1.10.0 a plazo.

EL COBRE EN LA SEMANA

Lunes.— £ 79.15.0 al contado y 79.10.0 a plazo.
Martes.— 80.10.0 al contado y 80.0.0 a plazo.
Miércoles.—81.10.0 al contado y 81.10.0 a plazo.
Jueves.— 79.15.0 al contado y 79.7.6 a plazo.
Viernes.— 77.15.0 al contado y 77.10.0 a plazo.

El Viernes de la pasada semana cerró a £ 79.15.0 al contado y a 80.0.0 a plazo, y el Viernes de la presente al precio que se indica más arriba; bajó durante la semana £ 2.15.0 al contado y a 2.10.0 a plazo.

EL ORO DE 18 d. EN LA SEMANA

Lunes, 1.a rueda, vendedor 105.50; comprador 105.
2.a rueda, vendedor 106; comprador 105.50.
Martes, 1.a rueda, vendedor 105.50; comprador 105.
2.a rueda, vendedor 103; comprador 102.50.
Jueves, 1.a rueda, vendedor 101; comprador 100.70.
2.a rueda, vendedor 102; comprador 101.50.
Viernes, 1.a rueda, vendedor 103.50, comprador 103.20.
2.a rueda, vendedor 105; comprador 104.80.
Sábado, 1.a rueda, vendedor 105; comprador 104.50.

BOLSA COMERCIAL DE CHILE

SANTIAGO

Primera rueda

100 Martas, Dic. 30, 7 1|2.
100 Martas, Dic. 30, 7 1|2.
100 Martas, Dic. 30, 7 1|2.
100 Martas, Dic. 30, 7 3|4.
100 Martas, Dic. 30, 7 3|4.
100 Martas, Dic. 30, 7 3|4.
200 Martas, Dic. 30, 7 3|4.
500 Martas, Dic. 30, 7 3|4.
300 Martas, Dic. 30, 7 3|4.
100 Martas, Dic. 30, 7 3|4.
100 Martas, Dic. 16, 7 1|2.
300 Martas, Dic. 16, 7 1|2.
300 Martas, Dic. 16, 7 1|2.
500 Martas, Dic. 30, 7 1|2.
500 Martas, Dic. 30, 7 1|2.
500 Martas, Dic. 30, 7 1|2.
500 Martas, Dic. 30, 7 1|2.
300 Martas, Dic. 30, 7 1|2.
200 Martas, Dic. 30, 7 1|2.
300 Martas, Dic. 30, 7 5|8.
100 Martas, Dic. 30, 7 5|8.
100 Martas, Dic. 30, 7 3|4.
100 Martas, Dic. 30, 7 3|4.
100 Martas, Dic. 30, 7 3|4.
2000 Petróleos, 0.90.
200 Martas, Dic. 30, 7 3|4.
100 Martas, Dic. 30, 7 5|8.
300 Martas, Dic. 30, 7 3|4.
100 Martas, Dic. 30, 7 3|4.

B. DE V. DE VALPARAISO

Primera rueda

2000 Petróleos P. H., 0.85.
200 Vacas, 4 3|4.

ORO

Vendedores, 105; compradores, a 104.50.

CAMBIO

Vendedores, 10 1|32; compradores, 10 1|16.

LETRAS POR ORO

Vendedores, 20 3|8; compradores, 20 5|8.

REVISTA COMERCIAL

Diciembre 12.

Cobre, £ 77 18 s. 0 d.
Cobre en barra, 137.90.
Ejes de 50 o|o, 60.60.
Escala, 137.
Mineral, 7.30 3|4.
Escoria, 83.
Cambio comercial, 10 11|16.
Plata lo mismo.
Carbón, lo mismo.

REVISTA SEMANAL

DE LA FERIA DE PRODUCTOS DE LA SOCIEDAD ANONIMA FERIAS Y BODEGAS DE VALPARAISO

Oficinas y local de Remate: Avenida Argentina N.o 11

Transacciones efectuadas en el remate semanal verificado el 9 de Diciembre de 1920

Afrecho, de $ 6.30 a $ 7 el saco de 40 kilos.
Arvejas Petits pois con bruco, de 17 a 18.50 los 100 kilos.
Avena blanca, de 30 a 31.20 los 100 kilos.
Café Brasil tipo Guayaquil, de 54 a 55.50 los 46 kilos.
Carbón blanco de 1.a, de 6 a 7.50 el saco.
Carbón blanco de 2.a, de 3.50 a 4.80 el saco.
Carbón de espino corriente, de 7 a 7.50 el saco.
Descarozados, de 89 a 105 los 100 kilos.
Frejoles caballeros, nuevos, de 20 a 22.20 los 100 kilos.
Frejoles coscorrones, nuevos, de 26 a 28 los 100 kilos.
Frejoles milagros, nuevos, de 21 a 22.80 los 100 kilos.
Frejoles bayos, regulares, nuevos, de 39 a 41.50 los 100 kilos.
Frejoles triguitos, nuevos, de 20 a 21.50 los 100 kilos.
Frejoles burritos, nuevos, de 30 a 35 los 100 kilos.
Garbanzos chicos, de 46 a 48 los 100 kilos.
Granzas de trigo candeal, de 22 a 23.50 los 100 kilos.
Huesillos, de 45 a 50.50 los 100 kilos.
Cebada Chevalier falla sucia, de 23 a 25 los 100 kilos.
Cebada forrajera, de 26 a 27.50 los 100 kilos.
Cebada forrajera, sobrante semillas, de 28.50 a 30 los 100 kilos.
Lentejas manchadas, de 36 a 40 los 100 kilos.
Lentejas de Chillán, de 55 a 58 los 100 kilos.
Leña en sacos, de 2.50 a 3 el saco.
Leña de espino en atados, de 0.90 a 1.05 el atado.
Maíz amarillo chico, de 28.20 a 29.20 los 100 kilos.
Maíz colorado, de 24.80 a 25 los 100 kilos.
Nueces cáscara blanca, de 85 a 95 los 100 kilos.
Nueces manchadas, de 12 a 50 los 100 kilos.
Pasto primer corte, nuevo, en fardos, de 4.50 a 5 el fardo.
Pasto primer corte, nuevo, en colizas, de 8 a 8.50 los 100 kilos.
Pasto 2.o corte, viejo, en colizas, de 11.50 a 12 los 100 kilos.
Paja picada en fardos, de 2.60 a 2.80 el fardo.
Paja picada en colizas, de 1.50 a 1.60 la coliza.
Papas amarillas, nuevas, de 12 a 13.50 el saco.
Queso chanco, Quebrada Redonda, a 100 pesos los 46 kilos.
Queso averiado, Quebrada Redonda, a 90 los 46 kilos.
Quillay, tipo exportación, de 31 a 34 los 46 kilos.
Semilla de Curagüilla, de 16 a 16.50 los 100 kilos.
Semilla de Cáñamo, de 29.50 a 30 los 100 kilos.
Sacos vacíos paperos, de 0.70 a 0.80 cada uno.
Sacos vacíos cebaderos, 2 1|4 libra, de 0.95 a 1.05 cada uno.
Trigo blanco, de 57 a 60 los 100 kilos.
Trigo candeal, de 62 a 65.50 los 100 kilos.
Trigo norte, de 55 a 58 los 100 kilos.

REVISTA SEMANAL

REVISTA COMERCIAL DE PRODUCTOS Y FRUTOS DEL PAIS

(Especial para LA NACION de Santiago)

La crisis actual sigue deprimiendo al mercado y haciendo aumentar cada día más las existencias de productos y frutos del país con las producciones de la nueva cosecha sin haberse exportado aun buenas partidas de cosechas pasadas. La opinión general en el comercio es que la crisis continuará en el año entrante, manteniéndose aun por algunos meses.

El movimiento habido durante la semana para la exportación, ha sido escaso. Los precios en general, se mantienen flojos.

Precios puestos en carro en Valparaíso

Arvejas Petit-Pois. — La plaza cuenta con muy importantes existencias y la demanda sigue siendo nula. Cotizo: Petit-Pois sanas a $ 24 los 100 kilos; id. picadas $ 16 los 100 kilos.

Avena. —La falta de una demanda activa, ha influído en las cotizaciones que han bajado a $ 17 los 80 kilos puestos a bordo en Talcahuano.

Cebada. —La falta de demanda, mantiene flojos los precios. Además, la nueva cosecha principiará a entrar en breve. Cotizo: $ 31 los 100 kilos.

Cera. —El precio ha bajado. Cotizo: $ 140 los 46 kilos.

Frejoles. —Durante la semana se ha hecho un pequeño embarque. Los precios no han variado. Cotizo: Frejoles caballeros a $ 20 los 100 kilos; id bayos, a $ 40 los 100 kilos.

Garbanzos. —La demanda es muy escasa y por esta razón los precios no han variado. Cotizo: Grandes a $ 50 los 100 kilos, regulares a $ 48 los 100 kilos y chicos a $ 45 los 100 kilos.

Harinas. —Los precios no han variado, siendo siempre de $ 37.50 los 466 kilos, clase cilindro de primera.

Lanas. —Para el exterior, no se hace ninguna venta. Cotizo: $ 66 los 46 kilos lana merino mestiza enfardada.

Lentejas. —Para Nueva York, se embarcaron 510 sacos. Cotizo: $ 63 los 100 kilos.

Miel de Abejas. —El precio de la clase blanca, ha subido. Cotizo: $ 35 los 46 kilos.

Nueces. —Siguen sin demanda. Cotizo: $ 100 los 100 kilos.

Papas. —El mercado dispone de buenas existencias y por consiguiente, los precios han bajado. Cotizo: $ 12 el saco por partidas en Barón.

Pasto aprensado. —Los precios quedan como sigue: 1.er corte a $ 6 el fardo; 2.o corte a $ 7 los 46 k.

Quillay. —En vista que los pedidos para la exportación son de poca importancia, la mayor parte de las existencias se hallan integras en el país. Cotizo: $ 30 los 46 kilos.

Semilla de trébol. —Los precios han bajado. Cotizo: $ 80 los 46 kilos.

Trigo blanco. —El precio de los 100 kilos, sin saco en Santiago, es hoy de $ 45 y para entregas próximas, se cotiza a $ 40 los 100 kilos.

En el sur el trigo para entrega inmediata, se vende a $ 42 los 100 kilos sin saco y el de la nueva cosecha, se ofrece a $ 33 los 100 kilos.

Trigo cadeal. —El listo mantiene su precio de $ 70 los 100 kilos.

EXPORTACION

Durante la semana, se han efectuado los siguientes embarques por vía marítima de artículos para la exxportación:

Arvejas, 11 sacos para Balboa.
Astas, 370 sacos para Amsterdam.
Frejoles, 150 sacos para Balboa.
Guindas, 10 sacos para Callao.
Lentejas, 510 sacos para Nueva York.
Quillay, 67 fardos para Londres.
Trigo candeal, 30 sacos para Callao.
Trébol, 188 sacos para Loverpool.
Vino, 20 cajones para Santa Cruz.

AGUSTIN GAZITUA,
Corredor de Comercio.

Valparaíso, 11 de Diciembre de 1920.

GUIA DE CORREDORES DE LA BOLSA DE COMERCIO

LUIS RAMIREZ SANZ
AUGUSTO OVALLE CASTILLO
Bandera 55. Teléfono 2511.

CARLOS DUVAL
Bandera 57. Int. 11. — Teléfono 1812.

OSCAR VALENZUELA VALDES
Bolsa de Comercio. Int. 20. Tel. 2558.

RAFAEL UNDURRAGA OVALLE
Bolsa Comercio Of. 32. Tel. 2200.

FRANCISCO Y ALBERTO HUERTA CIFUENTES
Calle Bolsa 66. Int. 24. Tel. 1118.

HECTOR HERREROS
DOMINGO AMUNATEGUI
Bandera 71. Casilla 3149.

ALBERTO ROJAS H.
RAUL ROBLES L.
Calle Bolsa N.o 60. Int. 23.

RICARDO VALDES
Bolsa Comercio Of. N.o 33. Tel. 3194

FLORENCIO VILLAMIL C. y Cía.
Calle Bolsa 82. Int. 31. Tel. 2664.

IRARRAZAVAL Y SUTIL
Bandera 35. Tel. 20. Casilla 2852.

PEREIRA Y VALDES
Calle de la Bolsa N.o 39.

ROBERTO EYZAGUIRRE
Morandé 227. Tel. 1682. Casilla 476

JOSE URETA VALDES y Cía.
Bolsa Comercio 21. Teléfono 3338.

JORGE Y RICARDO ASTABURUAGA LYON
Calle de la Bolsa 74. Int. 27. Tel. 2444.

ARTURO WALKER
Moneda 1120. Teléfono 3425.

AGUSTIN LLONA C.
VICTOR UGARTE A.
Calle Bolsa 49. Cas. 2341. Tel. 148.

JULIO RIPAMONTI
RAMON ACHONDO
Bandera 73. Casilla 192. Tel. 3428.

ALBERTO FABRES
Morandé 327. Casilla 158. Tel. 928.

LUIS ARIZTIA S.
ROBERTO DONOSO B.
Bandera 78. Gal. de la Bolsa Of. 30.

"LA YUGOSLAVA"
COMPAÑIA DE SEGUROS CONTRA INCENDIOS, RIESGOS MARITIMOS, ETC.
Prat 239 :-: Valparaíso :-: Casilla 391
Capital Suscrito. . . $ 5.000,000
Capital Pagado . . . $ 1.000,000
CONSEJO DIRECTIVO..
Presidente Don PASCUAL BABURIZZA
Vice-Presidente Don JUAN GOICH
CONSEJEROS
Don LUIS MITROVICH.
Don RENE POUDENSAN L.
Don FRANCISCO L. RIPAMONTI.
Don ALEJANDRO FLORES.
Don VICENTE COLLOVICH.
GERENTE
Don ANDRES SVILOKOS
AGENTES GENERALES EN SANTIAGO:
Baburizza, y Lukinovic Cía.
Bandera 287
Agencia en las principales ciudades de la República.

S. A. FERIA YZQUIERDO

Precios corrientes de la Feria de Animales del Sábado 11 de Diciembre de 1920
Avenida Beauchef N.o 997

Terneros de pie, gordos, de $ 60 a $ 110.
Terneros de 1 año, de 120 a 160.
Vaquillas de 1 1|2 años, de 180 a 220.
Vaquillas de 2 años, de 220 a 260.
Novillos de 1 1|2 años, mestizos, de 220 a 270.
Novillos de 2 años, de 250 a 300.
Vaquillas de 3 años, de 270 a 340.
Novillos de 3 años, de 320 a 360.
Novillos a media gordura, de 380 a 420.
Novillos gordos, de 480 a 520.
Novillos mestizos, gordos, de 540 a 600.
Vacas flacas, de 270 a 300.
Vacas a media gordura, de 350 a 400.
Vacas gordas, de 470 a 520.
Vacas mestizas, gordas, de 520 a 580.
Vacas paridas, flacas, de 380 a 400.
Vacas paridas, a media gordura, de 480 a 540.
Toros, de 450 a 560.
Bueyes flacos, de 350 a 400.
Bueyes a media gordura, de 520 a 560.
Bueyes gordos, de 680 a 740.
Bueyes de trabajo, de 380 a 440.
Bueyes mestizos, de trabajo, de 520 a 580.
Bueyes mestizos, gordos, de 740 a 800.
Corderos, a 28.30.
Vacas al peso, de 1 a 1.12.
Bueyes al peso, de 1 a 1.14.
Torunos, de 0.90 a 1.05.
Novillos, de 1 a 1.15.

MATADERO PUBLICO

Diciembre 12.

ENCIERRA DE HOY

Ganado mayor

Bueyes	35
Novillos	70
Vacas	138
En vara	19
Total.	262

Ganado menor

Corderos	576
Cerdos	—
Terneros	13
Cabros	5
Total.	594
Total general . . .	856

ENCIERRA DE AYER

Diciembre 11.

Vacunos	
Entrados	343
Quedados muertos . .	27
Total	370
Ovejunos	
Entrados	1360
Quedados muertos . .	23
Total	1383
Cerdos	
Entrados	80
Quedados muertos . .	—
Total	80

PRECIOS DE LAS CARNES:

		Por kilo
Carne buey . .	1.a	1.75 a 1.77
Id. id.	2.a	1.60 a 1.70
Id. id.	3.a	0.80 a 1.30
Novillo . . .	1.a	1.72 a 1.75
Id. id.	2.a	1.60 a 1.70
Id. id.	3.a	0.80 a 1.30
Vaca	1.a	1.72 a 1.75
Id. id.	2.a	1.60 a 1.70
Id. id.	3.a	0.80 a 1.30
Id. id.	2.a	1.00 a 1.20
Cordero . . .	1.a	1.70 a 1.80
Id. id. . . .	2.a	1.40 a 1.60
Id. id. . . .	3.a	0.80 a 1.20
Oveja. . . .	1.a	1.30
Id. id. . . .	3.a	0.60 a 0.80
Cabro	1.a	1.10
Id. id. . . .	2.a	0.80 a 1.00
Id. id. . . .	3.a	0.40 a 0.60
Cerdo	1.a	no hubo venta
Id. id	2.a	1.80 a 1.90
Id. id. . . .	3.a	1.50 a 1.70
Grasa en rama		1.20 a 1.35
Sebo ovejuno .		0.60 a 0.80
Cuero de vacuno, macho. .		1.00 a 1.10
Id. hembra. .		1.00 a 1.10
Id. ovejuno. . pesos docena.		24 a 40

La manera mas fácil de sumar, así como la más rápida y segura es por medio de la Máquina Burroughs. Es tan fácil sumar columnas de números como escribirlas.

La Manera Mas Fácil

Este Tenedor de Libros tiene que sumar muchas columnas de números, pero nunca necesita comprobarlas para obtener los totales correctos.

En vez de hacer el trabajo mentalmente, cometiendo errores, y perdiendo después tiempo valioso en encontrarlos y corregirlos, usa una Máquina de Sumar Burroughs. La exactitud es automática.

Solo tiene que deprimir ciertas teclas, tirar de la manigueta y hacer que la máquina ejecute la operación y le dé el total en el momento preciso en que él lo necesite.

El método Burroughs es mas rápido y mas económico que el antiguo sistema de pluma y tinta. Otras de las ventajas que proporciona son limpieza, legibilidad y mejores y mas oportunos informes numéricos.

Entre mas de cien modelos diferentes de Máquinas Burroughs, hay alguno apropiado al negocio de Ud. que efectuará bastantes economías para desquitar su costo.

Burroughs Adding Machine Company, Detroit, Mich., E. U. A.

Agente Exclusivo de las Máquinas Burroughs en el Sur de Chile:
Enrique Davis, San Antonio 439, Santiago

LAS MAQUINAS DE CONTABILIDAD IMPIDEN ERRORES COSTOSOS-ECONOMIZAN TIEMPO VALIOSO
MAS DE 100 MODELOS
Burroughs
4348

CRONICA POLICIAL

SE PRODUCE UNA GRAN EVASION DE REOS EN LOS ANDES

La hazaña de Felipe Pessi

Su visible contagio entre los reos de la República

Once individuos escapan de la Cárcel Pública

Artimaña de los malhechores.—Combate dentro de la Cárcel Muerte de un famoso bandido

Al informar a nuestros lectores de la fuga de los reos Arraño y Jiménez, del Presidio de esta ciudad, hicimos mención a la probable influencia que ha tenido en el ánimo de los penados de las diferentes cárceles de la República la ruidosa hazaña del timador Pessi Alonso.

Aludimos también en esa información a los síntomas de una enfermedad nueva y curiosa que parece haberse declarado en la mayoría de los reos del país.

Todos nuestros comentarios acerca del visible contagio que ha ejercido Felipe Pessi en el ánimo de los reclusos, se ven hoy comprobados por una nueva evación de reos ocurrida últimamente en la ciudad de Los Andes.

Según nos informan a medio día del Sábado 4 del presente, once de los penados que cumplían su condena en la Cárcel Pública de dicha ciudad, esperaban formados tras la reja del establecimiento la visita semanal que el juez del crimen hace a esa departición penal.

Nos comunican que al abrirse la puerta para dar paso a los rancheros, los once individuos a que nos referimos se abalanzaron sobre la guardia y escaparon a la calle por la propia sala del Juzgado.

Los criminales armados de barras de fierro golpearon a los vigilantes consiguiendo armarse con algunas de las carabinas abandonadas por los policiales heridos.

Acto continuo se trabó una sangrienta lucha entre los guardias que habían conseguido librar de la agresión y los criminales que a golpe de fierro y bala de carabina trataban de alcanzar la calle.

Después de una corta refriega en que los escasos guardianes resultaron impotentes para dominar la repentina rebelión de los penados, éstos consiguieron ganar la puerta del Juzgado y ponerse en libertad.

En la refriega dentro de la Cárcel resultaron heridos los guardianes Daniel Río, Francisco Herrero y Manuel Verdugo.

Dada la voz de alarma salieron en persecución de los foragidos patrullas de carabineros y policías, consiguiendo después de algunas investigaciones, aprehender a los reos Luis Bruna, Guillermo Mena y José Villanueva.

Como se negaran a entregarse a la justicia, la policía disparó contra los malhechores, hiriendo de gravedad a Luis Díaz y dando muerte a Serafín Huerta, cuya fama de profanador de tumbas es tristemente célebre.

Se nos comunica que los bandidos que han conseguido escapar a la captura de la policía, son Luis Castillo, Armando Canales, Abel Ortiz, Pedro Espinosa, Arturo Fuentes y Manuel Olivares.

Se practican activas pesquisas para dar con el paradero de estos malhechores fugitivos.

LOS FUGITIVOS VUELVEN

Carlos Maldini, "álias el Tuerto Cristiano", es capturado ayer en Concepción

Se pide la remisión del reo a esta capital

Cómo ocurrió la fuga de este individuo

Como recordarán nuestros lectores, en el pasado mes, al dar cuenta de la serie de fugas de reos ocurridas en los diferentes establecimientos de la ciudad, informamos de la forma curiosa adoptada por el malhechor Carlos Maldini, alias El Tuerto Cristiano, para conseguir la libertad.

Maldini, después de haber sido condenado a varios años de prisión por diferentes delitos, fué trasladado al Hospital de San José, en calidad de enfermo.

Un buen día, el reo a que nos referimos, huyó con la más absoluta tranquilidad, confundido entre los fieles que oían misa en la capilla del Hospital mencionado y a donde había sido llevado el detenido con el objeto de que asistiera a la celebración del acto religioso.

Las investigaciones practicadas, después de la fuga para dar con el paradero del delincuente, resultaron infructuosas.

Ultimamente el reo ha sido aprehendido en Concepción, donde veraneaba, según parece, con el objeto de restablecer su quebrantada salud no curada del todo en el Hospital que "cristianamente" le proporcionó los cómodos medios para llevar a cabo su premeditada fuga.

Ayer se recibió en la jefatura de la policía de esta capital, un telegrama en el cual se anunciaba la aprehensión del reo a que nos referimos.

El tercer Juzgado del Crimen pidió la remisión inmediata del detenido a esta capital.

JUZGADO DE TURNO. — En la presente semana estará de turno el tercer Juzgado del Crimen que sirve el juez señor Alfredo Rondanelli.

El Juzgado funcionará en el local de costumbre.

VISITA A LAS CARCELES. — En la tarde de ayer los señores jueces del crimen practicaron la visita semanal a los establecimientos penales con el objeto de imponerse de las reclamaciones de los detenidos.

Se nos informa que no hubieron reclamos de importancia.

PERDIDA DE UNA PULSERA DE BRILLANTES AVALUADA EN 10,000 PESOS.—El señor Manuel Balmaceda ha dado cuenta a la justicia que a su cuñada Rosa Ramos de Valdés se le extravió en la noche del baile ofrecido a las Embajadas extranjeras en el Palacio de la Moneda, una pulsera de brillantes engastada en platino.

La joya a que nos referimos ha sido avaluada en 10 mil pesos.

Según parece, no se ha podido establecer con precisión la forma en que se produjo la cuantiosa pérdida que narramos.

Puesta en autos del asunto la policía ha procedido a indagar con el objeto de descubrir el paradero de la valiosa joya desaparecida.

ROBO DE UNA BICICLETA Y OTRAS ESPECIES. — El retén de Carabineros de Providencia ha comunicado que de la oficina del señor Guillermo Valdés, jefe de estación de esa comuna, se robaron una bicicleta y otras especies menores que había en el aposento.

El total de lo robado ha sido avaluado en una suma superior a 1,000 pesos.

Según parece, los ladrones penetraron a la oficina mencionada aprovechando un descuido del personal respectivo.

ROBO DE MUEBLES. — Doña Isaría Cepeda Castro, domiciliada en la calle Río Janeiro número 244, ha dado cuenta a la justicia que en circunstancias que ella se hallaba enferma en el hospital, penetraron ladrones a su casahabitación, descerrajando las puertas de la calle y le llevaron robados todos los muebles que hallaron en el interior.

La denunciante asegura que el ladrón es un individuo llamado José Almarza.

Cuando penetraron los delincuentes el domicilio de la víctima estaba deshabitado.

EXCESO DE ADMINISTRACION... — Doña Aurora Martínez v. de R. ha dado cuenta a la justicia que mientras se hallaba fuera de Santiago el administrador del domicilio en que vive, le robó una mesa de comedor, dos trinches, un aparador con espejo y mármol y otras especies menores.

La denunciante no ha podido avaluar con precisión el monto de lo robado.

ROBO DE UNA MALETA. — Don José Bastías ha dado cuenta a la justicia que Mercedes Aldunate le hurtó una maleta que contenía numerosas prendas de vestir.

El denunciante avalúa la especies robadas en 300 pesos.

LOS CACOS EN ACCION.—Don Manuel Torres Boonen, domiciliado en la calle Catedral número 1271, ha dado cuenta a la justicia que unos desconocidos le arrebataron su billetera que contenía dos cheques, una libra esterlina y 800 pesos en dinero.

ABANDONO DE HOGAR. — Doña Matilde Núñez ha dado cuenta a la justicia que su hija María Muñoz que hace algún tiempo había abandonado el hogar de su familia, aparece ahora enferma en el Hospital de San Borja.

La denunciante pide se investiguen los hechos relacionados con la huída y la reciente enfermedad de su hija.

ROBO DE ESPECIES.— Penetraron ladrones al domicilio de don Eugenio Gaumon, ubicado en la calle Nataniel N.o 790 y le llevaron robadas diversas especies que el denunciante avalúa en 450 pesos.

ROBO DE MERCADERIAS. — Don Augusto O. Bohme ha dado cuenta a la justicia que desde hace algún tiempo viene notando la desaparición de materiales para maquinarias.

Pide a la policía investigue con el objeto de dar con los ladrones que operan misteriosamente en su negocio.

A LA ASISTENCIA PUBLICA.—Luis Carrasco Donoso y Manuel Carrasco Rengifo, fueron enviados a la Asistencia Pública por presentar lesiones en el rostro y cuerpo que les fueron inferidas por varios individuos desconocidos que los asaltaron en circunstancias que salían del restaurant ubicado en la calle Independencia N.o 1175.

EN PRUEBA DE AGRADECIMIENTO....—Liborio 2.o Osorio ha dado cuenta a la justicia que María Osorio, a quien daba hospedaje en su domicilio, huyó llevándole robada una cama y otras especies que han sido avaluadas en 800 pesos.

A LA MORGUE.— Fué enviado a la Morgue el cadáver de Carlos Ortega que murió en el tren lechero, mientras hacía el viaje de Maipú a esta capital.

Se ha ordenado practicar la autopsia del cadáver con el fin de establecer la dolencia que acabó con la vida del mencionado Ortega.

ATROPELLADO POR UN TRANVIA— Andrés Andrade, maquinista de un tranvía ha sido puesto a disposición del juzgado del crimen de turno por acusarlo Carlos Astudillo conductor del carretón N.o 3383 de haber sido atropellado por el carro que gobernaba Andrade en circunstancia que atravesaba con su vehículo por la calle Nataniel esquina de Sargento Aldea.

A consecuencia del choque se rompieron la mayoría de las damajuanas con vino que llevaba como cargamento el carretón atropellado.

POR COMETER AGRESION Y DESORDENES.— Nicolás Valenzuela y María González han sido detenidos y puestos a disposición del juzgado del crimen de turno por cometer desórdenes en la vía pública y agredir al guardián 3.o Juan Aravena en circunstancias que este policía trataba de solucionar el escándalo promovido por ambos.

El guardián resultó con algunas heridas de poca consideración en el rostro.

Fué atendido en el dispensario de la 2.a comisaría.

ALCANCE DE NOMBRES. — Se ha acercado a nuestra imprenta don Humberto Muñoz Zavala, a manifestarnos que nada tiene que ver con el individuo del mismo nombre y apellido que aparece en un parte de policía de nuestra edición de ayer.

—Igualmente el señor José Luis Aqueveque, nos ha manifestado que él no es el individuo que aparece en un parte policial de nuestra edición de ayer como autor de un robo efectuado en una sastrería de la localidad.

El señor Aqueveque, es un distinguido caballero y ha desempeñado el cargo de Martillero Comercial.

TRIBUNALES

CORTE SUPREMA

Movimiento habido en 11 de Diciembre de 1920

1.a Sala. — 2 Lucinda Delgado y otros con A. Duhalde y otro, en trámite; 3 José Arrieta con Municipalidad de Viña del Mar, fallada.

Las demás no vistas.

Continuó la 6.a de ayer. Riffo con Fisco y quedó en acuerdo.

Don Tomás Ramírez F. se anunció por la revocatoria en la 3.a, y don José E. Riffo alegó con don Carlos Estévez, en la continuación.

2.a Sala. — 4. Crisólogo Ortega con Banco Hipotecario de Chile, en trámite; 6. Francisco Cañas y otros con Federico, Héctor y Julio Virgilio y otros, pendiente. Las demás no vistas o suspendidas.

Deserción. — Ismael Ibacache con Pont Nitrate O. Ltd., casación en la forma.

CORTE DE APELACIONES

1.a Sala. — 3. Contra Cubillos y otros, confirmada; 5. Sumario violación de T. López; aprobada; 6. Contra R. Flores y otros; aprobada; 7. Sumario por muerte de M. Cuevas; aprobada; 8. Contra Ruiz y otros, relación pendiente.

Falladas de acuerdo:

Maturana con Cuevas, confirmada; Contreras con Fisco; confirmada.

Alegaron:

En la 8. Don Pedro Allende.

2.a Sala. — 1. Contra Manuel Hormazábal, aprobada; 2. Contra Eliseo Vega, revocada; 3. Contra Pedro Contreras, aprobada; 4. Alejandro Huerta, aprobada; 5. Contra Humberto Hernández, confirmada; 6. Contra Humberto Peñaloza, aprobada; 7. Sumario por robo, Casa Corrección de Mujeres, aprobada; 8. Juan B. Grasso, contra José Manuel de la S. trámite; 9. Contra Carmen Armijo, aprobada.

No hubo alegatos.

3.a Sala. — 1. Contra L. Hernández, aprobada; 2. Besoaín c. Crespo, confirmada; 3. Cáceres con Astorga, confirmada.

Falladas de acuerdo:

Contra Ronda, contra Cárdenas. contra Retamales.

Alegaron:

En la 2.a, don Ruberto Salgado con D. Antonio Ibar.

En la 3. Don Arturo Ramírez con don Eduardo Melo R.

4.a Sala. — 1 Contra A. Moya, aprobada; 2. Contra M. Galaz, aprobada; 3. Sumario lesiones R. León, aprobada; 4. Contra M. Vargas, aprobada; 5. Contra Juan de D. Guerra, aprobada; 6. Contra C. Horta, aprobada; 7. Sumario muerte J. Valenzuela, aprobada; 8. Hurto a P. Camus, aprobada; 9. Contra B. Hernández, aprobada; 10. Sumario muerte T. Orellana, aprobada; 11. Contra E. Alegría, aprobada; 12. Contra A. Ruiz, revocada; 13. Contra F. Avilés, aprobada; 14. Contra A. Gómez, aprobada; 15. Sumario robo a F. Palermo, aprobada; 16. id. id. a J. Ramírez; aprobada; 17. Sumario robo P. Moreno, aprobada; 18. Contra M. J. Merino, aprobada; 19. A. Felin con E. Soto, aprobada; 20 R. Bagina, acuerdo; 21. F. Samo con O. Ramo, confirmada; 22. Contra E. León, acuerdo; 23. Honorario del R. Fariña, confirmada; 24. J. Aliste, confirmada; 25. Contra M. Muñoz, confirmada; 26. Contra Juan J. Díaz, acuerdo; 27. Contra C. Duque, trámite; 28. Contra L. Soto, aprobada; 29. Contra J. Rojas C., aprobada; 30. Contra M. M. Vásquez, confirmada; 31. Contra Ramón López, aprobada.

Alegaron:

En la 20, don Manuel J. Cristi con D. Ramón Corvalán; En la 22, don Augusto Millán, revocada; En la 23, don G. Cano.

Fallada agregada:

Contra Carlos López y otros, confirmada.

INGRESO CIVIL

Segunda Secretaría

Luis Devoto E. con Luisa Devoto, primer juzgado.

Juan Busatovic, patente, primera instancia.

Enrique Witting, 4.o juzgado.

E. del Pino con R. León, Rengo.

D. Rioseco con Oscar Dahu y otro, Los Andes.

J. Esmar con Ferrocarriles del Estado, cuarto juzgado.

R. León con R. León, Rengo.

R. León con R. León, Rengo.

A. Valencia con J. Mujica, 5.o juzgado.

I. Zamora con Talavera, con Zamora, cuarto juzgado.

P. Lois con E. Señoret, apelación.

P. Soumastre con F. Beltrán, Rengo.

J. del C. Rodríguez con E. Araneda. Rengo.

Francisco Ramírez con C. Donoso, 5.o juzgado.

E. Labarca con G. M. y A. Petitycan, primer juzgado.

Caja Hipotecaria con M. Lagos, 5.o juzgado.

S. Rocha, con M. Silva, 5.o juzgado.

V. M. Urzúa, primera instancia.

INGRESO CRIMINAL

Contra Francisco Moreno, primer juzgado.

Contra Carmen Valdés, 2.o juzgado.

S. Avila con P. Osorio, 2.o juzgado.

Contra P. Muñoz, 2. juzgado.

Contra L. Castillo, 3.er juzgado.

Contra C. Poblete, 3.er juzgado.

Suicidio de Juan Sepúlveda, 3.er juzgado.

Contra Manuel Cuadra, 3.er juzgado.

Contra Manuel Arias, 3.er juzgado.

Contra Anselmo Castro, 2.o juzgado.

P. Lanteurno, contra E. Castagnetto, 2.o juzgado.

Contra Juan C. Díaz, 3.er juzgado.

Contra Domingo Drudis, 3.er juzgado.

Hurto de un caballo, 3.er juzgado.

Contra Ismael Valenzuela, Peumo.

Contra Francisco Ríos y otros, Rengo.

Contra Manuel 2.o Yáñez, id.

Contra José del C. Soto, id.

Contra Amadeo Avilas, id.

Sumario hurto a H. Díaz, id.

Contra Bernardino Muñoz, id.

Sumario muerte a N. Barrios, id.

Contra Edmundo Ureta, id.

Contra Segundo Corral, id.

Contra Onofre López, id.

Sumario por robo a Carlos Larraín, id.

Contra Jesús Quiroz, Melipilla.

Contra Juan Castañeda, id.

Contra José de la Cruz Rivera, Peumo.

CORTE SUPREMA

Lista de abogados formada por la Excma. Corte Suprema para proveer el cargo de Ministro en propiedad de la Corte de Apelaciones de Santiago por promoción de don Alejandro Bezanilla que lo servía.

Señores: Delfín Alcaide, Tobías Azócar, Romilio Burgos, Horacio Hevia, Ricardo Monreal, Agustín Parada B., Alfredo Rondanelli, Gustavo Sepúlveda, Guillermo Silva Cotapos, Bonifacio Toledo.

Avisos clasificados

OFRECEN EN ARRIENDO

CASITAS $ 40 ARRIENDANSE higiénicas en Cité Modelo, Castro 472. D-22.

ARRIENDO CASITAS DE DOS Y tres piezas. San Francisco 747. 4481-D-13

SE ARRIENDA ALMACEN ESquina en Bascuñán Guerrero 1425, muy buen barrio para negocio. Tratar, San Alfonso 1432. D-13

SE ARRIENDA COMODAS CAsitas, altos y bajos recién empapeladas. San Alfonso 1432. D-13

ARRIENDO COMODA CASA. Verla y tratar, San Vicente 1424. D-12

ARRIENDO, UNION AMERICAna, altos cómodos, 8 piezas, fuera de servicios. Tratar: Sazie 2469. D-12

SE ARRIENDAN DOS CASAS, 2.o y 3.er piso, modernas, con servicios higiénicos, cocina a gas. Barrio comercial, San Pablo esquina de Bulnes, especial para profesionales, médico o dentista, $ 280 y $ 230 mensuales. Tratar: Galería Alessandri 3-A.—Enrique Torres. De 3 a 6 P. M. 4566-D-14

EN MIRAMAR, CALLE CERRO 35. Se arrienda casa amoblada, 8 dormitorios. Datos en la misma casa. 4565-D-14

ARRIENDO MAGNIFICAS PIEzas y gran almacén.—Gay, entre Castro-Ejército. 4564-D-14

DEPARTAMENTO COMODO, HIgiénico, buen barrio, arriéndase. Cuevas 940. (Lado Maestranza). 4560-D-12

ARRIENDO PIEZA BUENA CAlle, matrimonio honorable o caballero. San Isidro 219. 4556-D-12

CASA-QUINTA, TRES HABITAciones, alrededores Santiago, San Bernardo, Espejo, necesito arrendar con contrato. Casilla 558. 4555-D-12

$ 50 ARRIENDO DOS DEPARTAmentos de tres piezas empapeladas. Cinco de Abril 4051. 4551-D-12

ARRIENDASE CASA, NATANIEL 61, Véndese amoblado comedor, $ 260; mesa grande, $ 40; antigua, $ 15. Varias plantas. 4578-12-D.

DEPARTAMENTO O CASITA chica desean arrendar señora y señorita solas extranjeras, en calles Cochrane, San Ignacio, Nataniel o alrededores. Dirigirse indicando cánon a casilla 7548. 4549-D-12

$ 120 CASA-QUINTA, INSTALAción negocio, gran sitio, portón. Ramírez 387 esquina Arica. 4550-D-12

SE ARRIENDA UNA ESQUINA especial para almacén y con casa habitación, luz eléctrica. Tratar: Ñuble 750. 4611-12-D

ARRIENDO CASA ALTOS A FAmilia sin niños, 7 piezas fuera dependencias, luz eléctrica, gas industrial. Canon: $ 300. Tratar, Siglo XX 127. 12-d

SE ARRIENDA UN LOCAL CENtral. Se arrienda para exposición las vidrieras central. Casilla 1331. 12-d

ARRIENDO CASAS CON TODA comodidad en altos y casa quinta. Providencia N.o 669 y 673. 4634-D-14

$ 150 HERMOSOS ALTOS, OCHO departamentos. Santa Isabel 173. 4724-12-D

ARRIENDO CASA, LUIS BELtrán 1548, a una cuadra Escuela de Caballería. 12-D

EXTRANJEROS: DEPARTAMENto ideal, saloncito, dormitorio, baño, W. C., rodeado de jardines, completamente independiente, arriendo en casa tranquila. San Isidro 93. 4671-12-D

ALMACEN Y BODEGA ARRIENdase para comercio o industria. Dávila 759. 4698-12-D

$ 90 ARRIENDO CASA CUATRO piezas. Fariña 439. Tratar: Dávila 759. 4699-12-D

$ 150 ARRIENDO CASA, CALLE Doctor Brunner 685, entre Diez de Julio y Argomedo. Tratar de 2 a 6 P. M. 4689-12-D

$ 325 ARRIENDASE ESPLENDIdos bajos, todo servicio. Maestranza 849. 4669-12-D

CASA-QUINTA ALEMANA arrienda pieza espléndidamente amoblada, todas comodidades. Avenida Manuel Montt 694. 4664-13-D

OFICINA A LA CALLE, BAJOS, arriendo, luz, teléfono. Teatinos 94. 4737-D-13

SE ARRIENDA UN LOCAL CENtral. Se arrienda para exposición dos vidrieras central. Casilla 1331. 12-D.

$ 150, ARRIENDO CASA ALTOS Manuel Infante 1954, esquina Av. Irarrázaval 1286, o en Diez de Julio 721. 4764-12-D.

ARRIENDASE ALTOS 6 PIEZAS, gran vestíbulo, $ 155. Matucana 37. 12-D

SE ARRIENDA UNA CASA CONStruída con toda clase de comodidades, muy apropiada para negocio de hotel, cantina instalada, gas y luz eléctrica, 15 piezas bajos y 15 en altos, dos bodegas subterráneas. M. Montt 2852, a una cuadra de la Estación Central. Llaves Delicias 3015. 12-D

PARA TALLERES INDUSTRIAles, grandes locales, únicos, incombustible, contra terremotos. Cánon rebajado. V. Mackenna 1080. d-12

CASI ESTACION CENTRAL A personas serias. Baratísima, cómoda casa altos toda comodidad, electricidad, se arrienda. Tratar, Av. Ecuador 3429. 12-d

$ 30 SE ARRIENDAN DOS PIEzas. Maipú 1305. 4814-12-D

$ 250 ARRIENDO ALTOS, SEIS piezas, fuera de servicio, galerías amplias. Rosal 333. 4813-14-D

ARRIENDO PIEZAS A CABAlleros, casa sin pensionista. Nataniel 423. 4798-13-D

$ 95, PIEZAS AMOBLADAS SE arriendan a caballeros solos. Baño y luz eléctrica. Bandera 161. 4799-14-D

CASA PARA HOTEL O PENSION confortablemente amueblada, 650 pesos; sin muebles 360 pesos. Infante 1441. Tratar: Infante 1451. 4803-13-D

MATRIMONIO SOLO, HONORAble, desea arrendar casa, media casa, departamento casa quinta, independiente, aseada, siete piezas, dos patios, barrio decente, tranquilo, aún algo distante centro. Canon 200 pesos. Dirigirse: M. C., Correo 2. Casilla N.o 4674. 4810-12-D

MATRIMONIO SOLO ARRIENDA una o dos piezas con excelente pensión a caballero o joven honorable, linda casa, barrio Purísima. Precio muy conveniente. Casilla 66, J. Araya. D-13

CASA QUINTA A TRES CUAdras carro Ñuñoa, Prado 1696, vendo $ 20,000, casa moderna toda clase comodidades. Tratar dueño misma casa. D-12

SE ARRIENDA UNA PIEZA A la calle a caballero solo. Condor 748. D-16

ARRIENDASE ALMACEN 5 piezas, 2 patios y galpones. San Diego 952. D-14

ARRIENDO DEPARTAMENTO poca familia, San Diego 253. Lado Farmacia Moderna. 13-d

CASA HABITACION, 5 PIEZAS, galpones, etc., especial para industria. Arriéndase, Chacabuco N.o 755. Tratar, Huérfanos N.o 710. 13-d

SE ARRIENDA DEPARTAMENto independiente, tres piezas, buen patio, Avenida Recoleta. Vera 519. 4871-14-D

ARRIENDO, SIN COMISION, CAsas 170, 130, 65, 45 pesos, buenas piezas entabladas $ 20. Santa Isabel 370. Daniel Laurel. Huérfanos 1235. 4872-12-D

$ 400 ARRIENDASE CASA BAjos, San Diego 252. Serrano 52. 4874-13-D

$ 450 ARRIENDASE CASA ALtos, San Diego 254. Serrano 52. 4874-13-D

BALMACEDA 627, MEDIA CUAdra Recoleta se arrienda departamento o piezas. 4875-12-D

COMODA CASA CON LUZ ELECtrica y gas. Arriéndase Santo Domingo 684. 4899-13-D.

CASITAS INDEPENDIENTES. — Arriendo muy barato, calle Bella-Vista. Población Matte Basaure. término carros Bella Vista. 4700-14-D.

SE ARRIENDA COMODO DEPARtamento con balcón a la calle. Serrano 92. 4930-14-D.

ARRIENDO DOS PIEZAS A LA calle. Cochrane 1137. 12-d

$ 110 CASITA AVENIDA ESPAÑA 170. Hall, cinco departamentos. Tratar, en el 166. 12-d

TALLER MECANICO BASTANTE comodidad, incluso herramientas e instalaciones, arriendo en garage bastante movimiento. Gorbea 2524. 12-D

DEPARTAMENTO CENTRAL, SE arrienda. Olonso Ovalle 1262. 14-D

NECESITAN EN ARRIENDO

MATRIMONIO ALEMAN CON un niño desea arrendar casita 5-6 piezas. Canon hasta $ 200. Ofertas A. B., casilla 3402. También se acepta media casa. D-12

NECESITASE ARRENDAR CAballerizas veinte pesebreras, galpón forraje y seis cocheras o espacio para construirlas; entre San Diego-Estación Alameda y Mapocho-Avenida Matta. Dirigirse a Florentino Navarro. Correo 8. 4559-D-12

FAMILIA EXTRANJERA NECEsita casita cuatro piezas, patio, gas o electricidad, canon hasta 100 pesos. Ofertas: Casilla 2136. 4602-12-D

EXTRANJERO DESEA ARRENdar casa higiénica asoleada, con baño, luz eléctrica, con 6 a 8 piezas, en barrio Recoleta, Bellavista, Vicuña Mackenna, Independencia. Ofertas: Casilla 3402. 4673-13-D

NECESITO DOS PIEZAS, CALLE, luz eléctrica, cerca Biógrafo Atenas. Ofertas: Correo, Pérez. Bandera 34, oficina 4. 4706-12-D

MATRIMONIO SOLO NECESITA arrendar departamento cinco piezas, casa extensa, aseada y de señoras solas. A. Z., Casilla 3646. 12-D

ANIMALES Y VEHICULOS

CARRETONES DE VOLCAR, EN perfecto estado, de dos ruedas y de diversos tamaños, se venden de ocasión. Dirigirse Casilla 1367, Valparaíso. 19-D.

VENDO CARRETON ESPECIAL para bodega, de dos ruedas, en buen estado. Brasil 896. 12-D

CARRETELA, REGALO EN BUEN estado, San Pablo 3102. 12-D.

OCASION: CARRETON PANADEro, en muy buen estado, vendo. San Francisco 1552. D-13

Fiel y leal amigo. Compañero de mis incomparables excursiones de caza. Fué una oportunidad.

El aviso que leí en la sección clasificados de LA NACION llamó poderosamente mi atención y acudí al sitio indicado y desde que he comprado este hermoso perro, he pensado no separarme más de él.

PERRO PERDIGUERO, LINDO y nuevo, se vende en Vicuña Mackenna N.o 514. 4809-12-D

$ 100 GRATIFICACION AL QUE devuelva perro blanco, crespo, perdido Jueves, en San Pablo 1267. Entiende nombre Alf.

REGALO EXCELENTE CABALLO ensillado en 200 pesos. Esperanza 20.

ACCIONES Y BONOS

COMPRO LETRAS PROTESTAdas, sobre cualquier ciudad chilena. Ofertas: Oficina B. Gómez. Huérfanos 1235. 12-d

COBRANZAS COMERCIALES pendientes, efectúanse rápida y económicamente. Ordenes: Oficina B. Gómez. — Huérfanos 1235. 12-d

AVICULTURA Y CULTIVOS

YEGUA PERCHERONA DE TIro solo, nueva, vendo, San Martín 870. 4577-12-D.

GRUPO DE VEINTE PALOMAS romanas, vendo de ocasión. Maestranza 735. D-12

PARA PLANTAR VERANO ofrezco Limoneros con frutos a la vista, en tarros, parras, paltos, árboles, plantas flores, tierra hojas, maceteros madera, polvillo tabaco para destruir pulgones $ 0.30 kilo. Criadero Corrial, San Pablo 1140, al llegar Bandera. 4902-12-D.

MACETEROS N.o 2 PARA TRASplantación de eucalitus finos, etc., liquida hasta 100,000; nuevos $ 40 mil, y usados a 30 pesos mil. Tratar: calle La Bolsa 27-A. 4903-12-D.

AUTOMOVILES Y CARRUAJES

2 CARROCERIAS AUTOMOVILES de carga, de ocasión, véndense baratísimas. Delicias 404. 3426-D-12

ESCUELA PRACTICA DE CHAUFfeurs mecánicos, cursos rápidos Overland, Ford, Dodge, enseñanza por sus dueños. Arredondo and Company, Vicuña Mackenna 386, Moneda 1020, Teléfono 3362. 31-D

VENDO AUTO PERFECTO EStado, $ 3,000. San Martín 762. Basten. D-18

VENDO AUTO NUEVO, MARCA Dodge, Brothers, verlo: Moneda 2213. 4412-12-D

MOTOCICLET INDIAN DE DOS cilindros, con poco uso, vendo de do barato. San Pablo 3496, altos. 4361-D-12

ocasión, República 622. 4407-12-D

AUTO-CAMION FORD, CARGA o pasajeros, perfecto estado, ven-

AMERICANO, VICTORIA, FAEton, Duque, Dogcart 2 y 4 ruedas, Tilbury, Cabrita y otros carruajes, Venta barata, Av. España 47. 4569-13-D.

AUTOMOVILES ABIERTOS Y CErrados, flamantes, garantidos, vendo barato. Av. España 47. 4569-13-D.

AUTO. CAMION FRANCES, MUY buen estado, vendo, Av. España 47 4569-13-D.

POR AUSENTARME DEL PAIS, vendo garage con diez automóviles Ford, en trabajo, perfecto estado. También permutaría por propiedad.—Heriberto Munizaga, Galería Alessandri 237-A., Casilla 3045; Teléfono 2153. 12-D.

UN CHASSIS, Y UN FORD, VENdo, San Martín 760. 4629-D-12

VENDESE MOTOCICLETA INdian tipo 1920, 7 HP., en perfecto estado, con side-car o sin, equipo completo. Dirigirse a: C. C., Correo N.o 9, Casilla 8003. 4708-D-13

CHASSIS: MAXWELL, OVERland, Chevriolet, de ocasión compro, cuatro ruedas alambre, gomas buen estado, tipo Ford, vendo. Mapocho 3496. 4707-D-13

A LOS CHAUFFEURS Y PARTIculares, dueños de automóviles Ford, se les ofrece el mejor neumático con pagos semanales. Pida informes: Catedral 1037. 4748-D-14

AUTO FORD, COMPRO, CON FAcilidades, en buen estado. Bascuñán 16. 12-D

FORD PERFECTO ESTADO, VENdo. Delicias 2665. 13-D

ARRIENDASE ALTOS MUY CONfortables, 8 piezas, luz eléctrica. Victoria 749. 4781-D-13

PRESENTE SU AUTO ASEADO para negocio. En diez minutos estará lavado en Gorbea 2524. Tarifa, Ford ,$ 1. 12-D

VENDO UN BREACK DE 4 ruedas con vara y lanza. Recoleta 530. D-16

CHASSI LOZIER, EN MUY BUEnas condiciones vendo. Bellavista 420. D-14

AUTOMOVIL TURISMO DE 5 asientos, en perfecto estado, compro, menos Ford, Overland, Chevrolet. Manuel Rodríguez 854. D-13

COMPRO UNO, DOS NEUMATIcos 765 x 105. Nueva Andrés Bello 777. 12-d

FORD SPORT UNICO MODELO con tapabarros nuevos, garantido, véndese. Santa Mónica 2051. 14-d

¿QUIERE USTED VENDER SU automóvil? ¿Desea renovar la carrocería de su coche? ¿Piensa permutar su auto por propiedades o vice-versa?

ANTIGUOS RENOVADORES Y fabricantes de carrocerías, hacemos obras al más bajo precio. Consúltenos hoy mismo, atendemos personalmente cualquiera solicitud con el mayor esmero.

ACTUALMENTE TENEMOS PARA vender un Elyum turismo, casi nuevo, un Dodge, conducción interior, un chassis Ford, N. A. G., carrocerías de sport usadas, casi regaladas, cadenas, rayos, ruedas e innumerables repuestos y accesorios.

VISITENOS O PIDANOS PROSpectos gratis.—M. Baston y Cía., casilla 169, San Martín 760, teléfono 2775. 26-D.

NEUMATICOS FUERA DE USO compro hasta 100. Brasil 25-B. 14-d

¿QUIERE USTED QUE SUS TRAbajos sean durables y los autos queden garantidos. Recomendamos: Porta y Cía., Cóndor 867. 12-d

DE OCASION VENDO AUTOMOvil Ford, en buen estado, Antofagasta 2876. 14-D.

AUTOMOVILES,.. LAVANSE A cualquiera hora, y arriéndanse boxes. Nataniel 464. 12-D

REALIZO BARATISIMO MAGNIficos breacks nuevos, usados; materiales construcción cimiento a techo. Bilbao 33. 1 1|2 tarde. 12-D

CAMARA NUEVA, 31x4, REte Ford delantero, estuches, mientas, amortiguador, otras mientas, accesorios, etc., ocasión. Gorbea 2524.

ALHAJAS

ALHAJAS CON BRILLANperlas cualquier valor, constantemente, Estado 56.

AL PRECIO DE CAMBIO pro platino, oro, plata. Estado

¡GRAN LIQUIDACION! veche la gran baratura de y prendedores de gran moda. Ville de Bruselas, 21 de Mayo 4595-

PULSERA RELOJ, ANILLO de ocasión, $ 220. Avenida La 583. 4721-

NOVIOS: ARGOLLAS ORO desde 30 par. Garantía abso —La Yankee. Bascuñán 17.

COMPRA-VENTAS VARIAS

ROPERIA MANUEL RODguez, esquina San Pablo, ofre precios baratísimos. Ternos de quísimos casimires para altos, delgados, de todas medi corte correcto hay en sección pecial ropa de talle casi sin Ambos, paletoes, pantalones, breros, calzado todo desinfec

COMPRO TARTARO Y BOR y leñas. Franklin 10. 3746-

COMPRO A DOMICILIO RO usada de caballero. Cartas o sonalmente. Delicias 3650. 4217-

COLMENAS, CERA ESTAMpa, todos útiles apicultura. tegui. Manuel Rodríguez 854.

SE NECESITA SILLA PARA fermo. Dirigirse, San Felipe, 141.

CARBON BLANCO Y ESP de Patagüilla. Llegó a la Bo Colombia. Matucana 877.

ROPERIA MODERNA, SAN DIgo 263, ofrece a precios de ternos de casimires extran corte moda, paletoes, pantalo sombreros, calzado, ternos Todo baratísimo. Desinfectado. 4485-D-

CALDERO NECESITASE, 6 caballos. Dirigirse: Miraflores o Chereau & Co. Curicó, 263. 4554-D-

SE VENDEN DOS BILLAR completos, y una estantería cantina. Avenida Cumming 4579-

COMPRO SILLON DENTI Catedral 1898. 4598-

ACIDO TARTARICO, REAL una partido. Cueto 741.

COMPRO BOLETO DE PIA Avenida La Paz 583. 4721-

SEÑORA ZORONDO, VENDE Jarabe Maravilloso, en Av La Paz 583.

BICICLETA PEGEOUT DE sión, compro una. Almirante rroso N.o 70. 4672-

4692-

INGENIEROS: LIBROS DE temáticas y de ingeniería se den de ocasión en Avenida cepción N.o 105. De 6 a 7 P. 4700-

100 PESOS VENDO MOLINILL para café N.o 10, un juego de chas quebracho $ 50, máquina tapadora botellas $ 25. Chacabu co 35-A. 4690-

CARROCEROS! CANALETES Pra llantas de foma 1¾ y 2 pul das, tengo una partida en venta Avenida España 47. 4746-D-

KODAK ESPECIAL, FLAMANTE vendo ocasión. Compañía 106 Oficina 11. 4728-D-

MADERA NOGAL DEL PAIS Pra muebles y dos bancos para ca pinteros, vendo. Serrano 735. 4733-D-

COMPRO COCINA ECONOMICA Prat 218. 4769-

COMPRO ARMAZON MOSTRAdor, todo útil de cantina. Matucana 20.

CATRES Y COCINAS, PRECIO bajos. Esperanza N.o 3.

SE VENDE DE OCASION UNA cocina económica. Huemul 1067.

MAQUINA FOTOGRAFICA "KOdack", en buen estado, compro Rosas 2618. 4791-

SE VENDE CARBON DE ESPno de 1.a clase. Se reparte a do micilio; a $ 11. Riquelme 845. 4806-

COMPRO TODA CLASE DE ROpa de caballero. Recoleta 530. D-

COMPRO CATRES USADOS. REcoleta 530. D-

CINCUENTA ROBLES 4x6, CIP raulí 1x10, véndese baratísimo Mapocho 3750. D-

COMPRO BOMBAS CERVEZ Escanilla 525. D-

SAUCE MIMBRE Y CANASTO para panadería, se vende. San Diego 2197. D-

OCASION: PARTIDA NUEC a $ 40 el saco se vonde. Tratar 5 1|2 a 7 1|2 en San Pablo D-

VENDESE UN DIVAN MUEBL nuevo, cañería gas 1|4 a 3|4 seis tros iden, 4 1|2 para ventilador, palos bandera pino oregón de 7 m. Avenida Matta 430.

AGUARIENTE AÑEJO, VEND barato, por barrilitos. Vernier, Majestic Hotel.

VINO AÑEJO DE LA VIÑA S Agustín, Itata. Absolutamnete ro, de 5 años. Especial para sa, enfermos, tónicos y usos me cinales. Depósito de la Puente 832, frente al Mercado. 4873-

COMPRO DE OCASION CALENtador a gas. Morandé 600. 4863-

SILLAS MONTAR INGLESA. CH lenas de señoras. Arnés de tiro, lo coche, hebillaje amarillo, $ 150. Agustinas 2437.

COMPRA-VENTAS VARIAS

NO SE OLVIDE USTED QUE EN la calle San Diego esquina Avenida Matta está la tienda el Bazar Porteño que es la casa que vende bueno, bonito y barato. Saldo crepé de hilo y seda realizamos a 4 pesos metro; granité de lana negro, y café a 6 pesos metro; Camelia de lana negra y azul, a 6 pesos metro; Brin crudo para delantales a $ 2.50, 3, 3.50 metros; Percalas, a 1.70, 1.80, 2, 2.40 metros; Batistas a 1.60, 1.80, 2, 2.20; metro; Percalas para camisa, a 2.40; 3 pesos metro; Céfiros, a 2.50, 3, 3.50 metros; Velos pintados, a 1.50, 1.60, 1.80, 2, 2.50 metro; Sedalinas a 2, 2.50, 2.80 metro; Mesalinas de algodón, a 3, 3.50 metro; Gabardinas, de hilo, ancho, un metro, realizamos, a cinco pesos metro; Velos de un color doble ancho, a 2.50; 3, 3.50, 4 pesos metro; Jabón Chaplin, regalamos, a 80 centavos el pan; Corsées, a 8, 9, 10, 12, 14, 15 pesos cada uno; Saldo blusas blancas y de color, a 7, 8, 9, 10, 12 pesos cada una. — Nota. Regalamos entradas al Teatro Imperial. Tienda el Bazar Porteño. San Diego esquina Av. Matta. 12-d

SE VENDE MESON SASTRE. Avenida La Paz 469. 4881-13-D

DE OCASION COMPRO PLANcha de granito artificial, de 3 a 4 metros para mostrador de carnicería, barato. Av. Yungay 3129. 13-D.

DUEÑAS DE CASA: COMPRO Y vendo ropa usada, voy a domicilio. Ropería La Alianza, Chacabuco 12, Teléfono Inglés 113, Estación. 12-D.

CARBON ESPINO GARANTIDO, de los fundos Calivoro y Vaquerías, a $ 10 con saco, y carboncillo espino, tan bueno como carbón, $ 6.50, con saco, se vende en el depósito, Chacabuco 18. 12-D.

BANCOS CARPINTEROS COMpro, carpinteros mueblistas necesito. Agustinas 2437. 12-d

GRAN REALIZACION DE BAtas, matinées, blusas, en la Fábrica, Independencia 850. 12-D.

FABRICA DE ROPA BLANCA. Independencia 850. Camisas de rico lienzo, $ 3,60; calzones, enaguas, corpiños, $ 2.80; blusas de gasa, $ 5.90; de velo, $ 7.50. 12-D.

MEDIAS, CALCETINES, CAMIsetas, pañuelos de punto a precio de fábrica en Independencia 850, al lado de la Caja de Ahorros. 12-D.

COMPRE SU ROPA BLANCA EN la Fábrica. Independencia 850. 12-D.

ANTIGUEDADES: PETACA CUEro de cien años y otros artículos vendo. Maipú 425.

ANTIGUEDADES: PETACA CUEro de cien años y otros artículos vendo. Maipú 425. d-14

PAPAS, CARBON, LEÑA DE Talhuen espino y monte. Compro a productores, hago contratos, ofertas. Almirante Barroso 44 o casilla 2556. d-12

CARBON, LEÑA, PASTO, AFREcho, etc., ofrece a precios ventajosos la Bodega La Paz. Almirante Barroso 44. Teléfono 2340. d-12

AMPOLLETAS 16 A 25 BUJIAS compro constantemente. Gorbea 2524.

BAÑOS BUENA CLASE $ 14. — Baños americanos $ 85. Baños lluvias $ 3. Calentadores Califont automáticos para baños $ 150. Lavaplatos buena clase $ 20. Tarros basureros $ 5. Mesas forradas $ 16. Lámparas acetileno $ 3, y larga cantidad artículos que enumerar. Antigua Fábrica Catedral, llegar a Brasil.

APRA-VENTAS DE NEGOCIOS

OCASION VENDO ALMACEN abarrotes, poco capital, arriendo barato. Andes 2601. D-13

OCASION, POR SALIR DEL país. Buena instalación de Botica y drogas, valor de 5,000, se vende $ 1,200. San Alfonso 1460, de 12 a 4. D-12

VENDO NEGOCITO ABARROtes. Gálvez 918. 4677-13-D

POR AUSENTARME VENDO BAR restaurant, buena venta diaria, derecho a posesión. San Pablo 2460. Clasificado 2.a categoría. 4753-D-13

VENDO NEGOCIO POCO CAPItal, calle Chacabuco número 1256. 4741-D-13

VENDO ALMACEN DE ABARROtes por ausentarme de Santiago. Buena casa habitación, San Francisco 1199. 4772-12-D.

COMPRO CONTADO ALMACEN abarrotes, de cinco a seis mil pesos, con casa habitación. Ofertas: J. R., Correo N.o 2. 12-D

POR AUSENTARME DEL PAIS vendo negocio de abarrotes poco capital, arriendo barato. Esquina grandes citées. Porvenir 859. d-13

BOTICA ACREDITADA VENDO por enfermedad. Tratar; Echeverría 995. D-12

POR VIAJE URGENTE VENDO almacén abarrotes con poco capital en espléndida posesión. Ventas comprobables. Tratar: Carmen 1399, esquina Victoria. D-13

SE VENDE NEGOCIO MENEStra buena clientela. Poco capital. Gálvez 165. D-13

VENDO ACREDITADA PENSION central, buenos beneficios, L. G. Casilla 1843. 13-d

BAR Y ANEXO EN PLENO COrazón de Santiago, vendo por enfermedad, (única ocasión). Detalles: Carmen 1067. 4861-13-D

VENDO NEGOCIO ABARROTES chico, por enfermedad. Mapocho 2055. 4865-13-D

VENDO O LIQUIDO NEGOCIOS establecidos, arreglándome directamente con los acreedores. Oficina B. Gómez. Huérfanos 1235. 12-d

HOTEL Y RESTAURANT EN LA mejor posición de calle Puente, en plena producción, con utilidades comprobadas, véndese. Capital, 30 mil pesos. Facilidades. — M. E. Gómez. Huérfanos 1235. 12-d

DIVERSOS

LA GRAN OCASION, COMPRA a domicilio toda clase de ropa y calzado de caballero de cuerpos delgados. Pago buenos precios. Dirigirse a Custodio Aguilera. San Pablo 2270. D-31

AGENCIA DE "LA NACION", Portal Edwards 2748, recibe avisos hasta las 9.30 P. M.

IMPRENTA ECHEVERRIA SAN Diego 1143, Teléfono Inglés 23 (Matadero). Se ejecuta toda clase de trabajos comerciales a los más bajos precios. Agencia de LA NACION. Recibe avisos hasta las 9.30 P. M. En venta: "La Semana Cinematográfica". Ventas de libretas, cuadernos, por mayor y menor. Artículos de escritorio.

MUNICIPALIDAD DE ÑUÑOA.— Clasificación de patentes. — Con fecha 24 de Noviembre se llevó a cabo la reunión de la Junta Clasificadora de Patentes, presidida por don Hernán Cortínez y con la asistencia de los miembros señores Rutilio Rivas, Joaquín Echenique, Santiago Webb, Enrique Mügler y Santiago Larraín.—Se procedió a clasificar los siguientes negocios en conformidad a la ley número 3,165 de 27 de Diciembre de 1916, oyendo previamente al inspector respectivo: Julio Gálvez, Irarrázaval 2616, taller obrero, al año $ 10; Compañía Maderera Malvoa, San Eugenio número 40, caballeriza particular, $ 15; Félix Nakouzi, Chile y España, Almacén y provisiones y anexos, $ 133.75; Ramón Osorio, Larraín 5883, caballeriza particular, $ 15; Margarita Leiva de G., Los Padres 668, puesto carbón y leña, $ 10; Adolfo Rillón, Irarrázaval 510, jardín y anexo, $ 37.50; Segundo Rojas, Irarrázaval, 2374, gásfiter, $ 10; Julio Gálvez, Irarrázaval 2624, cocinería, $ 10; Leoncio Vásquez, San Gregorio 2874, panadería, $ 25; Teodoro R. Jeldres, Irarrázaval 409, cocinería y anexo, $ 40; Eloy Acevedo, Avenida Macul, final, puesto pan, $ 25; Francisco J. Leiva, Los Padres 668, almacén y anexo, $ 50; María L. v. de Leyton, Bolívar 1630, almacén y anexos, $ 61.25; Teresa Barrera, P. L. Cuadra 286, puesto frutas, $ 15; J. Lorenzo Perce, Irarrázaval 2731, almacén, $ 100; Juan Arcos, Pasaje Martínez 619, caballeriza particular, $ 15; Domingo Vidal, Irarrázaval 2276, caballeriza particular, $ 15; Narciso Ros, Santa Elena 1238, fábrica ladrillos, $ 100; Pedro N. Saavedra, Fernández Concha número 100, fábrica escobas, $ 25; Armando Riveros, Irarrázaval 315, peluquería, $ 50; José Tapia, Egaña 33, taller zapatería, $ 10; Berta Reyes de Rojas, Sucre 2102, puesto pan, $ 12.50; Mateo V. Carja, Irarrázaval 2417, imprenta, $ 50; Alberto Contreras, Pizarro 1875, carnicería, $ 25; Luis Rojas, Irarrázaval 2571, taller compostura calzado, $ 10; María del Rosario Díaz, Irarrázaval 2775, verduras y frutas, $ 25; Vicente Miranda, Irarrázaval 2232, caballeriza particular, $ 15; Julia A. de Bustamante, Los Padres número 570, puesto pan, $ 15; Clodomiro Avilés, Irarrázaval 2020, caballeriza particular, $ 15; Josefina Valderrama, Pizarro 1697, puesto carbón y leña, $ 15; Tadeo Gutiérrez, Irarrázaval 273, restaurant y bar, $ 1,000; Nicasio Valbuena, Irarrázaval esquina Ortúzar, depósito de licores, $ 250; Guillermo Wilson, Irarrázaval 2544 al 50, hotel y restaurant, $ 1,000; Manuel Muñoz, Avenida Ossa 595, hotel y restaurant, $ 1,000; Ricardo Sánchez Valdés, Setiembre 96, jardín, $ 25; Eduardo Amengual, Irarrázaval esquina Pedro Lucio Cuadra, botica droguería, $ 250; Tránsito Balbontín v. de G., P. L. Cuadra, puesto de pan, $ 15; Ana Osorio de Villarroel, P. L. Cuadra 18, taller zapatería, $ 10; Zoila Fuenzalida Pizarro 1756, matrona, $ 12.50; Emilio Herrera, Egaña 269, caballeriza particular, $ 15; Claudina Aránguiz, Plaza Municipal, venta empanadas y pasteles, $ 50; Herminia Aguirre, Irarrázaval número 3465, pastelería, $ 50; Ana Pinto, Irarrázaval esquina M. Montt, verduras y frutas, $ 12.50; Manuel Avallay, P. L. Cuadra 541, peluquería, $ 15; Emilio Verpoestz, Irarrázaval 2551, jardín, $ 50; Samuel Ponce, Monseñor Eyzaguirre s|n., caballeriza particular, $ 15; Enrique Mügler, Bartolomé Cañas s|n., caballeriza particular, $ 15; Enrique Meneses, Irarrázaval 2794, taller carpintería, $ 10; María Latorre, Las Acacias 3024, cocinería, $ 25; Gregorio Guajardo, Irarrázaval 1940; anexos de almacén, $ 13.75; Joaquín Walker Larraín, Población Walker, fábrica ladrillos, $ 50; Carlos Bustamante, Monseñor Eyzaguirre 101, caballeriza particular, $ 15; Emperatriz Carrasco, Las Acacias s|n, cocinería, $ 25; Fermín Bórquez C., San José 460, bodega frutos del país, $ 25; Vicente Luksil, Irarrázaval 2621, mercería, $ 100; Juan de D. Olea, P. L. Cuadra 517, puesto cecinas, $ 25; Rosa Argomedo, almacén por menor, Barros Arana 296, $ 25; Encarnación Farías, Irarrázaval 827, venta empanadas, $ 15; Augusto Medina, Irarrázaval esquina Bremen, empanadas, $ 50; Arturo Manovellas, Camino de Macul s|n., almacén y anexos, $ 135; Arturo Valdivia, Irarrázaval 2571, droguería, $ 250; Clodomiro Ercilla, Larraín 5929, almacén provisiones y anexos, $ 55.—El Tesorero Municipal. D-12

$ 148 TERNOS CASIMIR IMPORtados, confección primera calidad, ofrece "Cooperative Sastrería". — Agustinas 877. 18-d

LAVANDERIA SE VENDE POR cambio de residencia. Buena clientela. También se venden útiles y estantería suelta. Purísima 217.

COMPONGO MUEBLES A DOmicilio. Diez de Julio 385. 12-D

GANADO A COMISION. — ME encargo de beneficiar en el Matadero Público de esta ciudad, ganado vacuno por cuenta ajena o a comisión. Cuento con la experiencia de 25 años y clientela escogida y numerosa. Referencias pueden solicitarse de la Feria Izquierdo, Oficina, calle Estado N.o 52. Tratar en la misma Oficina de la Feria, de 2 a 4 P. M., y en el Matadero, departamento 9 oriente, de 9 a 11 A. M., con José Santos González. 4714-D-16

VENDESE COLECCION DE EStampillas, 3,500 ejemplares, de ocasión. Toesca 2364. 12-D

SOCIO BUSCO CON QUINCE A veinte mil pesos, para continuar elaboración alamedas. Aporto maquinarias, ventajosos contratos, trabajo personal. Casilla 3135. 4674-12-D

ECONOMIZARA UN 500% ENcerando sin encerador, con cera preparada "Ideal"; la preferida. Tarros: $ 3.00, 5.00. Teatinos 94. 4738-D-13

SE AVISA A LOS JOVENES Y señoritas que han ocurrido a Agustinas No. 1148 para ocuparse en un trabajo nuevo, honrado, fácil y reproductivo, que ya se les puede atender de 9 a 12 A. M. y de 2 a 6 P. M. 4760-12-D.

TAQUIGRAFIA INGLESA, EN siete lecciones, enseña por correspondencia, profesor graduado en Estados Unidos. Compañía 1065. Oficina 18. 4773-15-D.

ACORDEON, PLIZADO FINO, perfecto, perdurable, las mejores máquinas de Santiago. Tableados de todos tamaños, entrega rápida, los precios más bajos. Caladora competente necesítase. Sombrerería, Plazuela Santo Domingo, frente Iglesia. 4771-13-D.

PANTALONES MEDIDA $ 25, Primera cuota, $ 10; pagos parciales, rico traje medida, $ 100; casimires, saldos, recíbese hechuras. Talleres económicos. Atiéndese Domingo. V. Mackenna 1080. d-12

RIFA BICICLETA WANDERER, efectuada Viernes, números favorecidos: 81, 242, 42, 234, 284, 78, 110, 230, 227, 2, 260, 137, 250, 272, 127, 131. Reclamos: Esperanza 355. 4812-12-D

DESEO SABER LA DIRECCION de la señorita Dolores Varas Moya. Dirigirse Hotel Plaza, pieza N.o 24. D-16

SEÑORITAS: HAGO POSTIZOS, raya natural. Precios bajísimos. Juarez 643. D-12

EMBALSAMO PAJAROS Y ANImales. Curto y limpio pieles. Olivos 950. D-12

SEÑORAS: TRANSFORMO PIEles y plumas. Hago capas de marabú. Olivos 950. D-12

CEREZAS, DURAZNOS, LIMOnes, ventas por mayor y menor, descuentos. Brasil 431. D-13

COMERCIANTES CEREZAS. Brasil 431. D-13

SEÑORAS, CEREZAS LINDAS para mesa. Comprad, Brasil 431. D-13

VENDO BICICLETA PEUGOT, en perfecto estado. F. Vivaceta 853. D-13

SASTRERIA "THE BRITISH Tailor", San Antonio 289. En los sorteos verificados con esta fecha salió favorecido: 10.o club el N.o 72; 11.o club, el N.o 83; 12.o club, el N.o 135; 13.o club, el N.o 20. D-12

SASTRERIA THE OLD TAILOR, Agustinas 821. En Santiago de Chile a 11 de Diciembre de 1920, se efectuó el sorteo 23 del 1.er club y salió favorecido el N.o 57. El 2.o club N.o 80; 3.er club en formación, quedan pocos números. 4866-12-D

COLCHONERIA LA SUD - AMEricana. Hace trabajos a precios muy bajos a domicilio. Rosas N.o 2214. 4974-13-D

SE HACEN TRAJES SASTRES Y elegante y toda clase de confecciones, trajes de velos de 12 a 18 pesos. Carmen 629. 4904-12-D.

SASTRERIA LA CIUDAD DE Londres, Alameda 1311. Los sorteos favorecidos ayer, resultaron ser los siguientes: Del 1er. Club, el número 66; del 2.o Club, el número 73; del 2.o Club el número 115; del 2.o Club, el número 135; del 2.o Club, el número 22. 4933-12-D.

COMPONGO SOMMIERS A DOmicilio. Llámene personalmente o escríbame. Ñuble 650. 12-d

GRAN SASTRERIA. — AHUMAda 23. Avisamos a los socios de nuestros clubs que han salido favorecidos: en el 23.o sorteo del S., el 44; en el 12.o sorteo del T., el 69; Club U. en formación, cuota semanal, $ 7; con derecho a $ 160. — Femenía y Co. 12-d

HABIENDO COMPRADO LOS derechos a los acreedores de la Sucesión de Manuel Cerda González, Layseca N.o 10., no reconoceré ninguna cuenta después de 3 días de esta fecha.—Santiago, Diciembre 11 de 1920—Horacio Sanhueza. 14-D.

CABALLEROS: MANDEN A DAR vuelta sus ternos, quedan nuevos, $ 28. Sobretodos $ 26; hace composturas y zurcidos, trajes grandes reducen a niños. Bilbao 270. 12-D

UNICA TINTORERIA BARATA, ternos, vestidos, desde $ 7. San Diego 211. 11-D

PRECISO SOCIO CON 10,000 PEsos para negocio incalculable utilidad. San Diego 1680. 13-D

SASTRERIA "LA POLAR". EN EL sorteo verificado el Sábado salió favorecido el N.o 1, perteneciente al señor Manuel Galdames.

INSTRUCCION

"CURSO DE VACACIONES". — Instituto San Martín. San Martín 64. Teléfono inglés 213. Sistemas concéntrico y antiguo. Humanidades y preparatorias. Recibe internos, medio-pupilos y externos. Profesores titulados. 3750-D-12

CONTABILIDAD. — ENSEÑANza rápida, práctica, individual. Pídase prospecto. Profesor Villarroel. Casilla 7503. 20-d

TARTAMUDOS: ENSEÑANZA INdividual y colectiva, dada bajo la vigilancia del Director del Instituto de Sordo-Mudos. Dardignac 193. Casilla 3474.

SOCIEDAD DE INSTRUCCION Popular. —Cítase a junta general a los socios de esta institución, para el Jueves 16 del presente, á las 9 en "El Mercurio". 4709-D-12

ENSEÑANZA COMPLETA, RApida, práctica de inglés. Preparación exámenes. Profesor Coghlan. Moneda 1015. 4749-D-13

INGLES! PROFESOR LONDInense, culto, con espléndidas referencias, enseña el idioma rápidamente. Pronunciación perfecta. Preparación para viajes a Inglaterra y Estados Unidos. Traducciones. Exámenes.—Londoner; 535 Teatinos 535, (entre Catedral y Santo Domingo). 4761-16-D.

PROFESORA DE INGLES DA Clases prepara exámenes, Erasmo Escala 2200. 12-d

CURSO DE VACACIONES, HUmanidades 1.o al 6.o año, sitema antiguo y concéntrico, preparatorias el mejor profesorado universitario. Comercio, cursos rápidos, vacaciones 3 meses. Contabilidad comercial, agrícola, bancaria, etc. Inauguración 1.o de Enero. Matrícula abierta. Instituto Zanelli. Bandera 84, Moneda 1118, Teléfono 704.

HUMANIDADES, PREPARACION de exámenes universitarios, sistema antiguo y concéntrico; profesorado titulado en Instituto Pedagógico; también clases domicilio. Cursos funcionando, individuales y colectivos. Numerosos certificados aprobación universitaria. Liceo Sócrates, anexo Instituto Mercantil. Estado 239. Teléfono inglés 273. Próximo Gath y Chavez. 4856-D-13

CURSO VACACIONES. — LICEO Chileno. Plaza Yungay. Sistemas concéntrico, antiguo. Humanidades. Preparatorias. Internado. Externado. Profesorado titulado. D-14

SEÑORITAS: CURSOS COMERciales, atendidos por profesoras del Estado, contabilidad (comercial, agrícola o bancaria), aritmética comercial, castellano, redacción mercantil, francés, inglés (alemán o italiano); taquigrafía, escritura máquina, legislación comercial, caligrafía, moral, enséñase por $ 35 y 20 mensuales, según cursos, todos los ramos. Instituto Mercantil, Estado 239. 4856-D-13

ENSEÑAMOS MAQUINA UNDERwood, contabilidad, idiomas, tres pesos mensuales. Trabajamos vacaciones. Hacemos copias máquina. Morandé 436. 4806-12-D.

CORTADORES Y ZAPATEROS.— Técnica modelista enseñamos personal y por correspondencia, por 5 pesos semanales. Dirigirse a Morandé 291. Academia Técnica. 4929-12-D.

MATERIALES DE CONSTRUCCION

TECHO AMERICANO ACANAlado, $ 3 plancha. Aróstegui Yanetti, Manuel Rodríguez 854. E-7

EMPRESA DE ASFALTO, TRAbajo garantido. Compro asfalto usado. Balmaceda 865. D-22

DE OCASION SE VENDE REJAS fierro para ventana y dos ventanas completas. Serrano 735. 4732-D-13

VENDO ZINC BLANCO PRIMER uso, y negro. Madera de demolición. Toesca esquina Padura. 12-D

PALAS PARA PANADERIAS, hace Fábrica El Progreso, Sotomayor 37. D-12

PUERTAS, VENTANAS, GALErías, hace Fábrica El Progreso. Sotomayor 37. D-12

LINGUE SECO, EN TABLA Y tablones, vende Sotomayor 37. D-12

CEMENTO DE PRIMERA CLAse, en sacos y barriles, vende depósito Sotomayor 37. D-12

CONSTRUCCIONES Y REPARAciones de edificios, ejecuta, Sociedad El Progreso. Sotomayor 37. D-12

FIERRO GALVANIZADO ACAnalado para techo nuevo de un uso vendo barato. Sotomayor número 37. D-12

MADERAS DE TODAS CLASES, vende Barraca El Progreso, Sotomayor 37. D-12

COMPRO SETENTA METROS cuadrados de galería con o sin vidrios. Bellavista 359. D-12

VENDO ALAMBRE LISTO PARA enfardar pasto. F. Vivaceta 853. D-13

MUEBLES Y VARIOS

GRAN PIANO "ERARD", ARMAdura metálica, vendo flamante $ 1,100. Salas 222. D-12

COMPRO MUEBLES, AMOBLAdo salón, piano, alfombrado, espejos, cortinajes, comedor, dormitorio, piezas sueltas, pago bien contado. Escribir, casilla 3056, solamente. 4360-D-12

VENDO AMOBLADO COMEDOR. Aparador, trinche y vitrina. Mesa correderas. Moneda 2288. 4501-D-13

VIDRIERAS CON MESONES, DE 3.40 largo por 2 metros alto, véndese dos, mitad su valor. Estado 142. 4553-D-12

PIANO DESEO ARRENDAR, SAN Pablo 3102. 12-D.

PIANO PARA ESCUELA DE campo, compro; indicar marca y precio módico a Correo Central. I. R. L., ciudad. 4687-12-D

VENDENSE BARATO ELEGANtes amoblados: hall, salita, azotea, cojines, hamaca, telones y muchas plantas finas. Sotomayor 224 de 4 a 6. 4668-12-D

VENDO DE OCASION MUEBLES tapizados en cuero y yuto, mesa comedor, cómoda, sillas doblar y cocina económica. Serrano 735. 4734-D-13

DE OCASION Y POR URGENCIA vendo ropero con espejo y media docena sillas, comedor. San Martín 76. d-13

SE VENDE UN RICO PIANO DE estudio en Delicias 3423 A. 12-A

PIANO ESTUDIO, BUENA MARca, vendo regalado. Gorbea 2524. 12-D

VENDO RICO PIANO ALEMAN, San Pablo 2025. 12-D

SE VENDEN, DE OCASION, UN juego amoblado dormitorio estilo inglés, nuevo, en 600 pesos; un peinador con mármol y espejo, 60 pesos; una cama completa, 150 pesos. Tratar: San Francisco 945. 4792-13-D

VENDO DOS PIANOS DE ESTUdio y uno eléctrico de ocasión. Recoleta 530. D-16

PIANO MUY BUENA MARCA, vendo en $ 500. Chacabuco 569. D-14

CON URGENCIA VENDO MUEbles por cambio de residencia. Echaurren 654. D-12

DE OCASION VENDO TODA clase de muebles y Phonola. Lira 663. D-12

VENDO MEDIO AMOBLADO salón. Vergara 472. D-12

VENDESE BARATO APARADOR, mesa de comedor, mandolino y rótulo de sombrerería. Carmen 577. D-12

PIANO SE VENDE; ERARD DE cola, en perfecto estado. Verlo y tratar: Cóndor 749. 4862-13-D

VENDO UNA ALFOMBRA Y UTIles de casa. Blas Cañas 449. 14-d

VENDO UN COLCHON, CUATRO sillas de Viena y cuatro rosetones de yeso. San Isidro 227. 4880-12-D

MUEBLES SALON, ESCRITORIOS dormitorio, mesas cocinas, vidrieras divisorias, espejos Imperio, liquidamos. Prat 103. 12-D

RELOJES, MUEBLES, SILLAS, catres, vende pagadero mensual, indique domicilio. C. S., Casilla 386.

OCUPACIONES

COCINERA SE NECESITA UNA para matrimonio solo. Cumming 828. D-28.

COCINERA RECOMENDADA SE pa oficio, necesito: Blanco Encalada 2529. 4653-D-12

COCINERA SE NECESITA PARA cocinería. 10 de Julio 49. 4670-13-D

COCINERA NECESITO, SEPA ALgo de cocina italiana. Necesario traer buenas recomendaciones. Vicuña Mackenna 264. 4736-D-13

COCINERA BUENA, SE OFRECE una con hijo grande. Miraflores 569. 4683-D-12

COCINERA Y NIÑA PARA LA mano con recomendación, necesito. Santo Domingo 1645. 4758-12-D.

COCINERA FORMAL NECESITA familia sin niños; cocina gas. Carmen 177. 13-D

COCINERA NECESITO POCA FAmilia. Diez de Julio 448. 12-D

NECESITO UNA COCINERA Y dos niñas de mano para llevar a Constitución. Exígese recomendación. Dávila 681. Santiago. D-13

COCINERA: NO SE NECESITA que no sepa preparar congrio negro, que ya se vende en San Antonio 774, Teléfono 2002, a $ 1.00 el kilo. ¡Es tan bueno como el congrio colorado 4717-12-D

ALEMAN MECANICO DESEA ocupación de jefe de taller o montador de casa importadora. Buenos certificados. —R. K., Correo Central. N-31

COSTURERAS COMPETENTES para pieles, en trabajos finos, pago buen precio. Peletería Blanco Encalada 1619. 4416-D-12

NECESITO DOS NIÑAS PARA piezas y comedor. San Pablo 1222. Hotel. D-13

SE OFRECE CHAUFFEUR PAra Ford de arriendo o particular. Dirigirse por carta: Bascuñán 1247. Nicolás Reyes. D-12

"Se necesita un buen empapelador que conozca su oficio."

Tal fué el anuncio publicado en el diario de mayor circulación que me ha permitido encontrar trabajo de mi agrado.

CURTIDO AL CROMO. OPERArios competentes en conclusión de cabritillas, necesita curtiembre del sur. Tratar en Miraflores 269. 4554-D-12

NECESITASE COSTURERA COMpetente. Santo Domingo 615. 4567-12-D.

RELOJERO COMPETENTE NEcesito, Compañía 1832. 4568-12-D.

MECANICO MUY COMPETENTE y con buenas referencias, necesito para campo a dos horas de Santiago. Exígense comprobantes de capacidad. Dirigirse R. C. P., Correo 2, Casilla 4558.

CHAUFFEUR, POR AUSENTARse sus patrones a Europa, se ofrece, para 1.o Enero, buen chauffeur. Recomendaciones de primer orden. Prefiere casa comercial. Casilla 3511. 4592-12-D

EMPLEADA SEPA PONER INyecciones necesítase. San Ignacio 589. 4711-D-12.

AMA DE LECHE SE NECESITA; se paga buen sueldo; presentarse con la guagua, de 2-3. Estado 44. 4696-13-D

SE NECESITA UNA EMPLEADA para las piezas, con buenas recomendaciones. Delicias 319. 4686-12-D

OFREZCO MIS SERVICIOS DE cocinera para Valparaíso u otra costa. Curicó 204. 4688-12-D

APLANCHADORAS CAMISAS, muy bien pagadas, Santa Victoria 354. Casa particular. 4705-13-D

SIRVIENTE REGULAR EDAD, sepa cocinar, para dos personas. Lacunza 1428. 4667-13-D

SE NECESITAN OFICIALES ZApateros. Dirigirse, Llay-Llay, Zapatería El Ferrocarril, de Roberto Figueroa. 4666-15-D

FARMACEUTICO PARA REGENtar botica en provincia, se necesita. Referencias, Matucana 30, de 12 a 1 1|2. 4666-17-D

EN CASA PARTICULAR NECEsítase modista conozca bien modas. Claras 724. 4684-13-D

EMPLEADA PARA COCINA LLEvar al campo, recomendaciones. Avenida Aspaña 597. 4754-D-13

ADMINISTRADOR PARA HOtel, Club o Balneario, se ofrece con larga práctica y certificados de primer orden.—P. M. H., Correo, Viña del Mar. D-17

VENDEDORES Y REPARTIDOres con clientela necesito, colocar vinos primera calidad. Jofré 393; 10 a 11½ A. M. 4750-D-13

EMPLEADA PARA LA MANO, necesito. Deberá ir a veranear a Valparaíso. Rosa 2618. 4743-D-12

CABALLERO EXTRANJERO, SOlo, necesita empleada de casa con buenas recomendaciones de casa francesa. Indispensable sepa cocinar y llevar una casa ordenadamente. Se tomará informes. Nueva York 71 (cerca La Bolsa). N—O

NECESITO UN BUEN PELUQUEro, aseguro $ 40. Mapocho 1084. d-12

CAMISERAS, POSTICERAS, FIeras, necesito. lavandería Le Grand Chic. Delicias 2369.

JOVENES Y SEÑORITAS, QUE deseen ganar mucho dinero, con un trabajo honrado y fácil, ocurran a Agustinas No. 1148, entre Bandera y Morandé de 9 a 12 A. M. y de 2 a 6 P. M. Se recomienda llevar certificados de honradez y buena conducta. 4760-12-D.

TRABAJADORES COMPETENtes en aprensaduras de pasto, necesito una cuadrilla. Erasmo Escala 2946. 4770-12-D.

NECESITANSE DOS EMPLEAdas, cuidar niñitas, costura y servir piezas; otra, cocina y servicio comedor. Exígense recomendaciones. Tratar de 1 a 3 P. M., en Dieciocho 679. 13-D.

NIÑA DE 13 A 15 AÑOS, PARA cuidar niñita, necesito. Arturo Prat 431. d-12

SEÑORITA PARA VENDER FRUta necesito, Pago $ 40, con toda comida, Independencia 304. d-12

NECESITAMOS POSTICERAS, CAmiseras de doblez y lavanderas. Lavandería Bonaerense. Merced 246. 12-D

NORMALISTA, TERCERO PEDAgogía, ofrécese cualquiera ocupación. Alberto Poblete. Correo 2.

MOZO COMPETENTE EN ASEO de oficina y con referencias de primer orden se necesita Agencia Havas. Moneda 1015. Tratar de 9 a 10 A. M. Se prefiero al que sepa andar en bicicleta. 12-D

NECESITO VENDEDORES AMbulantes para empanadas y pan dulce. Carreras 720. d-12

NECESITASE MECANICO COMpetente para armar, componer y vigilar maquinaria a vapor. Ofertas a Daube y Cía., Merced 798 esquina San Antonio. 4793-14-D

NECESITO NIÑERA CON RECOmendaciones. Molina N.o 80. 4794-12-D

CAJISTA DISTRIBUIDOR, MARginador y ayudantes de encuadernación, necesita Imprenta "Artes y Letras", Estado 48. 4795-13-D

SEÑORITA CON PRACTICA EN trabajos de oficina y contabilidad y escribe a máquina, se ofrece. San Pablo 1446. 4796-12-D

SE NECESITA UNA SIRVIENTE para el comedor. Maipú 539. 4797-14-D

NIÑA JOVEN, APRENDIZA CHAlequera, necesito. Pedro Lagos 1152. 4800-12-D

MUY BUENAS AYUDANTAS EN modas, necesítanse. Copiapó 836. 4802-13-D

CABALLERIZO HERRADOR buenos informes, necesito. Subercaseaux 1631. 4805-14-D

NIÑO GRANDE PARA LOS MANdados, con recomendaciones, necesita La Ilustración, Moneda 873. 4807-13-D

CONTABILIDADES MENSUALES encárgase llevar; mucha práctica. Precios módicos. Sevilla 1275. D-13

TORNEROS MECANICOS NECEsito. Bravo 641. Providencia. D-13

COSTURERA PRACTICA EN toda clase costura, recomendada, necesito. Dávila 759. D-12

HERRADORES COMPETENTES necesito buen sueldo. Avenida Irarrázaval N.o 321. D-14

SE NECESITA UN BUEN SACAdor de puntera que sepa ruletear. Por meses o al día. Dirigirse mandando copia de certificados a casilla N.o 4300 (Valparaíso).

NECESITASE DOS EMPLEADAS formales con buenas recomendaciones, una de ellas sepa cocinar y la otra que cuide niños en Vicuña Subercaseaux número 8, entre San Pablo y Sama, entrando por Amunátegui. D-12

NECESITASE PERSONA FORmal para ocupación nocturna como portero de centro familiar. Tratar: Arauco 1050, de 9 a 11 P. M. D-12

ZAPATEROS BLACK Y NIÑA para los mandados, necesito. Martínez Rosa 2319. D-12

NECESITO EMPLEADA SERIA para la mano y las piezas, aseada, y trabajadora, sepa desempeñar. Arturo Prat 721. D-13

TALLADORES EN MADERA NEcesito. Avenida Condell 15 A. D-12

JARDINERO, HORTELANO, ARboricultor, gallinas finas, se ofrece cuidar quinta en Quillota. Ricardo Santa Cruz 567. Santiago. D-12

SERVIDUMBRE LA MEJOR DE Santiago. Pídala Bandera 339. D-12

PANTALONERAS MUY COMPEtentes, con muestra, necesítanse. Bandera 248. Altos. 13-d

CHALEQUERAS MUY COMPEtentes, con muestra, necesítanse. Bandera 248. Altos. 13-d

OPERARIOS SASTRES DE OBRA grande, con muestra, necesítanse. Bandera 248. Altos. 13-d

NECESITASE EMPLEADA. PAgase buen sueldo. Cochrane 60. 12-d

HORNERO SE NECESITA, QUE sea competente en su ramo, y sobrio en sus costumbres; se paga buen sueldo. Panadería Porteña. Los Andes. 16-d

MATRIMONIO SOLO SE OFREce para Santiago o Valparaíso, con buenas recomendaciones. Dirigirse a B. M. N. — Puerto Montt.

SIN SUELDO OFREZCOME acompañar señora respetable a la costa. Luz. Correo 3. 4864-12-D

NIÑA PARA MUY POCO SERVIcio, necesítase. Santo Domingo N.o 1873. 4869-13-D

SE NECESITA UNA NIÑA PAra la mano, con recomendaciones. Andes 2631. 4870-14-D

JOVEN COMPETENTE ABARROtes, necesítase buenas recomendaciones. Santa Rosa 488. 4877-13-D

NECESITO EMPLEADA PARA aseo, por horas. Bandera 669 A. 4878-12-D

NECESITO CARRETONERO CON buenas recomendacionesy carnet. San Pablo 2059. 4879-13-D

HORNERO SE NECESITA, QUE sea competente en su ramo, y sobrio en sus costumbres. Se paga buen sueldo. Panadería Porteña. Los Andes. 16-D.

NIÑO CON RECOMENDACIONES de honradez, edad doce a catorce años, necesítase para mandados. Fábrica de Camisas Sportsman. Carmen 667. 4897-12-D.

OFRECESE SEÑORITA REGUlar edad para acompañar señora, sea aquí o fuera de Santiago. Dirigirse M. C. F., Correo 6. 4901-12-D.

JOVEN PRINCIPIANTE CON conocimientos de tercer año humanidades y buena letra, se ofrece para cualquiera ocupación. Escribir a V. Orellana C.—Moneda 1661. 4927-12-D.

SEÑORITA, PRESENCIA Y FIgura, necesita Compañía Chilena de Bailes. Cochrane 116. 4924-12-D.

CALADORA COMPETENTE SE necesita. San Diego 1124. d-13

COSTURERA MUY COMPETENte trajes señoras, necesito urgente. Eyzaguirre 1170. 12-d

PIANISTA COMPETENTE NECEsito con urgencia. Tratar, Mapocho 1126. Restaurant Lagané. 13-d

SE NECESITA MAYORDOMO DE comedor. Hotel Majestic. 21 de Mayo 815. 14-d

NECESITO NIÑAS PARA HACER sobrecama. Bascuñán 473. 13-d

OBJETOS PERDIDOS

GRATIFICARE A LA PERSONA que haya encontrado el Martes pasado una llave en calle Dávila. Dirección: Dávila 643. 4740-D-12

MAQUINARIAS

(COMPRA-VENTAS)

SE COMPRA MAQUINA FRIgorífica, capaz de producir de 2 a 5 toneladas de hielo en 24 horas. Ofertas calle Blanco 949, o casilla 1458, Valparaíso. D-13

MAQUINA DE COSER DE PIE, se vende en Pérez Valenzuela número 343. Providencia. 4557-D-12

VENDO BOMBA, TRASBASIJAdora de mano en perfecto estado. San Martín 870. 4577-12-D.

VENDO MAQUINAS TAPADORAS y capsuladoras. San Martín 870. 4577-12-D.

VENDO MOTOR ELECTRICO 8 H. P. 440 volts, completo. Matucana 1377. 4594-12-D

DIENTES Y ESLABONES PARA trilladoras "Case" y otras, vende Preisler, Huérfanos 2448. 14-D.

GOLILLAS PARA HARNEADOras "Boby", diferentes tamaños, vende Huérfanos 2448. 14-D.

SE VENDE UN TALADRO MEcanico y varias heramientas para carrocería. San Martín 1001. 4660-D-12

PICADORA PARA PASTO A MAno, compro; ofertas con precio a Casilla 621. 4752-D-12

TARRAJAS PARA CAÑERIA HASta 5 pulgadas, vende Esperanza número 3. 12-D

NECESITO MAQUINA CALADO, plisado y bordado. Domeyko 1723. 12-D

CLUB DE MAQUINAS DE EScribir "Royal".— En el vigésimo tercero sorteo, salió ayer favorecido el número veintinueve, perteneciente al señor Jorge Ariztía Serrano. A. Ferran y Co., Galería Alessandri N.o 14. Pida prospectos de los nuevos clubs. D-12

ROMANA 1,000 KILOS, VENDO ocasión. Bandera 38. D-12

LOCOMOVIL CLAYTON DIEZ caballos dos cilindros a precio de ocasión, vende Preisler, Huérfanos 2448. 14-D.

BANCOS LAMPEADORES "FARquhar", "Waterous" y tipo "Peña" vende Preisler, Huérfanos 2448. 14-D.

TRILLADORA "CASE 40", CILINdro alto, vendo garantida. Preisler, Huérfanos 2448. 14-D.

PRENSA "COLUMBIA", DE ACEro y "Whitman" doble volante vende, Huérfanos 2448. 14-D.

VENDO VARIAS HERRAMIENtas de herrero. Taladro, fuelle. Ocasión. Aldunate 1752. 12-d

COMPRO MOTOR MARINO O de automóvil de 15 H. P. Precio y datos: Raúl Torres, Casilla 4587. 12-D

DUEÑOS PANADERIAS LA FUNdición Francesa, 310 Matías Ovalle, tiene listas sobadoras, revolvedoras, fogones, puertas de hornos, ceniceros, parillos. Hace composturas, atiende pedidos provincias. d-12

FUNDICION SAN MIGUEL, Ofrece a precios convenientes, toda clase de material fierro fundido, para cañerías. Piezas especiales para íd., balanzas de 4 kg. y 8 kg. Bulnes 216. d-13

UNION INDUSTRIAL, SAN DIEgo, 276, composturas, máquinas coser, calar, bordar, tejer, plizar, etc., todo sistema, repuestos agujas y accesorios, atiende composturas a domicilio, precios módicos, trabajo garantido. d-12

MAQUINA COSER PAJA SOMbrero vende ocasión, San Diego 276. d-12

MAQUINA BORDAR CADENA movimiento automático vende ocasión, San Diego 276. d-12

MAQUINA PLIZAR VUELOS Y forrar botones vende, ocasión, San Diego 276. d-12

MAQUINA COSER SACOS CADEneta doble con mesa para trasmisión, vende ocasión, San Diego 276.

MAQUINA SINGER 45 K", PARA talabarteros muy potente vende, ocasión, San Diego 276. d-12

MAQUINAS COSER DE PIE Y DE mano vende ocasión San Diego 276. d-12

SAN DIEGO 276, RECIBE MAquinas a consignación, atiende a domicilio. d-12

INCUBADORA EN BUEN ESTAdo importada, vendo. Coquimbo 729. 12-d

VENDO 11 JUEGOS MOLDES Para hacer caramelos a precio de ocasión. Tratar, San Diego 645, oficina 6. 14-d

OCASION: TUPI, SIERRA-HUINcha, escoplo, serrucho. Prat 103. 12-D

HOTELES Y PENSIONES

FAMILIA HONORABLE OFRECE pieza amoblada con pensión. Tarapacá 862. D-15

DESDE $ 90 MENSUALES PENCOMIDAS DE FAMILIA, PENsión de mesa $ 70. Santo Domingo 1950. 3745-17-D

NUEVA PENSION ESPAÑOLA. Arturo Prat 218, se reciben pensionistas de mesa, precios módicos. 4174-D-16

EN CASA DE VIUDA HONORAble, arriéndase pieza amoblada, con o sin pensión. Arturo Prat 1575. 4362-D-12

PENSIONISTAS DE MESA O CON piezas, muy buena comida, encontrará, Arturo Prat 431. 4585-12-D.

$ 150 PENSION CON PIEZA PAra dos personas, $ 80 para una, $ 60 pensión de mesa, $ 50 a domicilio. Eleuterio Ramírez 1257. 4695-14-D

FAMILIA EXTRANJERA OFREce a matrimonio o dos caballeros, espléndido dormitorio, excelente comida. Todo confort. Estado 51. 4701-12-D

FRONT RONT ROOMS TO LET, Bedroom and Sitting-room, suitable married couple or two friends, in English house, Bath, every convenience. Moneda 2157 near Brasil. 4751-D-12

PENSION MADRILEÑA, PIEZAS amueblados, meses, días; también pensión sola. Rosas 1022. 4729-D-13

ROSAS 1066, 2 CUADRAS PLAZA Armas, excelente pensión; piezas amueblados desde 85. 4735-D-13

EXTRANJERO NECESITA PIEZA amoblada, sin pensión, en barrios entre San Francisco y Nataniel, cerca Alameda. Ofertas a H. B. Casilla 3017. 12-D

PENSIONISTAS, RECIBE CASA extranjera comida abundante, Maipú 435. 12-d

CASA FAMILIA DA PENSION DE mesa y domicilio. Eleuterio Ramírez 1041. 12-d

FAMILIA FRANCESA ARRIENda pieza con pensión a caballeros o matrimonios honorables. Moneda 613. 13-d

SALON BALCON OTRA PIEZA, con sin pensión, arriéndase. Cumming 672. 4926-12-D.

SE OFRECE PENSION A DOMIcilio, precios módicos. Miraflores 457. 13-d

DOY BUENA, ABUNDANTE PENsión de mesa. Bascuñán 252. 12-D

$ 90 PIEZA BALCON, AMUEBLAda con pensión. Huemul 406, esquina Cóndor. 12-d

VERANEANTES, ÑUÑOA, CASAquinta, familia respetable, recibe pensionistas, comodidades, Casilla 3882. 13-D

MEDICINA

"PENSIONADO ESPAÑOL", LUZ Riquelme de G. Especialidad enfermedades de señoras, partos. Pensionistas desde $ 35. Curaciones flores blancas, blenorragias, inyecciones. Examenes gratis, calle Buenos Aires 548. D-15

"STHENOSINA", TOMELA HOY mismo. Sanará cualquiera enfermedad. Pídalo: Farmacias acreditadas.

"CLINICA DENTAL", CARMEN 766. Trabajos elegantes, extracciones indoloras. Facilidades pagos. 4716-D-16.

CERTIFICADO. — QUINCE Años he sido enferma de reumatismo y seis meses impedida en cama sin poder moverme de dolores. Usé infinidad de remedios, sin mejorarme. Ultimamente usé HIGROMUS, del doctor Gleger, y sané en tal forma que ya me levanté, puedo andar y vestirme sola. — María Hunt v. de Potthoff, Riachuelo, Llanquihue. HIGROMUS se vende: Botica Greve, Ahumada 246. 30-d

NUEVA CLINICA DENTAL. — Delicias 880. Dentista titulado, trabajos serios y rápidos. La falta de una clínica dental de esta naturaleza, se hacía sentir en Santiago, pues, aparte de la Escuela Dental, no había otra que prestase sus servicios a precios bajos. En su sección especial cobra los siguientes precios: tapaduras, desde dos pesos; planchas, desde diez pesos; coronas, oro, desde quince pesos; puentes, desde 30 pesos, etc. 4801-12-D

JABON PALUDAN LEGITIMO, hermosea y suaviza la cutis admirablemente. 18-d

JABON PALUDAN LEGITIMO lleva estampilla de garantía en tinta lacre. 18-d

JABON PALUDAN LEGITIMO ES el preferido por las principales familias. 18-d

JABON PALUDAN ES EL MAS acreditado por su riquísimo perfume. 18-d

Era yo un hombre enfermo.—En la Sección Medicina de los avisos clasificados de LA NACION encontré la noticia de un practicante que aplicaba inyecciones alimenticias. El resultado ha sido tan admirable como la sección de avisos que mantiene el mejor diario del país.

SEÑORITA: ESE MAL QUE LA arruina, yo puedo quitárselo. Escríbame o venga personalmente. Llano Subercaseaux 236. 14-d

DENTISTAS ALAMEDA 383 (Bajos), planchas para masticación perfectas, desde treinta pesos, puentes, coronas, tapaduras porcelana, platino, precios módicos. Trabajos muy rápidos, personas ocupadas. Atiende Domingo, de 8 a 11. 3-N

PROFESIONES E INDUSTRIAS

ZURCIDOS INVISIBLES, RECOmienda su notable zurcidor japonés, especialista único. Sastrería San Diego 228. Telé fono Inglés 5046. Casilla 2604. 26-d

LOS TRAJES QUE VIRA ESTA casa no se conocen; son perfectos. 26-d

SAN DIEGO 228. TRABAJA A satisfacción y honradamente. — Atiende a domicilio. 26-d

NO MANDE VIRAR SU TRAJE sin antes ver los trabajos de San Diego 228. 26-d

TRAJES FINOS, HECHURAS EStilo inglés y americano; cortador extranjero. Precios bajos. San Diego 228. 26-d

SAN DIEGO 228. LA CASA QUE tiene más trabajo en virajuras y transformaciones. 26-d

AFINACIONES. COMPOSTURAS de pianos, ejecuta técnico europeo. Ordenes: Estado 277, (Zapatería Magallón). 12-D

ZURCIDOS. INVISIBLES, ESPEcialidad, virar trajes caballeros. Transformaciones, Cóndor 1158. 29-d

DOCTORA ELVA DE TAGLE, especialista imperfecciones cutis, atiende nuevamente su clientela Santiago. Moneda 1037. 3989-19-D

ZURCIDOS INVISIBLES, ESPEcialidad virar trajes caballeros. Transformaciones. Cóndor 1158. D-31

ELADIO MATEOS, CONTADOR. Organiza y lleva contabilidad. Casilla 3236. 4867-14-D

CONSULTE JUICIOS CIVILES Y criminales, apelaciones, particiones de bienes, posesiones efectivas, divorcios, cobranzas difíciles de letras, pagarées y toda tramitación legal; al abogado Jaramillo Arteaga, en Compañía 1313. Teléfono inglés 3043. Anticipa fondos, según convenio. Consultas gratuitas. 4868-12-D

CLINICA DENTAL, GALVEZ 123, de Manuel Vilos, atendida por profesional titulado. Especialista en dentaduras artificiales, planchas de aluminio, caucho y oro. Consultas, de 8 a 5.30 P. M. 4931-12-D.

PIANOS, AUTOPIANOS, AFINA, compone, Osorio, Huérfanos 1985. Teléfono Inglés 1495. 12-d

COLOCO INYECCIONES A DOmicilio, hipodérmicas, $ 1.50; introvenosas, $ 3; Mercedes 480. Yolanda Gómez. 13-d

MODAS: HECHURAS, VELO, ocho y quince pesos. Carrión 1281, próximo Independencia. 14-D.

SE HACEN CALADOS A MAQUIna. Independencia 850. 16-D.

PRESTAMOS DE DINERO

DINERO SOBRE HIPOTECA. — Hay listo para colocar en partidos desde $ 2,000 a $ 50,000 en primeras y segundas hipotecas. Negocios rápidos. Ramón Guzmán, Huérfanos 1250. 14-D

PROPUESTAS

DIRECCION DE OBRAS PUBLIcas.—Pídense nuevas propuestas públicas para la construcción del puente Río Bueno en Río Bueno, las que se abrirán el 17 del presente, a las 3 P. M. Bases y antecedentes pueden consultarse en la Inspección de Puentes y Caminos, donde se abrirán las propuestas.—El Secretario General. — Santiago, Diciembre 6 de 1920. 11-D

DIRECCION DE OBRAS PUBLIcas.—Pídense propuestas públicas para los trabajos de construcción de la Escuela de Carahue, las que se abrirán el 18 de los corrientes, a las 3 P. M. en la Inspección de Arquitectura, donde pueden consultarse los antecedentes.—El Secretario General.—Santiago, 4 de Diciembre de 1920. 16-D.

TERRENO INMEDIATO AVENIda Pedro Valdivia, vendo muy, bien plantado y cerrado. Verlo y tratar: Avenida Pedro Valdivia 1509. 4587-12-D.

MINISTERIO DE GUERRA.—SE piden propuestas públicas para la provisión hasta de la cantidad de 20,000 quintales métricos de cebada para la alimentación del ganado de las guarniciones de Tacna, Iquique y Antofagasta en el año 1921. La cebada será entregada en sacos de buena calidad para embarque, en carros del ferrocarril en las estaciones donde se ofrezca este artículo o a bordo en Valparaíso o puesto en los cuarteles de las guarniciones de Tacna, Iquique y Antofagasta. — Las propuestas se abrirán en la oficina del jefe del Departamento Administrativo el día 27 del actual, a las 3 P. M. Bases y antecedentes, en el Departamento indicado.—El Jefe del Departamento Administrativo. D-27

DIRECCION DE OBRAS PUBLIcas.—Pídense propuestas públicas para la terminación de las obras del Canal del Maule, las que se abrirán el 10 de Enero de 1921, a las 2 P. M. en la Dirección General de Obras Públicas. Bases y antecedentes se consultarán en la Inspección General de Regadío, Bandera 46.—El secretario general.—Santiago, 9 de Diciembre de 1920. 31-D.

REMATES

REMATE.—POR DECRETO DEL primer Juzgado Civil, se rematará el 16 de Diciembre a las 3 P. M., la propiedad número 317-319 calle Jotabeche, por el mínimum de $ 7,000. Facilidades de pago. Bases y antecedentes en secretaría. Juicio Rodrigo con Valenzuela.—El Secretario. 4562-D-13

REMATE.— EL 7 DE ENERO próximo a la una y media P. M. se rematarán las propiedades de la sucesión de don Ramón Coo, ubicadas en la calle Grajales 2332 y 2336. Mínimum, $ 30,000 al contado cada una. Bases y antecedentes en la secretaría del Quinto Juzgado Civil. Títulos en el Banco Hipotecario de Chile. —El secretario. D-13

REMATE DE UNA PASTELERIA y anexo Vidriería. El Lunes 13 a las 2 P. M. Por caducidad del negocio remataré al mejor postor: instalaciones y útiles, cuadros, molduras, pasteles. Detalles y a la vista: mañana, Diez de Julio 152. Neftalí 2.o Arce. Martillero Comercial. 12-d

REMATE PUBLICO DEL ALMAcén abarrotes Las Rosas esquina Plaza de Yungay, el Lunes 13, a la 1 y media P. M. Hay: gran surtido en abarrotes y conservas en general, artículos mercería, fierro enlozado, loza, escritorio y paquetería, cigarrillos, tabacos y frutos del país surtido. Licores y aguas gaseosas, aceite y té varias marcas, tarros, frascos muestrarios, depósitos parafina, pizarras, avisos, letreros y cortinas, molinillo N.o 7, balanzas, vidrieras paradas, y tendidas, armazones, mostradores, instalaciones de gas, cocina y medidores y muchos otros artículos a la vista. — S. Vargas Riquelme, martillero. Oficina Brasil 230. 12-D

PROPIEDADES
(COMPRA-VENTAS)

VENDO CASITA CON TRES PIEzas con quinta, casi por la mitad de su valor. Tratar: Edison 4883. Población San Antonio. D-17

CHALET EN LOS LEONES REcién edificado, con sitio plantado, todas comodidades, tengo encargo vender. Félix Mondini, Huérfanos 1175, oficina L., de 5 a 7 P. M. D-12

OCASION, $ 12,000 VENDO CAsa con establo. San Isidro 1528. Tratar: Prat 1575. D-12

VENDO SITIOS POBLACION Rogelio Ugarte. Tratar: Santo Domingo 2814. D-12

REGALO GRAN QUINTA SAN Bernardo. Urmeneta esquina Balmaceda, 4,780 metros frutales, en $ 15,000; $ 5,000 al contado, resto un año plazo, sin interés. Tratar: Nataniel 802. 4563-D-13

SE VENDE LA CASA SANTA FIlomena 231. Tratar en la misma. 4352-D-12

PARA INDUSTRIA, NEGOCIO, almacén, casa-habitación, etc., en Cisterna a 3 cuadras de Paradero eléctrico, véndese propiedad 1,150 metros, buenos cierros, casa 3 piezas grandes, galpón al lado, 120 metros cuadrados, techo galvanizado, cerrado totalmente, galpón, pesebreras, sitio plantado: cebada y alfalfa, árboles grandes, agua potable, luz eléctrica, etc. Sólo $ 12,000.—Guzmán, Silva y Cía., Huérfanos 1243. 12-D.

EN LA CISTERNA, POBLACION San Ramón, vendo sitio con casa y arboleda. Tratar de 7 a 11 A. M. San Diego 1635. D-12

50,000 VENDO CASA UN PISO, edificio sólido moderno con hall, galería, seis piezas habitación, fuera de servicio en calle Santo Domingo, situación central, deuda hipotecaria 15,000. Tratar: Bandera 78, Oficina 27, de 3 a 4 con dueño. 4715-D-13

SE VENDE UNA CASA AVENIda Irarrázaval N.o 2086, recién construída, con todo confort, con quinta y entrada para autos. Tratar: Avenida del Rosario N.o 903, de 8 a 12 A. M. 4682-16-D

OCASION. POR CAMBIO RESIdencia, vendo propiedad valor 28 mil pesos, situación comercial central. Mide 18 1|2 metros frente por 85 1|2 fondo; once piezas higiénicas; produce 260 pesos mensuales. Arboles frutales; no hay comisión. Tratar en Santiago, Chacabuco 35-A. 4697-12-D

SE VENDE PROPIEDAD GRANde para cité o fábrica. General Velásquez 35. 4744-D13

PERMUTO PROPIEDAD EDIFIcada, Quilpué, valor 10,000 pesos, por casita en Santiago, además, doy 8,000 pesos contado. Unión Americana 409-A. 12-D

SE VENDE EN PROVIDENCIA Avenida Padre Mariano N.o 144, chalet Moderno. Con todo confort, consta de dos pisos, quinta totalmente plantada con árboles frutales. Lindo jardín con entrada para auto. Tratar: Mercedes N.o 291. d-15

VENDO MITAD PRECIO, CASA, industrias lucrativas, valor 150,000 pesos; facilidad pago; acepta permutas rentas.—Vernier. Majestic Hotel. 4742-D-12

TERRENO INMEDIATO AVENIda Pedro Valdivia, vendo de ocasión, muy bien plantado y cerrado. Verlo y tratar: Avenida Pedro Valdivia 1509. 4587-D-13

VENDO CASA GRANDE, ENTENderse con su dueño. Nataniel 1445.

$ 160,00 LINDAS CASAS, ESTIlo moderno, recién construídas, 5 piezas, baño, cocina, W. C. Gas industrial y alumbrado eléctrico. Carros 33 y Avenida España, a 50 metros de la puerta. Se arriendan, Padura esquina de Gay. d-13

VENDO O PERMUTO CASAquinta a dos cuadras de Ñuñoa. Tiene muchos árboles frutales. Superficie, cerca de tres mil metros. $ 50,000. Facilidades pago. Francisco 2.o Celis, calle La Bolsa 27-B 13-D

EN LOS LEONES VENDO DOS chalets; uno con frente a Providencia y otro con frente a la Av. Los Leones. $ 65,000 cada uno. Francisco 2.o Celis, calle La Bolsa 27-B. 13-D

VENDO CASITAS, CALLE PEREZ de Valenzuela. Los precios fluctúan de siete a once mil pesos. Facilidades pago. Francisco 2.o Celis, calle La Bolsa 27-B. 13-D

EN LOS LEONES, VENDO SItios y casitas. Facilidades pago. Francisco 2.o Celis, calle La Bolsa 27-B. 4804-13-D

COMPRO CASITA SIN COMISIOnista hasta 7,000, dando contado 4,000, radio urbano. Correo 8, Telégrafo "Ramírez". D-12

$ 55,000 CASA DOS PISOS SErrano; 40,000 casa esquina Bascuñán, buena renta. Dueño Labarrera, Correo Central. 4898-13-D.

POR DUELO SE VENDE LA CAsa y Hotel Porvenir. Artesanos 701. Parque Recoleta. 4925-12-D.

SAN BERNARDO VENDESE SItio todo plantado, tratar, Chiloé 1205. 12-d

COMPRO SITIO GRANDE EN los alrededores. Pago por mensualidades. Casilla 6102. 12-d

CISTERNA, MEDIA CUADRA paraderos carros, vendo linda quinta saneada, $ 10,000 al contado, tiene 40 por 60 metros, gran arboleda frutal y parrones con habitación. Tratar: Avenida Matta 835. 4928-12-D.

SE VENDE DE OCASION UN TErreno, diez varas de frente por 40 de fondo, en Población San Ramón, Cisterna. Tratar Exposición 190.

OCASION: A LOS EMPLEADOS de los Ferrocarriles véndese casa dividida en dos, produce 230 pesos, carro eléctrico San Alfonso. Tratar Bascuñán 94 a las 9.

OCASION.—POR CAMBIO RESIdencia vendo propiedad en Quillota, valor 28 mil pesos, situación comercial central. Mide 18 1|2 metros de frente por 85 1|2 fondo; once piezas higiénicas; produce 280 pesos mensuales. Arboles frutales; no hay comisión. Tratar en Santiago, Chacabuco 35-A. 4697-12-D

$ 200,000.—AV. REPUBLICA. — Inmediato Delicias. Espléndida residencia de dos pisos. 20 habitaciones, servicio, hall, dos patios, quinta, garage, etc. Ramón Guzmán, Huérfanos 1250. 12-D

$ 100,000.—A. PRAT. INMEDIAto Delicias. Buena residencia con renta. Bajos 9 habitaciones y servicios, 1 hall y patio. Altos, 7 habitaciones, servicios, gran hall. Ramón Guzmán, Huérfanos 1250. 2-D

$ 70,000.—PIO IX, MAGNIFICA situación, edificio nuevo, sólido, muy bien tenido, compuesto de dos pisos, altos 5 dormitorios, pieza de baño, hall y galerías; bajos: salón, sala, escritorio, costurero, hall y todo servicio. Un bonito patio con piso mosaico y jardín. Ramón Guzmán, Huérfanos 1250. 12-D.

$ 39,000.—AVENIDA CONDELL, un paso Irarrázaval. Bonito chalet de dos pisos, mirador, 9 habitaciones, servicio, garage y quinta. Ramón Guzmán, Huérfanos 1250. 12-D.

$ 55,000.— ARTURO PRAT, BUEna casa habitación con renta. Bajos 12 habitaciones y todo servicio, 3 patios, altos: 5 habitaciones servicios, hall y galerías. Ramón Guzmán, Huérfanos 1350. 12-D.

$ 50,000. — SANTO DOMINGO, cerca Matucana. Superficie 21 por 75 metros. Linda casa quinta estilo chalet, 9 habitaciones, todo servicio, comodidades, galerías de vidrio.—Ramón Guzmán A., Huérfanos 1250. 12-D.

$ 42,000.— MAESTRANZA, SUperficie 13 por 37 metros, 11 habitaciones, servicio, 2 patios.—Ramón Guzmán, Huérfanos 1250. 12-D.

$ 42,000.—CONSTITUCION, PROxima a Bellavista, magnífica situación, espléndida casa moderna de 2 pisos, altos 10 habitaciones y servicios, galerías, etc. Bajos: 10 habitaciones y servicio, 2 patios, pisos de mosaico y jardín.—Ramón Guzmán A., Huérfanos 1250. 12-D.

$ 40,000.—MATURANA, BONITA casa habitación de un piso, ocho habitaciones y servicios, 2 patios, gas y electricidad.—Ramón Guzmán, Huérfanos 1250. 12-D

$ 32,000.—LIBERTAD, 10 por 40 metros, casa moderna, bien decorada, 19 piezas, hall y dependencias.—Ramón Guzmán, Huérfanos 1250. 12-D.

$ 45,000.— AVENIDA MIGUEL Claro, quinta bien cerrada y plantada. Cuperficie 22.50 por 75 metros; muy próxima a Providencia, pieza, para cuidador.—Ramón Guzmán, Huérfanos 1250. 12-D.

$ 27,000.— LIRA 10 por 34 MEtros, 7 piezas, 5 dependencias, 2 patios, pisos mosaicos.—Ramón Guzmán, Huérfanos 1250. 12-D.

$ 17,000. CHACABUCO, MUY BUEna situación. Edificio ladrillos estucado, compuesto de dos casitas con 5 piezas y servicio cada una. Produce $ 160 mensuales.—Ramón Guzmán A., Huérfanos 1250. 12-D.

$ 17,000.—BELLAVISTA, BUENA casita de cal y ladrillos, de dos pisos, 6 habitaciones y servicios, un patio.—Ramón Guzmán, Huérfanos 1250. 12-D.

$ 17,000.— NATANIEL, PROPIEdad esquina, almacén, 5 habitaciones y servicios. Renta: $ 200 mensuales.—Ramón Guzmán, Huérfanos 1250. 12-D.

$ 15,000.— SAZIE, BUENA CASIta, con 4 habitaciones, todo servicio.—Ramón Guzmán, Huérfanos 1250. 12-D.

$ 14,000.— FRANKLIN, A UN PAso de San Diego, situación muy comercial, casita con 4 habitaciones y 3 piezas de servicio.—Ramón Guzmán, Huérfanos 1250. 12-D.

$ 14,000.—LOS GUINDOS, BONIto chalecito con 5 habitaciones, servicio, luz eléctrica, jardín y arboleda. Superficie 40 por 40 varas.—Ramón Guzmán, Huérfanos 1250. 12-D.

VERANEO

EN PAPUDO CASITA RECIEN concluída, amoblada, desagües, calle de por medio Gran Hotel, arrienda. Juan Brito Gaete.— Ligua. n|o.

EN VALPARAISO SE ARRIENDA casa amoblada por la temporada de verano, en Avenida Pedro Montt 449, frente al Parque Municipal. 12-d

PLAYA MAITENCILLO. ARRIENdo casa amoblada, cómoda para familia numerosa. Tratar: Sazie 2469. D-12

EN MIRAMAR, SE ARRIENDA por los meses Enero, Febrero y Marzo, una casa amoblada de dos pisos, con jardín y vista al mar. Dirigirse a G. G. G., Pasaje Tongoy 2, Viña del Mar. 4558-D-12

VIÑA DEL MAR, ARRIENDO casa amoblada; verla y tratar calle Nieto N.o 2, cerca Estación Mira Mar. 4685-13-D

VIÑA. SE ARRIENDA CASA amoblada, linda vista, cinco dormitorios, salón, comedor, baño, luz eléctrica, calle Viana. Casilla 82, Viña. D-16

EN VALPARAISO, AVENIDA Francia arriéndase casa amoblada, $ 400.—Ruiz, Casilla 265. Valparaíso. D-13

LLOLLEO, ARRIENDO DOS CAsas, tratar, Delicias 2987, Sastrería El Nuevo Siglo. 13-d

EN CARTAGENA, VENDO O arriendo casa. Tiene 12 habitaciones y algunos muebles. $ 50,000 y $ 3,000 por toda la temporada. Francisco 2.o Celis, calle La Bolsa 27-B. 4804-13-D

QUINTERO.—VENTANAS arriéndase cómoda casa, orillas mar, incluso coche y carretón equipaje. Dista 30 minutos playa desde estación. Tratar: Catedral 1236, once a doce. 4808-15-D

CARTAGENA.—SEÑORA FIGUEroa atiende a su distinguida clientela. Tratar: San Diego 470, o Cartagena. 4811-13-D

VIÑA DEL MAR, OFREZCO CAsa amoblada, dos o más meses. Precio bajísimo, la mejor situación, calle Valparaíso 205. Datos casilla 429. D-19

CHALET AMOBLADO EN VIÑA del Mar arriendo por temporada verano chalet grande amoblado, situación central, calle Uno Norte a dos cuadras Plaza Principal con quinta, dos mil metros, parrón, árboles frutales, seis dormitorios, comedor, salón, escritorio, costurero, repostero, baño, 2 hall, dependencias, garage. Dirigirse: casilla 509, Valparaíso.

JUDICIALES

INVENTARIO SOLEMNE. — EN cumplimiento de lo decretado por el señor Juez del Cuarto Juzgado Civil de esta ciudad, don Fernando Santa María, el 20 del presente, a las 10 horas, y en mi oficina de la calle Huérfanos N.o 1242, procederé a la facción de inventario solemne de los bienes quedados al fallecimiento de don Eduardo Charme. Cítase a los interesados. Santiago, 7 de Diciembre de 1920. — M Gaete Fagalde, Notario. D-19. 4757-15-D

ESTRACTO. — POR ESCRITURA otorgada hoy ante mí, los señores Leopoldo Mayo y Conrado Blanch, formaron sociedad comercial colectiva para dedicarse al negocio de perfumería productos químicos y preparaciones. La razón social será "Blanch y Compañía", que usará con Leopoldo Mayo como único encargado de la administración, pudiendo usarla el señor Blanch, en caso de ausencia o imposibilidad del señor Mayo. El capital es $ 70,000.00, aportados: $ 40,000.00, dinero, por el señor Mayo; $ 30,000.00, dinero, mercaderías y útiles por el señor Blanch. La sociedad durará cuatro años, y tendrá su domicilio en esta ciudad. Santiago, Noviembre 24 de 1920.—Luis Cousiño T., notario. 4576—14—D

EXTRACTO. — POR ESCRITURA otorgada hoy ante mí, los señores Luis Figueroa y Enrique Puelma, formaron sociedad para trabajar, como corredores en la Bolsa Comercial de Chile, compra-venta de acciones, propiedades, préstamos y demás negocios. La razón social es "Puelma y Figueroa", que usarán ambos como administradores. El capital es de $ 20,000, aportados por mitad. La sociedad durará dos años, y tendrá su domicilio en esta ciudad.—Santiago, Octubre 25 de 1920.—Luis Cousiño T., Notario. 4730-15-D

DOMINIO.—DON FIDEL AMESTICA es dueño de los derechos que correspondían a don José Tadeo Gatica en la herencia de sus padres don Carlos Gatica y doña Margarita González, que consisten en un sitio ubicado en la calle Arancibia, del pueblo de Lampa, que deslinda al Norte sucesión de Manuel Antonio Ormazábal; al Sur, calle de su ubicación; al Oriente Gregorio Berríos, y al Poniente Lorenzo Arancibia. Adquirió estos derechos por compra que hizo a don Tadeo Segundo Gatica por el precio de $ 290 al contado, según escritura de 17 de Diciembre de 1909 ante don Florencio Márquez de la Plata. Se da este aviso en conformidad al artículo 58 del Reglamento del Conservador de Bienes Raíces.—Diciembre 10 de 1920.—E. Figueroa. 13-D

INVENTARIO SOLEMNE. — resolución del señor juez del Tercer Juzgado en lo Civil fecha de hoy, practicaré el in rio de los bienes dejados por Antonia Herrera Serrano.—El tendrá lugar el 24 del presente a las 4 P. M., en la Secretaría dicho Juzgado, Bandera 367 Guzmán, secretario.—Santiago, ciembre 9 de 1920. 4844

NOTIFICACION JUDICIAL.— resolución de veintidós de Junio presente año, dictada por el Juez del Cuarto Juzgado Civil de ciudad, en la ejecución que sigue Banco Chileno Garantizador de lores contra don Isidoro Palacios ha ordenado citar al remate de propiedad del ejecutado, por avisos en "La Nación" y "El curio", para los efectos del art 2428 del Código Civil y 514 del Procedimiento Civil, a los acree res hipotecarios. La propiedad encuentra ubicada en la calle Re blica de la ciudad de Limache tiene los deslindes siguientes Norte y Oriente con otra propi del mismo señor Palacios; al con la calle República; y al Pon te, con propiedad de doña Ol Olmos. El remate se verificará veintisiete de Diciembre, a las de la tarde, por el mínimum $ 43,688.66. Los acreedores que notifican por este aviso son: don rique Iglesias, don Juan Portal don Juan B. Guerra.—El Secreta 4842

BOMBAS

1.a COMPAÑIA DE BOMBER Santiago. — Deber y Constancia Cito a la Compañía a ejercicio neral y repartición de premios ra el Domingo 12 a las 3.30 P. Uniforme de parada. — Punto reunión, Plaza Ercilla. — El dante.

—Cito a la Compañía a rev de cuartel para el Domingo 12 las 9.45 A. M. Uniforme de par —El Ayudante.

—Cito a la Compañía a ejerc general y repartición de pre del Directorio para el Domingo a las 3.40 P. M. — Uniforme parada. — Punto de reunión: Pl Ercilla. — El Ayudante.

—Cito a la Compañía a rev de Cuartel para el Domingo 12 las 9.50 A. M. — Uniforme de rada. — El Ayudante.

5.a COMPAÑIA DE BOMBER Bomba "Arturo Prat" Trabajo Disciplina. — Cito a la Compañ a la revista de cuarteles para Domingo 12, a las 10.10 A. M. al ejercicio general y a la dis bución de premios para el mis día a las 3.40 P. M., en la Pl Ercilla. — El Secretario.

6.a COMPAÑIA DE BOMBEROS. Cítase a la Compañía para el Do mingo 12 del presente a los siguien tes actos de servicios: revista cuartel a las 7 3|4 A. M. Rep tición de premios a las 3 P. M. ejercicio general a las 3 3|4 P. M. —Uniforme de parada con pan lón blanco. Reunión Plaza Er lla. — El Ayudante.

7.a COMPAGNIE ZAPEUR PO pier.— "Honneur et Patrie". Revue de quartier le dimanche courant a 10h du Matin. Gra tenue d'éte. Reunion au quar —L'adjudant.

7.a COMPAGNIE ZAPEUR PO pier.— "Honneur et Patrie". Exercise generale pour dimanche 12 courant, a 3.30 h. du soir. Gr de tenue d'été. Reunión: Plaza cilla.—L'adjudant.

8.a COMPAÑIA DE BOMBE —"La Unión es Fuerza". — C a la Compañía para el Domin del presente, a los siguientes de servicio: revista de cuar las 8 A. M.; repartición de mios del Directorio, a las 3 P. y ejercicio general a las 3.45. R nión, Plaza Ercilla. Uniforme parada con pantalón blanco. — Ayudante.

9.a COMPAÑIA DE BOMBER —Cito a la Compañía para el D mingo 12 del presente, a los si guientes actos: Revisión de cu tel a las 11¼ A. M.; ejercicio g neral y distribución de premios las 3¼ P. M.. Reunión: Pl Ercilla. Uniforme de parada.— Secretario.

DECIMA COMPAÑIA. —BOM España. —Patria y Trabajo. — orden superior, cito a la Comp ñía a la revista de cuartel para Domingo 12, a las 10 A. M. Un forme de parada. En el cuartel— El secretario.

DECIMA COMPAÑIA. —BOM España. —Patria y Trabajo. — orden superior, cito a la Comp ñía al ejercicio general y repar ción de premios para el Doming 12, a las 3.30 P. M., en la Pla Ercilla. Uniforme de parada. — secretario.

12.a COMPAÑIA DE BOMBERO —Chile Excelsior. — Cito a Compañía a ejercicio general repartición de premios para Domingo 12, a las 3.30 P. M Reunión en Plaza Ercilla. — Ayudante.

12.a COMPAÑIA DE BOMBERO —Chile Excelsior. — Cito a Compañía a revista de cuartel pa ra el Domingo 12, a las 11 A. Uniforme de parada. — El Ay dante.

FOLLETIN (12)

UN ACONTECIMIENTO EXTRAORDINARIO

Por Maurice Leblanc

Simón corrió y llegó primero al lado de una mujer acostada en la arena, y a quien las olas venían a bañar con su espuma.

Estaba atada con cuerdas que trababan sus piernas, le inmovilizaban los brazos, a lo largo del cuerpo, ceñían contra su pecho la seda mojada de la blusa, y magullaban la carne desnuda de sus hombros. El cabello negro, bastante corto, ceñido a la frente por una cadenilla de oro, formaba marco a un rostro magnífico, de labios de flor roja, de piel morena y cálida, tostada por el sol, que deslumbró a un artista como Simón, y que le recordó ciertos tipos de mujeres vistos en España o en la América del Sur. Cortó precipitadamente sus ligaduras, y como los otros se aproximaban, antes de que pudiera él interrogarla, se quitó su chaqueta y le cubrió sus admirables hombros.

Ella lo miró agradecida, como si ese impulso de delicadeza hubiera sido para ella el más preciado homenaje.

—Muchas gracias! muchas gracias! murmuró... ¿Usted es francés, verdad?

Pero los grupos llegaban apresuradamente, seguidos por una multitud más numerosa. William contó la aventura de Simón. Y se vió separado de ella sin saber nada más. La gente se apiñaba a su alrededor, le hacían ciertas preguntas. A cada instante se unían nuevos grupos al cortejo que lo arrastraba.

Toda aquella gente le pareció a Simón sobreexcitada y de extraño aspecto. Supo, en efecto, que el temblor de tierra había devastado la costa inglesa. Hastings, como Dieppe, centro de sacudimientos sísmicos, había quedado destruído en parte... Hacia las 8, llegaron al borde de una profunda depresión formada en una longitud por lo menos de un kilómetro. Llena de agua hasta la mitad de la tarde, aquella depresión por una feliz casualidad para Simón, había retardado la carrera de los que huían de Hastings y que se habían arriesgado sobre la tierra nueva.

Algunos momentos después, las brumas eran menos espesas y Simón pudo distinguir la interminable línea de casas y de hoteles que orillan las playas de Hastings y de San Leonardo. En aquel momento lo escoltaban trescientas o cuatrocientas personas y muchas otras, arrojadas sin duda de sus casas, erraban por todas partes, con aire atontado.

La multitud se hizo tan densa a su alrededor, que pronto no vió más que hombres y cabezas apiñadas, en la pesada oscuridad del crepúsculo. Respondía como podía a las mil preguntas que se le hacían y sus respuestas, pasadas de boca en boca, provocaban clamores de sorpresa y de admiración.

Poco a poco fueron encendiéndose luces en las ventanas de Hastings. Simón, agotado, pero indomable, caminaba rápidamente sostenido por una fuerza nerviosa, que parecía renacer de sí misma, a medida que la iba gastando. Y de pronto se echó a reir, al pensar —y era por cierto una idea sobreexcitante, la mejor y más apropiada para darle como un último latigazo al pensar que él, Simón Dubosc, normando de vieja raza, abordaba a Inglaterra por el mismo punto en que Guillermo el Conquistador duque de Normandía, había desembarcado en el siglo XI. Hastings! El rey Haroldo y su muy amada Edith la del cuello de cisne! La bella aventura de otros tiempos resucitaba. Por segunda vez la isla virgen era conquistada; y conquistada por un normando!

—Lord Bakenfield, se dijo, me parece que el destino me favorece!

La nueva tierra se extendía entre Hastings y San Leonardo, cortada por planos y grietas, erizada de rocas, y de pedazos de peñascos, en medio de los cuales se veían, en una amalgama indestructible, escombros de escolleras demolidas, de faros destruídos y navíos destrozados. Pero Simón no vió nada de todo aquello; sus ojos cansados ya no distinguían las cosas sino a través de una niebla.

Por fin llegaron. ¿Qué sucedió entonces? Tuvo una vaga conciencia de que lo llevaban por las calles deshechas y por entre montones de escombros hasta una extraña sala de casino, destartalada, con las paredes vacilantes, el techo agujereado, y sin embargo radiante de luz eléctrica.

Allí se habían reunido las autoridades de la ciudad para recibirlo. Se bebió champaña... Se cantaron himnos de alegría, con fervor religioso. Espectáculo conmovedor, que probaba la serenidad de un pueblo que improvisaba aquella fiesta en una ciudad en ruinas. Pero todos tenían la impresión de que se acababa de realizar algo muy grande, algo tan grande, que sobrepasaba el horror de las catástrofes, y de los duelos. Inglaterra y Francia estaban unidas! Inglaterra y Francia estaban unidas, y el primer hombre que había caminado de una a la otra por el camino surgido de las mismas profundidades del viejo canal que las dividía, ese hombre estaba allí! ¿Cómo no celebrarlo? Traía en su magnífico viaje, la vida y el inextinguible entusiasmo de Francia. Era el héroe y el anunciador del más misterioso porvenir.

Una inmensa aclamación subió hasta el estrado donde él estaba. La multitud llegó hasta él; le tomaron las manos, lo besaron. Le suplicaron que dijera palabras que serían escuchadas por todos, y adivinadas por todos... Y Simón, inclinado sobre aquella gente cuyo delirio se mezclaba a su exaltación, balbuceó algunas palabras de gloria para ambos pueblos.

El entusiasmo se desencadenó con tal violencia, que Simón se sintió atropellado, sacudido, arrastrado, en la multitud, perdido entre los mismos que lo buscaban. No tenía otra idea que meterse en el primer hotel que hallara al paso, y arrojarse sobre una cama. Una mano tomó la suya y una voz le dijo:

—Sígame, yo lo voy a guiar.

Reconoció a la joven a quien había librado de sus ligaduras. Ella también tenía un semblante transformado por la emoción.

—Qué hermoso es lo que usted ha hecho! dijo. No creo que ningún hombre hubiera podido hacerlo... Usted está por encima de todos los hombres!...

Un remolino los separó brutalmente uno del otro, a pesar de que la mano de la extranjera se aferraba a la suya. El cayó entre las sillas embarulladas, se levantó, y por fin, con las fuerzas agotadas, se aproximaba a una salida, cuando de pronto se irguió, y sus piernas recobraron nueva fuerza. Lord Bakefield e Isabel estaban frente a él.

Vivamente Isabel le tendió la mano.

—Aquí estábamos, Simón. Lo hemos visto. Estoy orgullosa de usted, Simón!

El estaba confundido de sorpresa.

—Isabel! ¿Es posible que sea usted?

Ella sonrió, feliz al verlo turbado ante ella.

—Muy posible, Simón, y hasta perfectamente natural, puesto que habitamos en Battle, a una milla de aquí. La catástrofe ha respetado el castillo, pero hemos venido a Hastings, en socorro de los desgraciados, y entonces hemos sabido su llegada... su triunfo, Simón...

Lord Bakefield no se movía. Afectaba mirar para otro lado. Simón le dijo:

—¿Puedo creer, lord Bakefield, que usted considerará este día como una primera etapa hacia el fin que persigo?

El viejo gentilhombre, tieso de orgullo y de rencor, no contestó.

—Evidentemente, repuso Simón, no he conquistado Inglaterra. Pero sin embargo, hay aquí un encadenamiento de circunstancias favorables para mí, que me permiten, por lo menos, preguntarle si la primera de las condiciones impuestas por usted está realizada.

Esta vez, lord Bakefield pareció decidirse, pero en el momento en que iba a contestar—y su rostro no indicaba mucha benevolencia, —Isabel se interpuso.

—No le pregunte nada a mi padre, Simón, él aprecia en su justo valor el acto admirable que usted ha realizado, pero lo hemos ofendido demasiado gravemente, usted y yo, para que pueda perdonarle todavía. Dejemos que el tiempo borre este mal recuerdo.

—El tiempo... el tiempo!..., dijo Simón riendo. Es que no tengo más que una docena de días para triunfar en todas las pruebas impuestas. Después de la conquista de Inglaterra, tengo que conquistar los laureles de Hércules o de Don Quijote.

—Bueno, contestó ella, apresúrese a meterse en cama. Es lo mejor que puede hacer por el momento...

Y se llevó consigo a lord Bakefield.

VII

"OJO DE LINCE"

—¿Qué me dices, chico? ¿No había vaticinado yo este acontecimiento? Lee mi folleto titulado "La mancha en el año 2000 y verás. Y además, acuérdate la otra mañana en la estación marítima de Newhaven, ¿he?, todo lo que te predije?... Y ahí está, los dos países se han soldado uno al otro como en tiempos remotos, en la época eocena.

Despertado bruscamente por el Padre Calcaire, Simón, con los ojos todavía cargados de sueño, miraba sin comprender dónde estaba; la habitación del hotel donde había dormido, a su viejo pro fesor que se paseaba de un lado al otro, y a otro individuo senta en la penumbra, y que debía un amigo del Padre Calcaire.

—Pero, ¿qué es esto? ¿Qué ho ra es?, murmuró Simón.

Son las siete de la tarde, E mío.

—¿Eh? ¿Qué dice? Las sie ¿Estoy durmiendo desde anoc después de la reunión del casin

—Y cómo!... Yo andaba r dando por estos alrededores, cua do me enteré de tu aventura. ¿S món Dubosc? Pero yo lo conozc Acudo, llamo, entro, nada te d pierta. Me voy, vuelvo y así suc sivamente hasta que tomé el pa tido de instalarme a tu cabece y esperarte.

Simón saltó de la cama. En cuarto de baño halló prepara un traje y ropa blanca nuevos colgada en la pared, vió su cha queta, la misma con que había c bierto los hombros desnudos de joven a quien libertara de las gaduras.

—¿Quién ha traído eso?, dij —¿Qué cosa?, dijo el padre Ca caire.

Simón se volvió hacia él.

—Dígame mi viejo maestr mientras estaba usted aquí, ¿ ha penetrado nadie en este cua to?

—Sí, montones de persona Entraban cuantos querían..., miradores... curiosos...

—¿Entró una mujer?

—Francamente, no me he fij do... ¿Por qué?

—¿Por qué? respondió Simó precisando, porque esta noche h sentido entre sueños varias vec la impresión de que una mujer acercaba y se inclinaba sobre mí